EDICION DE 20 PAGINAS
Oficinas: Agustinas 1269
TELEFONOS:
REDACCION Inglés 650 Nacional 77.
ADMINISTRACION Inglés 3114
Casilla 81 D

LA NACION

PRECIO: 10 CENTAVOS
Número atrasado 20 centavos
SUSCRIPCIONES:
Por 1 año...... $ 25.— Por 3 meses.... $ 8.—
Por 6 meses... $ 14.— 1 año, extranjero $ 50.—

AÑO II. Santiago de Chile, Domingo 24 de Febrero de 1918 Núm. 407

Matrimonio de artistas

Lina Cavalieri y su esposo Luciano Muratore, renombrado tenor de la ópera de Chicago. La Cavalieri se ha entregado ahora por completo al biógrafo

EL BESO

¡Beso! Ademán sutil, extravagante, con frecuencia un poco cómico y a veces trágicamente conmovedor, roce de los labios que no saben ya moverse para la palabra, después de haber dicho todo lo que las palabras pueden expresar; beso instintivo, hereditario, y, sin embargo, convencional, ¿Quién te inventó, quién te profeccionó, quién hizo de tí en nuestra civilización hasta de tradición y de historia, el rito de acuerdo pasional, la última de las escaramuzas amorosas, el sello de la promesa definitiva y como el anillo de esponsales de la posesión?

Si algunos amantes te cambian en la embriaguez de un transporte que no es ya dueño de sí mismo, con ¡cuánta mayor frecuencia eres el silencioso y cómodo fin de una situación que, sin tí, se convertiría pronto en intolerable y ridícula...!

¿Qué decir después de haber dicho ciertas cosas? A los pobres amantes cortos de elocuencia les quita hasta la posibilidad misma de hablar y los amordaza sabrosamente en el momento en que, sin duda, no dirían más que simplezas.

Eres espiritual, ¡oh beso! porque la cantidad de tonterías que gracias a tí no se ha producido jamás, es, sin duda, innumerable. Pero eres también traidor. Comenzando a veces con entusiasmo, por pura conveniencia mundana, mezclas los seres, haces brotar entre ellos el fogoso instinto que creían domado por la urbanidad y dormido por la morfina de los usos. Hay labios que se han unido sencillamente para cumplir una formalidad sentimental y casi mundana, y perciben de repente un sabor improvisto; las electricidades contrarias se cambian, por esos polos en contacto, de tal modo, que una vez desunidos los dos seres no son ya los mismos que antes del beso. Por eso, a pesar de tu aspecto ritual; a pesar de tu deseo de permanecer semi-ideal, acabas por aparecernos como el signo masónico del genio de la especie; además, inexplicable, ingenioso, falaz...

MARCEL PREVOST

HOTEL WACHTER
Plaza Independencia, Concepción
Considerado por su distinguida clientela como
El mejor Hotel en Chile

Es inútil
Creer

Febrero 24
San Matías

CAMBIO

Bancario 14 Comer. 14 1/16

Equivalentes del Cambio:
1 £ vale $ 17.14.29 1 Dólar.. 3.64¼
1 Franco 0.63.29 1 Peseta 0.87.91
1 Nac. Arg........................ 1.62

ORO 64.80 %.

NON-CARBON-AUTO

EL ACEITE UNIVERSAL
para el uso en Automóviles,
garantido que no carboniza

RECIBIERON:

Williamson Balfour y Cía.
Importadores de los aceites "Buffalo" y "Auto Club"
BANDERA ESQ. CATEDRAL
1469-25-b

MI EMPERATRIZ

Mis 23 años de vida íntima con la Emperatriz de todas las Rusias desde su matrimónio hasta el día de su destierro

Por la señora Marfa Mouchanow primera dama de honor de su ex - Majestad la Zarina Alejandra de Rusia

La pulcritud y metódicos hábitos de la Emperatriz

La Czarina era sumamente ordenada y pulcra en todas sus costumbres, e inmediatamente podía decir en que parte había puesto tal o cual papel. Todos los meses visitaba sus numerosas cajas y guardarropas, con el objeto de ver si cada objeto se encontraba en su lugar. Sus encajes, de los que tenía una espléndida colección, eran guardados en el compartimento de que yà se ha hecho mención, y del cual era yo la única persona, después de la Emperatriz, que tenía una llave. De todos sus baúles tenía una segunda llave y los cuidaba en forma tan esmerada que se la podía comparar con aquellas buenas dueñas de casa de Alemania y a menudo abría sin aviso previo alguno de ellos, con el objeto de revisar si todas las cosas se encontraban tal como las había ordenado.

Yo recuerdo un divertido incidente originado por este hábito. Cuando la Emperatriz se casó, entre sus regalos de boda había un hermoso escritorio, con incrustaciones de cristal y oro, con su monograma y el Aguila Rusa en la parte superior del tintero. Ella lo usó durante varios años hasta que una vez el Emperador se dió cuenta de que había un error en el escudo de armas de los Romanoff que adornaba el secador. El Czar lo sustituyó entonces prontamente por otro que era una verdadera obra de arte y fabricado especialmente por uno de los más reputados joyeros de Petrograd. El nuevo escritorio era hecho de platino y cristal y adornado con grandes turquesas. La lapicera era de oro macizo con una turquesa en el extremo.

Por supuesto la Emperatriz dejó inmediatamente a un lado su antiguo mueble y nosotras lo guardamos en uno de los baúles en que la Czarina conservaba sus innumerables objetos. Un día ella abrió este compartimento y se disgustó grandemente al ver que una parte del escritorio había sido colocado en un sitio separado. Este arreglo se había efectuado en esa forma con el objeto de conseguir más sitio a las demás cosas que diariamente había que almacenar. Pero la Emperatriz no quizo escuchar ninguna de estas consideraciones y nos dió una reprimenda por tener sus cosas en tanto desorden!"

En sus tolletts gastaba $ 75.000 dólares al año.

Por regla general la Czarina gastaba al rededor de 6.000 dólares por mes en su toilett; pero repetidas veces empleaba sumas bastante más elevadas. Como Emperatriz de tan gran nación, ella consideraba que formaba parte de sus deberes, aparecer siempre vestida en forma magnífica y el Emperador sentía así mismo gran agrado al verla elegante y ricamente vestida.

El que la Czarina pudiera vestirse regiamente era por supuesto para ella muy fácil de conseguir, pero el que se vistiera elegantemente era ya otra cosa, sobre todo si se toma en cuenta que tenía sus ideas propias y peculiares respecto a los trajes. También ejercía gran influencia sobre ella en esta materia, la Gran Duquesa Isabel.

La Gran Duquesa Isabel ejercía además gran influencia sobre su hermana, no solamente en religión y en asuntos políticos sino también en las pequeñas frivolidades femeninas. Un ejemplo de ésta influencia es el hecho de haber conseguido que su real hermana aceptara como modista a una mujer de Moscow, que generalmente vestía a la Gran Duquesa.

Esta modista era muy conocida y todos en Petrograd y Moscow tenían la convicción de que era espía alemana. A pesar de todos estos decires pronto se convirtió en una importante personalidad de la Corte y al cabo de algún tiempo mi señora no dió orden alguna para confección de trajes a otra modista que no fuera la mujer recomendada por su hermana. Esto por supuesto, causó un disgusto general entre sus antiguas proveedoras. Yo intenté hacer presente este hecho a la Emperatriz pero no fuí oída. El resultado fué que la Emperatriz gastaba el doble en composturas que en sus primeros tiempos de casa y el gusto y confección de sus trajes dejaba mucho que desear. Bajo el pretexto de que la Emperatriz debía usar solamente sedas de Rusia, esta mujer hacía los trajes empleando los materiales más ordinarios y para colmo, los cortaba en forma sencillamente abominable. Esto era aún más vergonzoso si se toma en cuenta que en Moscow había fábricas de seda que proporcionaban un producto de no inferior calidad a las mejores y más hermosas telas francesas. Pero mi pobre Emperatriz jamás pudo usarlas, y solamente los satines y terciopelos más baratos eran escogidos para su uso por esta modista de Moscow. El conocido sastre parisién, Worth, que durante gran número de años tuvo el privilegio de vestir a Su Majestad, se disgustó profundamente por la forma en que sus ofertas eran recibidas. Lo peor de todo fué que la Emperatriz era tenida como una "avara" no solamente en Petrograd sino también en París, especialmente en los establecimientos donde al principio compraba sus trajes, y todas estas pequeñas circunstancias contribuían a que sus enemigos aumentaran diariamente y continuaran apodándola "la alemana". Habría sido muy sencillo el evitar todos estos inconvenientes; pero para hacerlo se habría necesitado un carácter fuerte e independiente y no ser tan indecisa como mi pobre ama, circunstancia que se hacía aún más notable, cuando su hermana era la que le hacía alguna observación o le proponía algo.

Su escritorio privado

La Emperatriz mantenía una correspondencia regular con todos sus parientes de Europa. También tenía numerosos amigos en Gran Bretaña con los cuales le agradaba sobre manera cambiar impresiones y pensamientos. A su hermano le escribía diariamente. El carácter de su letra era regular y fácilmente legible y su firma era excepcionalmente larga. Excepto en los documentos oficiales, usaba siempre el nombre de Alice en lugar del de Alejandra, y el Emperador en sus relaciones privadas la llamaba Alice. La Emperatriz dedicaba generalmente las tardes para su correspondencia, al regreso de su paseo diario, con el Emperador; y tan pronto como el té le era traído, cosa que sucedía, como ya se ha dicho, a las cinco, dejaba de escribir aunque estuviera empezada su carta. Era muy metódica, ciertas cosas debían ser hechas solamente a cierta hora, si no se hacían o no se alcanzaban a hacer en el tiempo designado, debían ser dejadas hasta el próximo día.

Su escritorio privado en Tzarskoe Selo era un precioso departamento lleno de flores, con hermosas colgaduras y dotado de un rico y elegante amoblado estilo inglés. En este cuarto tenía ella su escritorio, que era un bello ejemplar del arte francés del tiempo de Luis XV. Próximo al escritorio había una mesa donde arrojaba las carillas escritas, antes de poner la carta en el sobre. Este sistema dió ocasión varias veces a que mezclara una carta con otra y pasó algunos disgustos porque varias personas recibieron cartas destinadas a otras. A la Reina Victoria de Inglaterra le escribía la Czarina regularmente todas las semanas, aunque no se preocupaba mucho de la puntualidad. Más de una vez manifestó que este era un deber que le habría agradado que no le hubiera sido impuesto. Para Pascua y Año Nuevo enviaba siempre saludos a los demás soberanos de Europa a quienes conocía personalmente.

En este escritorio ella despachaba únicamente su correspondencia privada. Todos los documentos de carácter oficial los escribía en una pequeña biblioteca situada frente a su sala de recibo.

En esa biblioteca había un gran escritorio bastante feo. En esa mesa su secretario le imponía de todos los asuntos del día y ahí también se redactaban los programas de visitas, recepciones, visitas a instituciones de caridad y todos los otros negocios que tuviera que solucionar.

La Emperatriz era una gran aficionada a los libros de carácter científico y jamás leía novelas

La Emperatriz era una gran lectora de libros serios, en especial de los científicos, que gozaban de su preferencia. No le gustaba la historia, y más de una vez declaró francamente que la aburría, pues no podía interesarse con los dichos y actos de pueblos que hacía tanto tiempo ya que habían desaparecido. Pero todas las cuestiones de carácter científico la interesaban vivamente y toda obra publicada en inglés, francés o alemán, ya fuera de astronomía o de historia natural le era enviada y las leía con avidez. Tenía gran admiración por "El origen de las especies" de Carlos Darwin, y una vez tuvo un vivo cambio de palabras con su confesor, quien le criticó que tuviese en su hogar una obra tan dañina.

La Czarina abominaba verdaderamente las novelas y obras ligeras. Leer una novela era para ella sencillamente perder el tiempo. Muchas veces sus cuñadas le aconsejaban leyera alguna obra de esas que narran acontecimientos ficticios y que causaban resonancia en el mundo entero, pero la mayoría de ellas no accedía, o si lo hacía, no dejaba de protestar.

En cambio el Czar era muy aficionado a las novelas y a la literatura amena. Muchas veces pedía permiso a su esposa para leerle algún pasaje interesante de alguna novela que le había agradado. En esos casos ella jamás lo interrumpía, pero se notaba a la simple vista que su atención era forzada. Todo el tiempo que duraba la lectura no despegaba sus ojos de su labor de mano en la que trabajaba febrilmente.

Mi Emperatriz era muy aficionada a la música y desarrolló ese mismo gusto entre sus niños. Pero rara vez iba a la ópera, pues le desagradaba mucho mostrarse en el gran palco en el cual la etiqueta la obligaba a tomar asiento. Así es que durante los primeros años de su matrimonio cuando tenía por costumbre pasar pocas semanas del invierno en Petrograd, rara vez asistió a las funciones de la ópera o de otro teatro.

Su odio a los bailes y la repulsión que experimentaba hacia la sociedad

Mi Emperatriz tenía sin duda alguna, lo que para una persona que ocupa su alta posición era un grave defecto; tomaba la vida demasiado seriamente. No admitió nunca que álguien tuviera derecho de buscar alguna entretención o distracción fuera de las que presenta la vida diariamente.

Aborrecía los bailes, así mismo las demás reuniones de sociedad, por estimar que sólo eran frivolidades. Tampoco sentía gran atracción hacia las diversiones sencillas porque estaba convencida de que toda hora de nuestra existencia debía ser consagrada al cumplimiento del deber, de las ocupaciones y otros asuntos de naturaleza análoga. Cuando las circunstancias la obligaban a concurrir a un baile o a alguna otra función de carácter oficial, lo hacía con tal expresión de desgano que todos se daban cuenta de ello y por supuesto, semejante actitud causaba algunos resentimientos.

El resultado de esta conducta fué que se estableció un verdadero antagonismo entre Alejandra Fedorovna y la aristocracia de la capital rusa. Aún a pesar de que la Gran Duquesa Olga había cumplido sus dieciocho años y la Gran Duquesa Tatiana era un niña ya bien desarrollada, su madre jamás invitó a persona alguna a Tzarskoe Selo. Por último la Emperatriz, viuda a fin de entretener a sus nietas dió una serie de tertulias en su propio palacio, pero cada vez que las hijas de la Emperatriz eran invitadas a esas recepciones, se provocaban serios disgustos.

La Czarina en verdad lo que sentía era un miedo muy grande a las malas lenguas de las damas de la capital. Ella siempre temía que sus hijas pudieran llegar a ser objeto de las mismas críticas que le habían sido dirigidas, y sus más ardientes deseos eran preservarlas de semejantes molestias. En esto sufría un error, pues todos en general admiraban y sentían cariño por sus hijas, quienes tenían siempre pronta una palabra amable para todo el mundo y se sentían alegres y felices cuando se les presentaba la ocasión de divertirse con otras niñas de su edad.

La Emperatriz era la mejor y la más tierna de las madres. Pero la afección que sentía por sus niños era excesiva. Estaba siempre pendiente de ellos y su ideal habría sido que no se mezclaran jamás con otras personas, pues temía que les pudiera sobrevenir algún peligro.

(Continuará)

Retrato antiguo de las 4 hijas del Zar, tomadas en Tsarkoie Selo. De izquierda a derecha: La gran duquesa Tatiana, nacida en 1897; la gran duquesa Anastasia, nacida en 1901; la gran duquesa Olga, nacida en 1895; y la gran duquesa María, nacida en 1899.

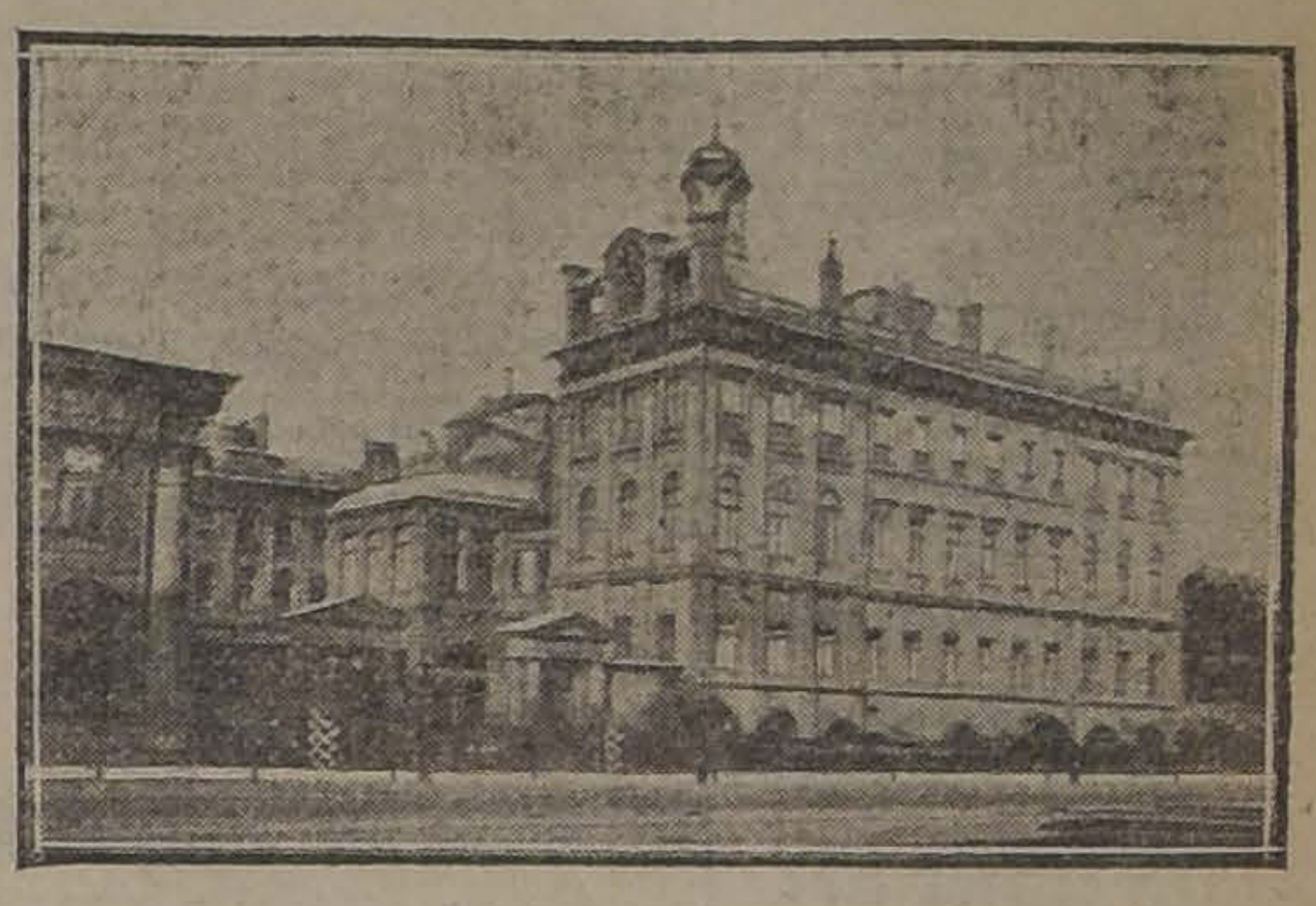

El Palacio Anitchkoff residencia de la Emperatriz viuda y adonde iban a algunas fiestas sociales las hijas mayores del Zar.

"Colegio Europeo"

para señoritas. Sección Infantil para niñitos. Trasladóse Alameda 2266, entre Echáurren y República. Salas amplias y ventiladas. El cómodo local permite abrir nuevos cursos de Humanidades y recibir mayor número de internas. Exámenes universitarios. Idiomas, francés obligatorio. Las alumnas podrán hacer válidos sus estudios de música rindiendo exámenes en el Conservatorio Nacional. Servicio propio de automóvil. Pídase prospecto. 1217-1-c

Instituto Moderno
LORD COCHRANE 130
Internos, medio-pupilos, externos. Preparatorias, los seis años de humanidades y curso especial de comercio. Profesorado titulado. Exámenes válidos.—**Luis Gajardo Infante**, profesor de Estado. 1-c

En una peluquería

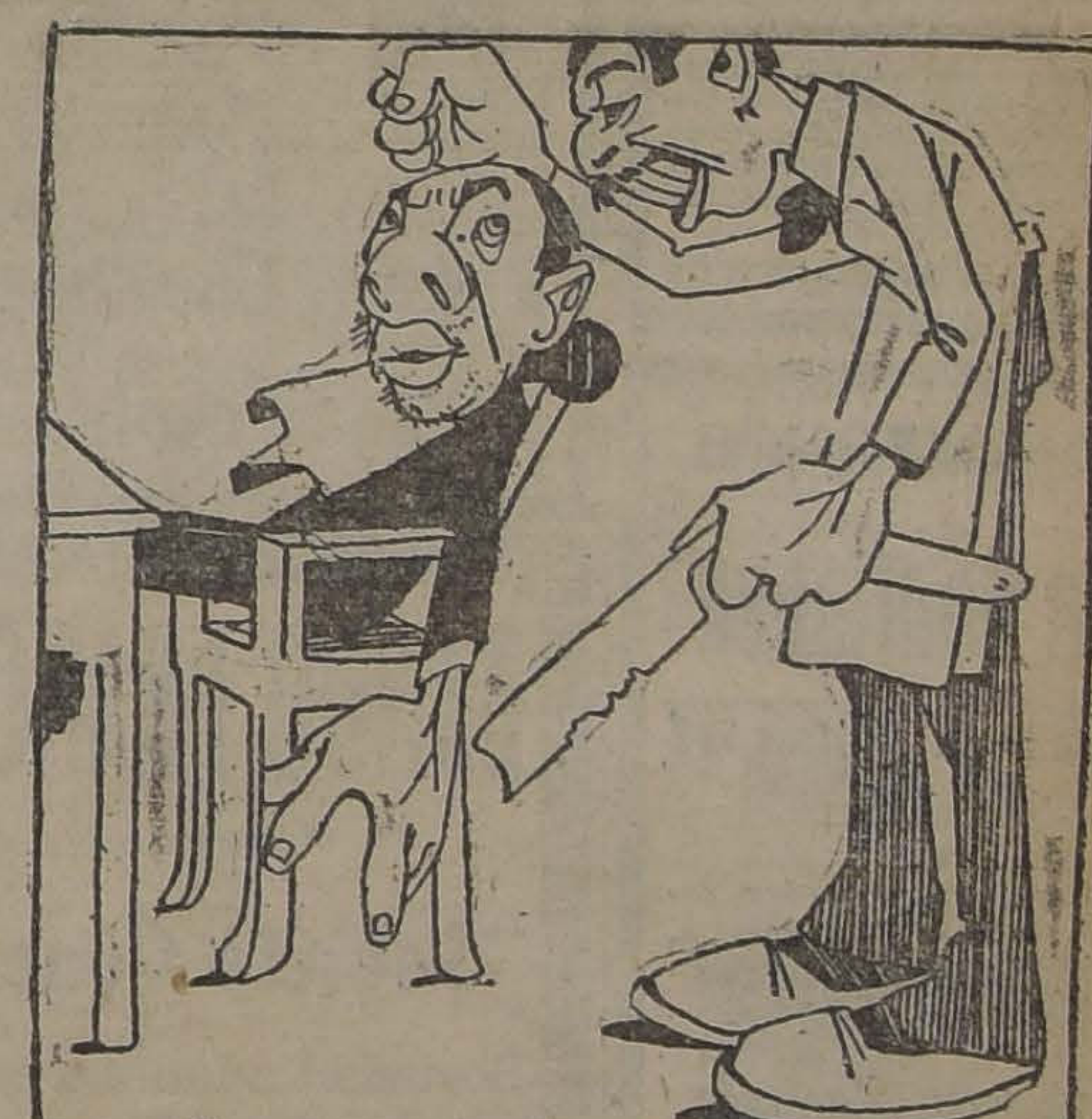

—No me va a poder afeitar, maestro. Esa navaja no corta.
—¡¡Y para qué tengo yo estos puños.

"INSTITUTO SAN MARTIN"
SAN MARTIN 67. — TELEFONO INGLES 213
Sistema concéntrico. Humanidades, preparatorias y kindergarten. Recibe alumnos internos, medio pupilos y externos. Cuidado especial en la alimentación. Internado cómodo y bien vigilado. Local higiénico. Facilidades para internos de provincias. Idiomas extranjeros obligatorios desde las preparatorias. El establecimiento cuenta con un escogido cuerpo de profesores de Estado, conocidos por su competencia y seriedad como examinadores universitarios. Los exámenes son válidos y se rinden en el establecimiento. Kindergarten, dirigido por la misma profesora de años anteriores. Los alumnos de preparatoria quedan, en sólo dos años, preparados para primer año de humanidades. Servicio de automóvil para los medio pupilos. Matrícula abierta. 1117-5-C

Necesito
BODEGA
que tenga por lo menos 5 por 10 metros.
Se prefiere ubicación barrio Vicuña Mackenna
Dirigir ofertas con datos a
Casilla 3273 [illegible]-b

"SAVOY HOTEL"
Instalado a la altura de los mejores hoteles de Europa y Estados Unidos en minature escala.
Cuenta cada departamento con su respectivo baño y demás servicios higiénicos.
SANTIAGO
1470-25-b

Con carros propios, aserraderos (uno en Santiago) y bodegas con Desvío de Ferrocarril, la

BARRACA FÁBRICA "IBERIA"

está en situación de ofrecerle a los Industriales, Agricultores y Comerciantes, toda clase de madera del país y en todas dimensiones por extraordinarias que ellas sean. Somos proveedores de las grandes Compañías Mineras y nuestros despachos los hacemos muy rápidamente, prestándole la mejor atención a cualquier reclamo u observación, dejando satisfecha a nuestra clientela.

Teléfono Inglés N.o 43 (Yungay) y N.o 130, Nacional :: **BARRACA "IBERIA"**, Avenida Matucana 745, entre Las Rosas y San Pablo

---

EMPRESA FORLIVESI

Para el caso no olvide de su exacta dirección

MERCED 812-814

Casi frente al Teatro Santiago

JUAN FORLIVESI

Teléfono Inglés 377

POMPAS FÚNEBRES

LA SANTIAGO

SAN DIEGO 15.—TELEF. 2653
Sucursal: Arturo Prat esquina Avenida Matta. Teléfono 6105

Estas casas por tener todo propio hacen servicios con 40 o|o más barato que otras Empresas.

Urnas metálicas y maderas finas. Servicios nocturnos sin recargo.

RICARDO GAMBOA VIVAR

POMPAS FUNEBRES

LA NACIONAL

EMPRESA ZENTENO

Arturo Prat 711, frente a 10 de Julio

Teléfono Ing. 2724

Servicios desde 35 a 3 mil pesos.

Servicio de ataúd y carroza blanca, desde 30 pesos.

J. A. ZENTENO

POMPAS FUNEBRES

EMPRESA ZENTENO

Delicias 2584, casi esquina Molina, (cuatro cuadras Estación Central)

TELÉFONO INGLÉS 524

Nuestros servicios son presentados en forma insuperable y a los precios mas bajos. Sin recargo hacemos todos los trámites de sepultación. Atiende personalmente.

CARLOS ZENTENO LOYOLA

Pompas Fúnebres

"La Confianza"

Estado 11 :: Teléfono 689

Si no quiere perder dinero, tiempo y paciencia, acuda Ud. a esta casa reconocida como

Verdaderamente seria

PRECIOS

Sin Competencia

TALLERES PROPIOS

Servicios

Rápidos a Provincia

LA CENTRAL

POMPAS FUNEBRES

La única casa del centro que ofrece completa garantía al público.

Su antiguedad, su experiencia y su seriedad no admiten competidores.

Dirección: MERCED
Esquina de San Antonio
(Frente a Daube)

TELEFONO 595

Atiende personalmente el Gerente

Carlos Valenzuela Silva

VIÑA EDWARDS

DE GUILLERMO EDWARDS

Av. Irarrázaval 1605—Teléfono Inglés 47, Ñuñoa

Precios de los vinos embotellados (sin envase):

Corriente, tinto, 1/1.......	$ 6.60 docena	$ 55.00 por ciento
Especial „ 1/1.......	„ 7.80 „	„ 65.00 „ „
Semillón blanco 1/1.......	„ 7.80 „	„ 65.00 „ „

Descuentos por más de 100 botellas y por compras en bodega

ALFREDO GA L.BARROCH ED., Administrador.

Sociedades Anónimas

C. S. A. V.

Compañía Sud-Americana de Vapores

VAPORES RAPIDOS Y DIRECTOS A COLON EN 14 DIAS

Los siguientes vapores dotados de telegrafía inalámbrica sistema "Marconi", saldrán próximamente para la zona del canal (Colón):

Vapor **"IMPERIAL"**, capitán Gregory, el Miércoles 27 de Febrero, a las 4 de la tarde.

Vapor **"PALENA"**, capitán Mathias, el Miércoles 13 de Marzo, a las 4 de la tarde.

Harán escala en Coquimbo, Antofagasta, Iquique, Arica, Mollendo, Callao, Salaverry y Payta. Llegarán a Panamá el 13 y 27 de Marzo, atravesando el mismo día el Canal hasta Colón. Tendrán espléndidas conexiones con vapores para Europa y con las lujosas naves de la UNITED FRUIT CO., que zarpan de Colón para New York y New Orleans.

En Antofagasta y Arica combinarán con los trenes internacionales a La Paz, que salen los días Sábado y Lunes, a las 8.40 y 12 M., respectivamente.

El vapor **"MAPOCHO"**, capitán Toledo, con instalación de telegrafía inalámbrica sistema "Marconi" saldrá para Eten e intermedios el Sábado 23 de Febrero a las cuatro de la tarde, con escala en: Coquimbo, Huasco, Caldera, Chañaral, Taltal, Antofagasta, Gatico, Tocopilla, Iquique, Caleta Buena, Pisagua, Arica, Ilo, Mollendo, Chala, Pisco, Tambo de Mora, Callao, Huacho, Supe, Huarmey, Casma, Samanco, Chimbote y Salaverry.

VAPOR DIRECTO A IQUIQUE

El vapor **"CACHAPOAL"**, capitán Domacin, saldrá en viaje directo de Valparaíso a Iquique, el Lunes 25 del presente, a las 6 P. M.

Valparaíso, Febrero 19 de 1918.

ONTERE PLAZA,
Gerente.

AGENTE: Carlos Rogers, Bandera esquina Moneda. — SUB-AGENTES: S. H. Spencer, Huérfanos 940; Expreso Villalonga, Agustinas 848; y Compañía de Transportes Unidos, Estado esquina Delicias.

Compañía Trasatlántica

DE BARCELONA

VAPORES-CORREOS ESPANOLES

(Salidas de Buenos Aires los días 2 y 12 de cada mes)

Linea del Plata-Mediterráneo

El espléndido y rápido vapor

"Infanta Isabel de Borbón"

saldrá de Buenos Aires el 2 de Marzo para Montevideo, Canarias, Cádiz, Almería y Barcelona.

Agentes en Valparaíso:

Pereda, Martínez y Cía., Cochrane 653 Casilla 898

Sub-agente en Santiago:

José Monserrat, BANDERA 188 CASILLA 2170

BANCO FRANCÉS DE CHILE

Corresponsal en Chile de la

"Sociétè Génerale de Paris"

Sociedad anónima **con capital** de 500 millones de francos y con 1,000 sucursales en Francia

El Banco hace las siguientes operaciones: depositos y créditos en cuenta corriente, descuentos, cobranzas, préstamos, giros al extranjero, custodia, etc., etc.

HUERFANOS num. 1072

Banco Aleman Transatlántico

CASA CENTRAL: DEUTSCHE UEERSEEISCHE BANK, BERLIN

CAPITAL..........................	Mcs. 30.000,000.—
RESERVAS........................	„ 9.800,000.—

Fundada por el Deutsche Bank, Berlin

APITAL Y RESERVAS... Mcs. 500.000,000.—

SUCURSALES:

ESPANA: Barcelona y Madrid.—**ARGENTINA:** Bahía Blanca, Buenos Aires, Córdoba, Mendoza, Rosario de Santa Fe y Tucumán. — **BOLIVIA:** La Paz y Oruro. — **BRASIL:** Río de Janeiro Santos, San Paulo.—**CHILE:** Antofagasta, Concepción, Iquique, Santiago, Temuco, Valdivia y Valparaíso.—**PERU:** Arequipa, Callao, Lima y Trujillo.—**URUGUAY:** Montevideo.

Ejecuta toda clase de operaciones bancarias en general.

Ofrece su moderna instalación de Cajas de Seguridad.

Oficina principal para CHILE en Valparaíso.

K. HUTTMANN, Gerente.

"La Protectora"

COMPAÑIA CHILENA DE SEGUROS CONTRA INCENDIOS y RIESGOS MARÍTIMOS

Capital subscrito	$ 2.000.000.—
Capital pagado	100.000.—
Fondos de reserva, reaseguros, responsabilidad y dividendos	$ 1.015.083.22

Agente en Santiago: **Sr. Javier Ortúzar**

Calle HUERFANOS 1147.

ASEGURA

Edificios	Vapores y buques
Mercaderías	Cargamentos
Mobiliarios	Tesoro
Lucro cesante	Etc., etc.

Gerente: GUILLERMO PLUMMER

Oficina en Valparaíso: Calle Prat N.o 277.

Agentes en Iquique . . .	Señores Alberto Molfino y Cía.
" en Concepción . . .	" Ignacio Ibieta y Cía.
" en Antofagasta . .	" Espinosa y Cía.
" en Valdivia . . .	" Víctor Vogt y Cía.

Agencias en los principales pueblos de la República.

OCASION

BALNEARIO MAITENCILLO

A 40 minutos en automóvil de Catapilco

SE VENDE MAGNIFICO CHALET

Con 5 habitaciones bien amobladas, cocina y dependencia. Superficie del terreno más o menos 6,000 m2., cerrado con espléndido jardin y acceso directo a la playa. Propietario extranjero.—Tratar:

GRAJALES 2548 (altos) Santiago

o con el dueño quien ocupa el chalet referido hasta el 10 de Marzo próximo. 1181-24-b

---

INSCRIPCIONES

PARA LOS CLASICOS Y REGLAMENTARIOS DE 1918 Y ENSAYO Y POLLAS DE 1919

Hasta el Lunes 11 de Marzo próximo se reciben en la Secretaría del Club Hipico (San Antonio 231), las inscripciones para las carreras antes indicadas.

Los formularios de inscripciones pueden solicitarlos los interesados en las Secretarías del Club Hipico de Santiago y del Valparaiso Sporting Club.

EL SECRETARIO.

Santiago, Febrero 23 de 1918.

2368-27-b

"Dodge Brothers"

Basta este nombre para recordar los hermosos triunfos obtenidos por este espléndido automóvil, en Chile.

Acabamos de recibir una nueva partida del modelo de 1918.

Si Ud. desea poseer el mejor automóvil para los caminos del país, apresúrese a adquirir uno.

Dentro del precio de este automóvil, no hay marca que lo supere en CALIDAD, VELOCIDAD, RESISTENCIA, SUAVIDAD, CALIDAD INMEJORABLE DE SU MOTOR y MAGNETO.

BESA & Co.

SANTO DOMINGO 887 :-: SANTIAGO

1317-12-c

NIETO Y FERNANDEZ

BANDERA 78 —:— OFICINA 6

Se encarga de la construcción y reparación de edificios.

PRESUPUESTOS Y PLANOS

1419-24-b

DINERO

Por alhajas, plaquees, muebles y toda clase de mercaderías, se le facilitará a Ud. en la Casa de Préstamos

"EL CARMEN" = San Diego 31

Esta casa es reconocida por la seriedad con que procede en todas sus operaciónes.

1413-6

ACEITE LINAZA

COCIDO Y CRUDO

ACEITE DE NABO de la Fábrica "Esmeralda", garantiza su pureza, ofrece:

ANTONIO CAÑAS

Compañía 1034 :: Teléfono Inglés 5067 :: Casilla 121

ÚNICO AGENTE

1453

VENDIMIA 1918

Productos enológicos de la mejor calidad

ACIDO CITRICO Y TARTARICO
CLARIFICANTES-GELATINAS
FOSFATO DE AMONIACO
LEVADURAS
TANINOS, etc.

PRECIOS ESPECIALES

A. y F. BECKER & Co.

CONCEPCION -:- SANTIAGO

Barros Arana 348 **Bandera 615**

OJO!!

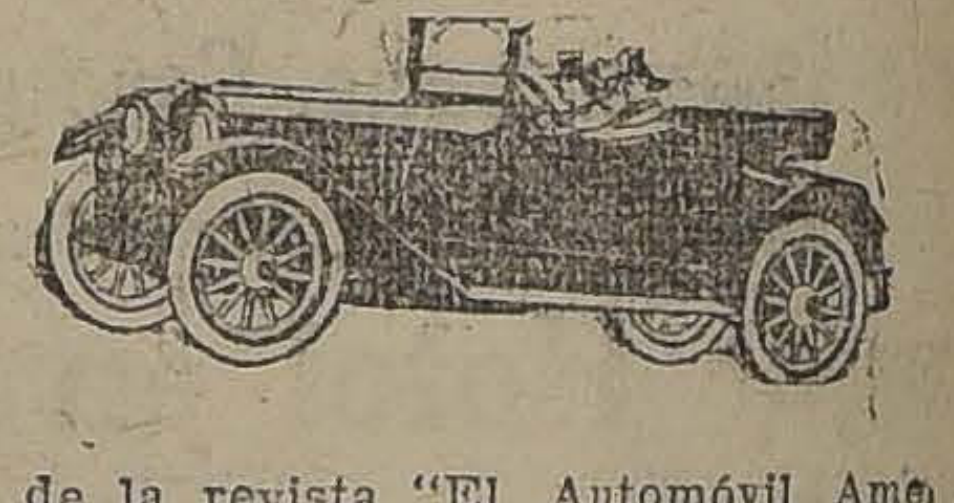

Copiamos de la revista "El Automóvil Ame ano" de Enero de 1918 que acaba de llegarnos, lo siguiente:

"La completa revisión de los Modelos HUPP fabricados por la Hupp Motor Car Corporation (Detroit-Michigán) es el hecho culminante en el campo de la construcción de automóviles de 1918".

El automóvil para 1918

HUPMOBILE

en su nuevo modelo, transformado, con grandes adelantos

Con gran Rebaja en su Precio

Próximos a llegar el modelo turismo 5 Pass, con magneto alta tensión, partida automática, etc., sumamente liviano, dotado del carburador más económico hoy día conocido. En carrocería y acabado la última palabra.

Pase a reservarse uno con tiempo.

Gran parte de la partida de 20 a llegar, ya vendidos.

. Datos y catálogos donde su único importador

Garage ARTURO CALVO

2859 — HUERFANOS — 2859 :-: CASILLA 152

P. D. La Hupp es la única fábrica de Estados Unidos que ha bajado sus precios en lugar de subirlos por ser cada día mayor su producción y venta.

NOTA: Estos automóviles se recomiendan por sí solos sino vaya Ud. a Cartagena por Malvilla y encontrará en la Estación un servicio de estos automóviles que lo llevarán a gozar del mar, a la vez que Ud. puede probar las excelentes insuperables cualidades del utomóvil "HUPMOBILE".

1449-24

Colegiales

Catres con sommier, desde. . . . . $	36.00	Sobrecamas, desde. .	19.50
Colchón estopa vegetal, desde.	12.50	Frazadas algodón, desde.	4.90
Colchón algodón blanco, desde.	28.00	Frazadas de lana, desde.	12.00
Colchón pura lana, desde.	48.00	Sábanas de crea, desde.	4.95
Colchón crín vacuno, desde.	58.00	Fundas para almohadas, desde.	0.95
Almohadas estopa, desde.	2.90	Tohallas, desde. . . .	1.25
Almohadas algodón, desde.	5.50	Cajas para ropa, desde.	9.50
Almohadas pura lana, desde.	9.50	Bolsas de cotí para ropa, desde.	2.30
Almohadas crín vacuno, desde. . . .	10.50	Bolsones para libros, desde.	2.40
Colchas blancas, desde.	9.80	Veladores con llave, desde.	12.50
		Catre modelo Liceo de Niñas número 3.	100.00

Mueblería Imperial

CALLE 21 DE MAYO 801
Frente a la calle San Pablo

CASA ESPECIALISTA EN ARTICULOS DE DORMITORIO PARA COLEGIALES.

1457-24-b

Con la flotilla de submarinos chilenos en New London

Un río polar.--Buques entre témpanos.--Viajando por debajo del agua

LOS PREPARATIVOS PARA EL MAS GRANDE VIAJE QUE JAMAS HAYAN HECHO SUBMARINOS

Algunas características de nuestros submarinos

(De nuestro corresponsal especial)

A LA IZQUIERDA: Los tripulantes del H 4 alrededor de la torre. A LA DERECHA: El H 3 retratado desde la cubierta del H 5

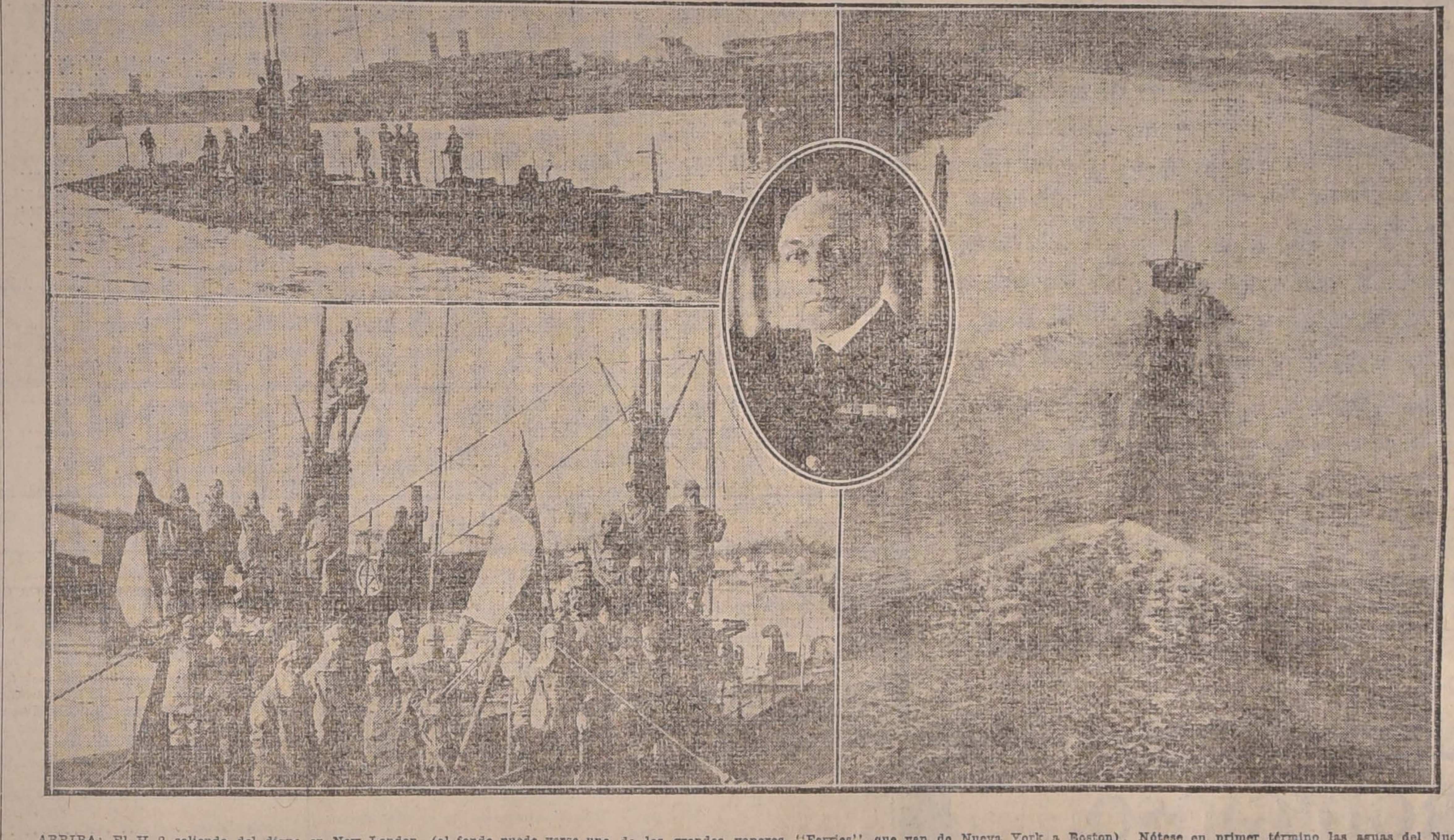

ARRIBA: El H 2 saliendo del dique en New London, (al fondo puede verse uno de los grandes vapores ''Ferries'' que van de Nueva York a Boston). Nótese en primer término las aguas del Nuevo Támesis, parcialmente congeladas. EN EL CENTRO: el almirante don Luis Gómez Carreño. A LA DERECHA: El H 3 cruzando velozmente el Canal Cod en Massachussets. ABAJO: Las tripulaciones del H 5 y del H 6, soportando una temperatura de 23.o C. bajo cero.

A bordo del ''Chacabuco'', en New London, Enero 7 de 1918.

Para un profano que no sienta el significado material y positivo que tengan las modernas armas de guerra y los hombres armados, la visita a una flota de combate, constituída por barcos de diversas clases, entre los cuales hay muchos que se han adaptado para viajar y hacer sus estragos por debajo del agua, toda esa intrincada combinación de hierros, de tuberías, de engranajes, de escondites, de cañones y de tanta otra invención, producen en el ánimo la idea de una insanidad colectiva o del desahogo de una idea fija.

Parece que todavía los hombres no estuvieran conformes con las tormentosas complicaciones de la vida actual, y que quisieran aunar todos sus esfuerzos para aniquilarse eficientemente. Nada se ha omitido. Cada palanca, cada tubería, cada manivela, parece responder tácitamente a una amenaza sórdida.

Pronto aquella idea se desvanece, sin embargo, al sentir por primera vez que nuestras plantas pisan maquinarias de guerra destinadas a nuestro país, y nosotros mismos, observadores inofensivos hasta hace un momento, presentimos dentro de nosotros cierto júbilo, al pensar solamente que podríamos ser también uno de aquellos engranajes obedientes destinados a defender...

Y esa misma flota de guerra, que ha producido azoramiento en nuestro espíritu de inofensivos visitantes, va trocándose poco a poco en una cosa severa, en una vibración potente, que tiene toda la belleza y toda la virilidad de un pueblo nuevo que se yergue y que viene a presentarse aquí, como un musculoso adolescente ante un hombre acaudalado, que va entrando en la plenitud de la vida.

Desde lejos, antes que el tren se detenga en la pequeña estación de New London, divísase en medio de un río, que no tendrá menos de dos kilómetros de anchura, y de la popa de un barco pintado de gris un trapo tricolor que nos hace señas. El viento helado que baja silbando desde las congeladas llanuras del Canadá, mantiene constantemente tenso aquel trapo. Este solo e insignificante detalle, que a nadie inquieta, engendra inconcientemente en nosotros una rara sensación simpática, que se mezcla a un deseo casi incontenible de gritar... Pero vamos solos, en medio de un tumulto indiferente de pasajeros masculinos y debemos dominar este ímpetu casi infantil.

Hemos viajado por espacio de cuatro horas, cruzando velozmente interminables bosques y llanuras nevadas que el intenso frío, transforma en páramos entristecidos. La bondad del color blanco suaviza un poco las asperezas de las fábricas, escalonadas a ambos lados de la vía, y la nieve embellece hasta los hacinamientos más absurdos de hierros viejos y de escombros arrojados en cualquier parte.

Los pueblos fabriles se suceden sin descanso. A través de las ventanas de las fábricas cuyos vidrios empaña la escarcha, fíltrase la luz artificial de los grandes talleres, congestionados en la producción de municiones, de armas, y de cuanto necesita la humanidad entera para su exterminio o aniquilamiento. Por todas partes, en esta media tarde, vénse grandes letreros que pregonan armas y proyectiles de la **mejor calidad**. El tren ha venido repleto de soldados y de marineros norteamericanos. Para sentirlos mejor, hemos preferido viajar con ellos en los carros de los fumadores, donde a ratos la atmósfera irrespirable ha hecho lagrimar nuestros ojos. Este coloso de país, no omite ya esfuerzos para cooperar en el ciclón **promovido** por una masa **de hombres suficientes**. Comenzamos a darnos cuenta de esta tentativa sin igual. Lo más gallardo de una juventud, que gesta el cruzamiento de mil razas, se ha enrolado ya en las filas. Como los niños, aprenden estos robustos mozos, en campos abiertos, el manejo alevoso de las armas y de los traidores procedimientos que ha inventado el cerebro de los pueblos viejos.

Y hasta se ensayan en la defensa y en la ofensa, por medio de catástrofes simuladas. Dirigidos por hombres expertos de allende el mar, parodian aquellas catástrofes con que la naturaleza extermina la vida, haciendo exhalar a los volcanes atmósferas irrespirables. Conocen ya todos los secretos descubiertos por una raza potente y estudiosa, de acendrado espíritu científico, que creyó subyugar, como una nueva naturaleza...

El pueblo de New London se extiende a ambas márgenes del río, que los habitantes del país han dado en denominar el Támesis. La población no llega a veinte mil habitantes y vive casi íntegramente de las manufacturas. Aquí y en Boston, se hallan establecidas las fábricas principales de barcos sumergibles, siendo la principal de ellas una que se denomina la **Electric Boat.**

Al dejar el tren, el frío casi nos vuelca. Parece una fuerza nueva, desconocida por nosotros, la cual actúa de un modo extraño sobre nuestros músculos y sobre nuestros nervios; sin producir escalofríos ni temblor, produce angustia y un ansia de cobijarse. No encontramos a nadie conocido, y un comedido nos insinúa la idea de largarnos por la calle principal del pueblo, en la seguridad de encontrar tripulantes del "Chacabuco". Desde que llegó el buque, nos dice, el pueblo pasa lleno de chilenos. En una garita que existe junto al muelle, divisamos luego dos hombres vestidos con el uniforme de nuestra Armada. Nos acercamos y cosa extraña, junto con dirigirles la palabra se nos cuadran militarmente, poniéndose a nuestras órdenes sin conocernos. Habíamos olvidado estas reglas de la buena crianza, a fuerza de vivir cerca de un año, entre gentes de uniforme, que pasan hasta junto a sus superiores, sin mirarlos siquiera.

El más joven de los dos marineros, que es un conscripto valdiviano, nos da instrucciones precisas para llegar a bordo del crucero. A las siete en punto zarpa del muelle el último bote. El intenso frío, ha obligado a la superioridad a suspender todo servicio nocturno. Los bogadores llegan exhaustos después de una boga de diez minutos, por sobre un río medio congelado. Aguardamos al abrigo de la garita, charlando con ambos marineros.

Los **extranjeros** nos miran de reojo. Cada oficial americano que entra a aguardar dentro de este reducto, merece de parte de ambos marineros un saludo. Muchos no contestan.

Hay que tener un poco de coraje para soportar, dentro de un bote completamente abierto, un viento helado, a veinticinco grados bajo cero, durante cerca de un cuarto de hora. Nuestros marineros jadean acompasadamente y denso vaho mana de sus bocas entreabiertas. Van en cuerpo y solo se han protegido la cabeza y las orejas con un gorro de lana y una bufanda.

Por fin pisamos la escala del "Chacabuco".

La exquisita amabilidad del Comandante, señor Olegario Reyes, y del Comisario, señor Alfredo Andonaegui, unida a la de todos los oficiales, transforman, como por obra de encantamiento, el casco de aquel buque en el más grato rincón de nuestra patria. Volvemos a escuchar la lengua cadenciosa y las familiares y enérgicas voces de mando con su prolongada modulación. Hemos llegado justamente en la hora en que se arria la bandera de popa y la voz de un sólo clarín hiende el aire brumoso y obscuro, en un canto de soledad.

El Almirante Gómez Carreño está ausente. Sigue en sus faenas sin fin, agitándose en los centros de Nueva York. Precisa salir cuanto antes con la flotilla de submarinos, rumbo a Chile. Precisa por bien entendido patriotismo, agotar hasta el último esfuerzo para evitar al Gobierno de la República ingentes gastos. Precisa, por otra parte, sacar de aquí, a más de quinientos hombres que sufren resignadamente las inclemencias de un frío que no se había sentido desde hace cuarenta años. New London es un pedazo de Polo Norte que se ha extendido hasta acá.

Todos los ojos están enclavados en la figura del Almirante. Todos estos hombres y todos los chilenos esperan la realización de la obra de este hombre extraordinario, a quien el Gobierno de Chile, envía siempre, como garantía, a las más árduas empresas. Los oficiales del Estado Mayor, hablan de él, con hondo respeto y admiración. Nos revelan detalles emocionantes que engrandecen más la figura del jefe de la primera flota submarina sudamericana. Nos dan a conocer sin ambajes, las zozobras, las preocupaciones, los sinsabores a que se ha tenido que someter este hombre, una vez más, por el bien de su país. Llegan a declarar, que a él sólo, deberá la nación estos seis barcos de guerra. Tiene cincuenta y tres años y es siempre el primero que está todas las mañanas sobre la cubierta, observando todo, ordenándolo todo. Nada le es difícil, y aparenta olvidar hasta los más caros afectos del hogar, cuando media el nombre de su país. Cierta noble familiaridad lo une a los oficiales. Sobre este hombre recaerá toda la responsabilidad del viaje más estupendo que se haya efectuado jamás con submarinos en el mundo.

Es preciso que lo sepamos. Es preciso que nos demos cuenta cabal del alcance que tendrá tamaña aventura.

Nuestros pequeños barcos han de zarpar pronto, si se logra allanar dificultades y retrasos que acarrea, por razón natural, todo estado de guerra. Espérase la llegada a New London del transporte "Angamos", sin el cual el viaje es imposible. La escuadra **deberá** recorrer seis mil millas **por** mares abiertos. Esto, a primera vista, parece más obra de paciencia que de arrojo y de abnegación. Antes que conociéramos de cerca uno de estos torpedos habitados, tal cosa también era imaginada por nosotros. Pero aquí, meditando y escribiendo en la cámara del "Chacabuco", al contacto íntimo con aquellos que se han de sacrificar, nuestras apreciaciones han cambiado.

Hasta el momento presente, el viaje record conocido es aquel que hiciera una flotilla de sumergibles canadienses desde las costas del Canadá hasta los Dardanelos. Menor distancia recorrió el ''Deutschland'' cuando vino a fondear en este país.

Nuestra flotilla irá, es cierto, apoyada por un crucero y un transporte o buque madre auxiliar. En cambio, nuestra flotilla consta de sumergibles para el uso de puertos, desplazando apenas cada cual cuatrocientas toneladas!

La flota deberá mantener un andar de sólo diez millas por hora, ignorándose, ya que tal cosa está vinculada exclusivamente con los cambios atmosféricos, cuándo y dónde deberá detenerse. El mínimum de tiempo empleado en recorrer la enorme distancia se calcula en cincuenta días.

Algunos detalles de las principales características de nuestros barcos han de ser de interés.

Agrúpanse actualmente en un agua tranquila y medio congelada, junto a un muelle o malecón, sobre el cual se levanta una barraca construída de hierro. Dentro de esta barraca se albergan, casi a la intemperie (recordemos que en New London hace en esta época hasta 25 grados bajo cero), los hombres que tripulan los seis sumergibles. Albérganse en una especie de campamento heterogéno, en que se confunden maletas, camas de tela, ropas de todas clases, fardos, etc. Todos estos hombres soportan con estoicismo este sacrificio. De mañana salen, pásanse por tablones a la diminuta cubierta de los sumergibles; descienden por un agújero circular, que apenas da cabida a un hombre y van entusiastamente a sus puestos.

Los veintiún hombres, incluyendo en este número al comandante, un capitán de corbeta o un teniente 1.o, deben acomodarse dentro de estos torpedos cerrados que miden 46 metros de largo. En la parte de popa, es decir, donde van las hélices, se hallan los motores Diesel de combustión interna, enfilados paralelamente en dos filas que dejan un estrecho pasillo, digamos, en el eje del buque. Desde esta sección pásase a la torre, franqueando una pequeña puerta. La torre se encuentra en el centro del sumergible. Es el sitio de mando y podemos decir se halla dispuesta en dos secciones. En la parte superior, el oficial puede dominar el mar observando por pequeños ventanucos circulares colocados en contorno. En la parte baja, dentro del casco propiamente dicho del submarino, hállase el punto donde se observa por el periscopio. Este es el ojo mecánico y traicionero que explora de día y de noche el horizonte marino, acechando la incauta presa.

Es un ojo pedunculado, que posee toda clase de movimientos: allí se encuentra toda el alma, toda la vida del sumergible. El experto comandante vigila, obra, ordena desde ahí a los veinte hombres sumergidos.

Los barcos fondeados en New London, el ''Chacabuco'', las fábricas, las colinas nevadas, el cielo, todo aparece ante nuestra vista, aquí abajo, a veintidos pies de profundidad bajo el agua, como un miraje de miniatura, visto a través de un velo acuoso y ligeramente esmeralda.

Desde el ojo del H-6 vemos las torres de los otros cinco barcos, apegados al muelle. Miramos ahora a nuestro derredor. Nos hallamos rodeados de infinidad de tuberías pintadas de blanco y de ruedas de bronce bruñido. El ingeniero, que es un hombre bajo, moreno y de pura cepa nacional, nos explica todo con una convicción, con un conocimiento tales, que hubiéramos creído estar ante un hombre fogueado muchas veces al otro lado del mar, en las aguas de Francia o en las costas inglesas.

La parte delantera del barco, a la cual se llega trasponiendo otra pequeña puerta, no es otra cosa que un pasadizo bajo de dos metros y medio de ancho, más o menos, por unos doce de largo, y constituye un resumen de todo el confort del buque. Las paredes están cubiertas de mil tuberías y complicaciones que no entendemos. Este es a la vez el salón, el comedor, la cocina, el dormitorio de toda la gente, la sala de cartas y, por añadidura, el sitio por donde el submarino debe vomitar los torpedos.

Cuatro bocas circulares, dispuestas al igual que en la nuez de un revólver, y cuyo diámetro en cada una de ellas no baja de ochenta centímetros, encerrarán más tarde otros tantos torpedos. Las tapas interiores, herméticas, ábrense a nuestra vista con suma facilidad. Miramos hacia adentro y vemos una especie de nicho cilíndrico, cuyo fondo se pierde en la obscuridad. El ingeniero nos advierte que para sumergir el barco, en ausencia de los torpedos, estos cuatro tubos lanzatorpedos deben llenarse con el agua del mar; el peso de ésta, que se conserva encerrada dentro, equivale al peso de los cuatro torpedos. Por medio de una llave se deja entrar aire comprimido a quince libras, si se quiere desalojar el agua de los tubos para que el submarino se levante por la proa. Estas cámaras supletorias hacen análogo papel que las otras dispuestas en diferentes partes del buque.

Un ruído espantoso, de hierros que se agitan, nos hace presentir que comienzan a funcionar los motores de combustión interna. No podemos darnos cuenta de que el buque se esté moviendo.

El ingeniero nos lo dice al oído. Al navegar a flor de agua, como ahora, los motores imprimen al sumergible una velocidad de trece millas por hora; esta velocidad baja a once cuando el buque se sumerge. Hace pocos días los tripulantes del H-6 batieron un record en la maniobra de sumergirse hasta doscientos pies. El tiempo empleado por tripulantes norte-americanos aquí en New London había llegado a un mínimum de 1 minuto 30 segundos. Los del H-6 lo hicieron en 1 minuto 28 segundos. Esto llena de satisfacción a nuestro acompañante, quien sostiene que no hay uno de los marineros que no se sienta perfectamente posesionado de su papel. Además, todos se alientan, y al hablar del frío, que es lo único que los tiene un poco a mal traer, se les oye decir: Al fin y al cabo, a todo se hace el cuerpo.

Oyense voces de mando nuevas para nosotros. Un hombre hace girar una gran rueda de bronce hacia un costado; otro mueve manivelas, parecidas a las de las locomotoras, y nuestro cuerpo, merced a una maravilla subconsciente de equilibrio, busca sólo la vertical. Hay una enorme esfera cuyo puntero va marcando la profundidad. Cien pies... Ciento veinticinco pies! El aspecto del buque en nada ha cambiado y solo la bulla de los motores a gasolina hace algún rato que ha desaparecido, para dar lugar al zumbido de los dinamos qu han empezado a trabajar, junto con estar el sumergible a más de un metro bajo agua. Esta maniobra ha sido instantánea. Debe serlo así, por cuanto medio minuto que funcionaran los motores de combustión interna, yendo el buque bajo el agua, bastarían para sacrificar a toda la tripulación. El escape de los cilindros tiene salida por los costados en la parte trasera y la presión del agua del mar, a más de un metro de hondura, impediría que los gases salieran al aire ambiente. Bajo agua, estos hombres navegan al igual que en la superficie. Hay compases en diversas partes del buque, y ayudados por las cartas, que van indicando las profundidades y los recovecos de las orillas, aún cegados, por motivo de que el periscopio ya no ve, vamos suavemente trasladados dentro de esta especie de cilindro iluminado con luz eléctrica por dentro. El vaivén casi no se siente; silencioso, a causa de que no existe rompiente alguna de aguas a los costados, el barco se inclina dócilmente con la más leve maniobra. Hay un nivel curvo, en donde una burbuja de aire va indicando la inclinación. Un movimiento que imprime el individuo a cargo de un timón, basta para que el buque tome otra vez la situación que se busca. Tal es la seguridad con que pueden maniobrar estos aparatos bajo agua, que bien pueden llegar a 180 grados de inclinación, o sea a la vertical.

El tipo de estos barcos es análoga a una serie que posee la Armada inglesa, en número de catorce. Con toda la dotación de combustible y demás, tienen un radio de acción de 2,800 millas, las que navegadas a 11 millas por hora, representan una estada sin recibir auxilios de 250 horas. El radio de ación, estando sobre la superficie y viajando a toda máquina se reduce a 2,000 millas.

Están provistos de telegrafía inalámbrica y de defensa contra redes sumergidas.

En cuanto a comodidades, no pueden esperarse dentro de una máquina de guerra como ésta. No hay cámara alguna, y de capitán a paje, todos deben dormir en el común recinto de proa, en donde para todos hay un sólo lavatorio y una sola mesa de pequeñas dimensiones, la cual debe desempeñar múltiples oficios.

La ventilación, estando el barco sumergido, es, por cierto, nula. Las emanaciones de ácido sulfúrico de las baterías, afectan los órganos respiratorios, después de algunas horas. Hay, sin embargo, una instalación de ventiladores, que hacen circular el aire, poseyendo además cada sumergible una dotación de botellas con aire comprimido a 1,500 libras al cual, en casos extraordinarios, se le da salida, con el objeto de depurar la atmósfera interior.

Ha cesado toda bulla. Tememos algo haya ocurrido, mas nadie parece haberse inquietado. Indagamos y pronto podemos darnos cuenta de que el H-6 ha parado las máquinas ha fondeado en el fondo de la bahía de New London, aferrándose por medio de una ancla ad-hoc que posee, digamos en la parte baja del vientre de acero.

Así, en esta quietud absoluta, podrían soportarse horas y horas, ya que no habiendo gasto alguno de energía, las baterías descansan. La voz de los hombres vuelve a escucharse con la normalidad ordinaria. Coméntanse técnicamente las incidencias de este breve viaje por debajo del agua. Debemos estar junto al cordón de minas que cierra el puerto. Si queremos salir, basta con abrir unas cuantas válvulas que han de permitir la entrada del aire comprimido a diferentes compartimentos. A una voz de mando, ejecútase la maniobra y nos sentimos transportados blandamente, en ligero declive, acompañados otra vez del zumbido de la maquinaria eléctrica. Breves instantes ha durado esta extraña carrera. El buque ha vuelto a tomar los vaivenes de todos los buques que hemos conocido antes. Estamos en la superficie y la luz del día vuelve a penetrar por los ventanucos de la torre de comando.

Iníciase inmediatamente el trabajo de los motores a gasolina y otra vez el ruído infernal nos congestiona. Imaginarnos que esta gente, encerrada aquí dentro, ha de soportado por cincuenta días! Uno de los ingenieros nos dice que es inútil dormir por esta causa, como también por el extraordinario movimiento que toman los pequeños sumergibles en mares gruesas. Allí son verdaderos juguetes. El buque madre irá auxiliando continuamente a los hombres que se fatiguen.

Parada la maquinaria eléctrica, los motores que han empezado a actuar comienzan automáticamente a cargar de nuevo las baterías. El barco parece haberse detenido porque la bulla cesa. En efecto, hemos parado en medio de la rada de New London, y podemos otra vez salir a la pequeña cubierta.

Un hombre abre el portalón de entrada. Trepamos por la angostísima escala de hierro, y vemos al H-6 íntegramente bañado por las aguas del Nuevo Támesis. Algunas algas penden de los cables de acero y de las barandas.

Nos hemos alejado unas cuantas millas del fondeadero y volveremos allá ahora por la superficie. Un pequeño buque ''Scout'', de la marina norte-americana, se nos acerca. Está constantemente vigilando las maniobras de los submarinos chilenos, para evitar que cualquiera de ellos se aleje demasiado del radio de los ejercicios, pudiendo ser cañoneado sin aviso previo, ya que todo el mundo ha recibido de la superioridad naval orden estricta de proceder así.

ARS.

El camouflaje en los Alpes

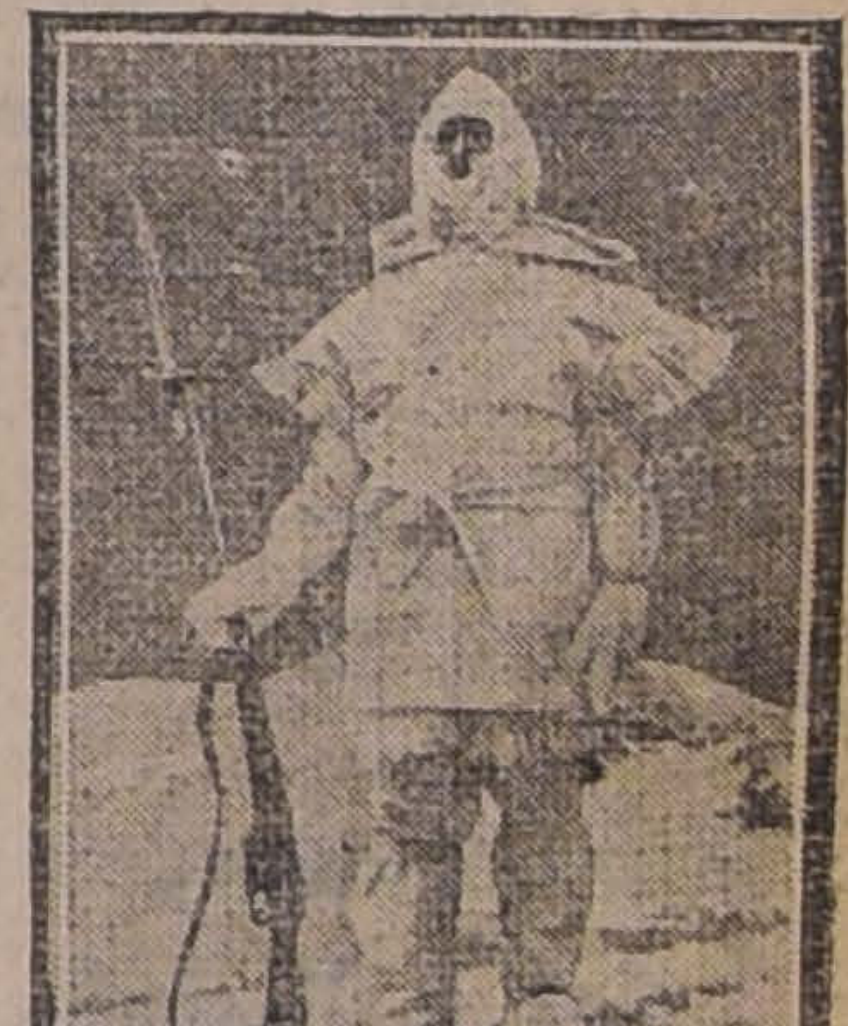

Soldado italiano con su traje blanco que lo vuelve difícilmente visible al estar de centinela en a nieve

---

Un niño bien educado

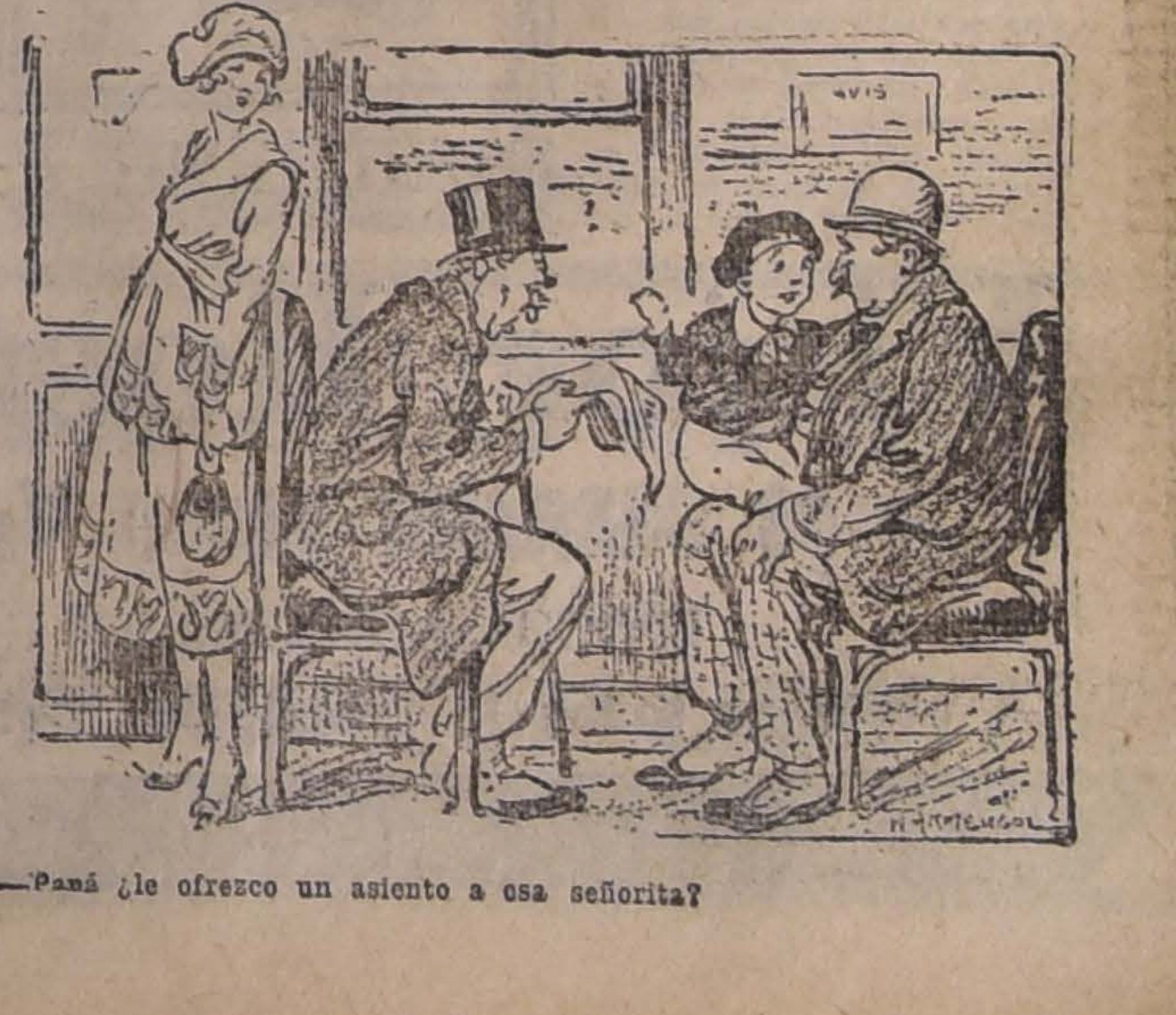

—Pamá ¿le ofrezco un asiento a esa señorita?

AGUA MINERAL PANIMAVIDA (Manantial de salud)

Pídase en el centro a BANDERA 176

Reparto inmediato a domicilio.

ALFREDO BLANCHARD Agente del Té Cruz Azul

NOTA.—Quien beba esta agua vivirá muchos años.

COLONIA

Flores del Campo

Perfume suave y delicado

Perfumería FLORALIA.

Madrid.

1337-24-b

Dr. GIANELLI

Estudios en Europa

Especialista en sífilis, piel, vías urinarias.

21 DE MAYO 562

Consultas: de 9 a 11 1/2 y de 2 a 5 1/2.

PROPIETARIOS

CONSTRUCTORES

En Bandera 78, oficina 6, encontrarán a precios muy bajos

Cal viva, cementos y maderas

1417-28-b

CUERPO DE CARABINEROS

Se piden propuestas públicas para provisión de los útiles de escritorio, libros y formularios impresos, y tinta para el consumo del Cuerpo por el presente año.

Las bases y condiciones pueden consultarse diariamente en la Intendencia del Cuerpo, Alameda esquina de Pedregal, de 10 a 11 A. M. y de 2 a 5 P. M.

Las propuestas se abrirán el 2 de Marzo próximo, a las 3 P. M., en las oficinas de la Comandancia del Cuerpo.

LA COMANDANCIA.

2367-1-c

NEUMATICOS

Firestone

DE TODAS DIMENSIONES

ACABAN DE RECIBIR

GIBBS & Co., Catedral 1037

1440-24 b

SEÑOR COMERCIANTE

¿PODRIA CONTESTAR ESTAS DIEZ PREGUNTAS EN SU NEGOCIO?

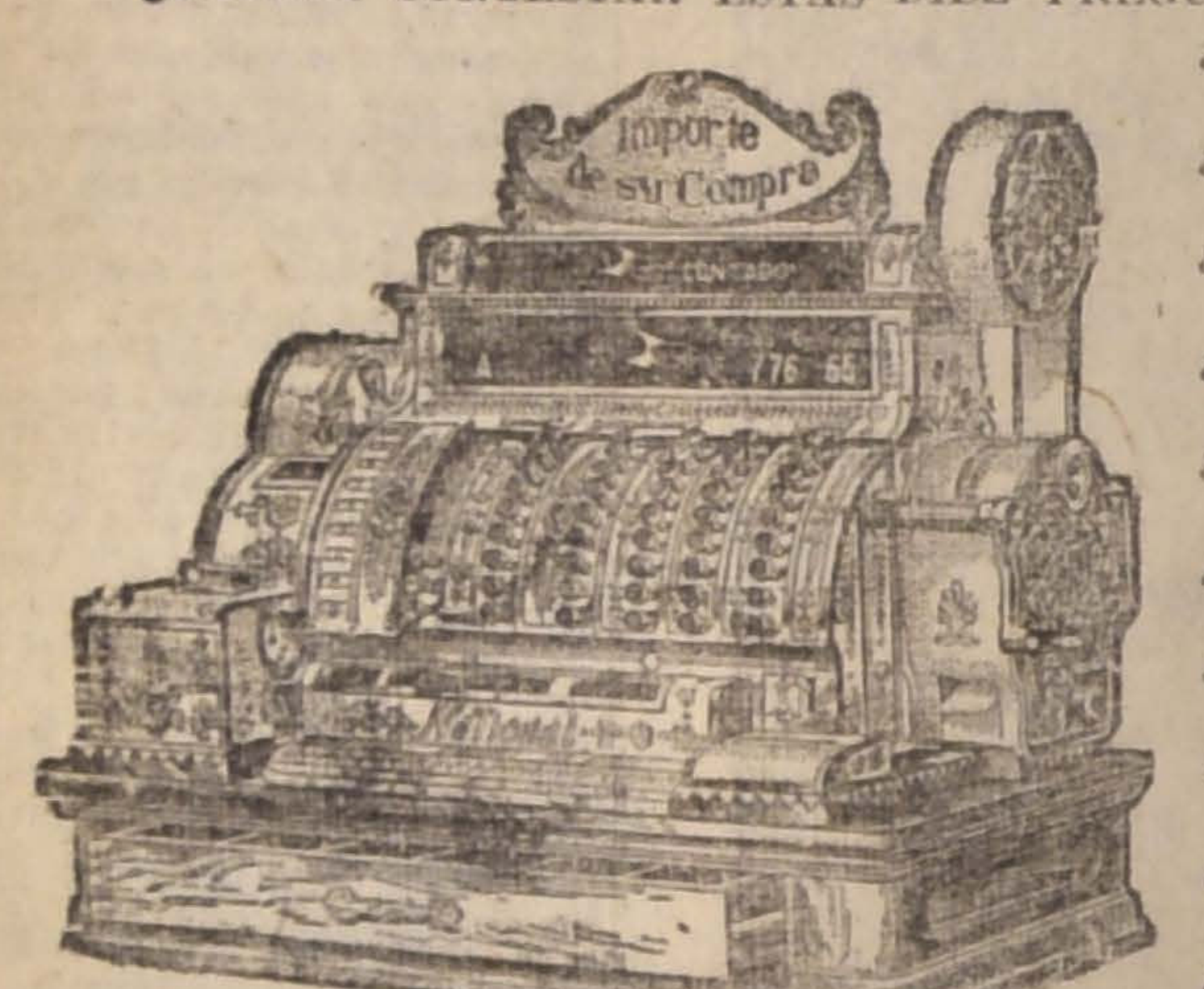

¿Cuánto dinero tiene en Caja en este momento?
¿Contiene todo el dinero que debe haber?
¿Cuánto gastaron los últimos diez clientes?
¿Compraron al crédito o al contado?
¿Cuántos clientes han sido atendidos hoy?
¿Cuánto dinero se ha pagado hoy de su Caja?
¿Qué vendedor hizo más ventas hoy?
¿Cuánto se ha olvidado cargar en las ventas al crédito?
¿Cuánto ha perdido en errores de vueltos?
¿Está obteniendo todos los beneficios de su negocio?

Satisfaciéndose Ud. mismo, ¿podría contestar con su actual sistema, las diez preguntas que anteceden?

Ud. debe conocer todos los detalles de lo que ocurre en su establecimiento diariamente.

¿Cómo puede Ud. evitar errores y pérdidas si no sabe qué ocurren?

Y si sabe qué ocurren. ¿Cómo puede descubrirlos?

Las CAJAS REGISTRADORRAS NATIONAL" del último modelo contestarán estas diez preguntas por Ud. y evitarán errores y pérdidas en su negocio.

CATALOGOS Y DEMOSTRACIONES. Sin obligación alguna para Ud.

SOCIEDAD M. R. S. CURPHEY

SANTIAGO, ESTADO 202 — VALPARAISO, BLANCO 653

1446-24-b

EL PRODIGIOSO

COLIRIO

DEL PADRE CONSTANZO

CURA:

Inflamaciones de los ojos u Oftalmias,
Vista débil o Cansada,
Escrofulismo,
Nubecillas.

Manchas u Opacidades de la Córnea
Cataratas,
Grises,
Gota serena y Verde o Glaucorrea.

DIRIGIRSE A:

Víctor Rostagno

68 SERRANO 74 :: Valparaiso

UNICOS AGENTES EN CHILE

A venta en todas la principales Boticas y Droguerias

"La Nueva España"

Sociedad Nacional de Seguros contra Riesgos de Fuego y Mar

AUTORIZADA POR DECRETO DE 6 DE AGOSTO DE 1900

CAPITAL SUSCRITO	$	2.000,000.00
CAPITAL PAGADO	”	300,000.00
FONDO DE RESERVA (Completo)	”	200,000.00
FONDO DE RESEGUROS	”	200,000.00
FONDO DE ACCIONISTAS	”	71,640.62
SINIESTROS PAGADOS	”	2.777,877.08

DIRECTORIO:

Presidente: Don JUAN SOMAVIA — Vice-Presidente: Don MATIAS ASTORECA G.

Directores Propietarios: Don Eusebio Población, Don Joaquín Andueza, Don Pedro Sanz, Don Gonzalo Pinedo Don Juan B. Ugarte, Don Francisco Otero.—Suplentes: Don Manuel Ugarte, Don Juan Codes

Director-Gerente: Don PAULINO HERNANDEZ

CONSEJO EN SANTIAGO

Don Antonio Montero, Don Antonio Molinos, Don Tomás González, Don Federico Matas, Don José García P.

2.° SEMESTRE DE 1917

35.a MEMORIA

QUE EL

Consejo Directivo presenta a la Asamblea General Ordinaria de Accionistas

EN 29 DE ENERO DE 1918

Señores Accionistas:

Cumpliendo con lo ordenado en el artículo 34 de los Estatutos, presentamos a Uds. el Balance y la Cuenta de Ganancias y Pérdidas, correspondientes a las operaciones de la Sociedad en el semestre que acaba de terminar.

La Cuenta de Ganancias y Pérdidas arroja una utilidad líquida de	$	83,311.57
que agregados al Fondo de Accionistas		12,494.62
da un total disponible de	$	95,806.19
suma que os proponemos distribuir en la forma siguiente:		
Repartir a los Señores Accionistas un dividendo de $ 5 por acción	$	20,000.00
A Gratificación de empleados		4,165.57
A Fondo de Accionistas		71,640.62
	$	95,806.19

Aceptada esta distribución, los fondos de la Sociedad quedarían representados como sigue:

Capital Pagado	$	300,000.00
Fondo de Reserva (Completo)		200,000.00
Fondo de Reseguros		200,000.00
Fondo de Accionistas		71,640.62
	$	771,640.62

En conformidad al artículo 18 de los Estatutos, cesan en sus funciones los señores Matías Astoreca G., Joaquín Andueza y Juan B. Ugarte, pudiendo ser reelegidos.

Les corresponde pronunciarse sobre ello, así como también el nombramiento de Inspectores para el examen de las cuentas del semestre en curso.

EL DIRECTORIO.

BALANCE DE "LA NUEVA ESPAÑA"

EN 31 DE DICIEMBRE DE 1917

DEBE

Capital	$	300,000.—
Fondo de Reserva		200,000.—
Fondo de Reseguros		200,000.—
Fondo de Accionistas		12,494.62
Dividendos por Pagar		1,439.—
Siniestros por Liquidar		26,432.68
Operaciones Pendientes		20,748.94
Banco Anglo S. A. Ltdo.		2,240.81
Banco Español de Chile		7,720.82
Banco de Chile		38,660.12
Ganancias y Pérdidas		83,311.57
	$	893,048.56

HABER

Acciones:		
3,200 Banco Español de Chile a $ 150	$	480,000.—
2,000 Cía. Chilena de Tabacos a $ 46		92,000.—
500 Cía. Salitres El Boquete a $ 60		30,000.—
200 Cía Seguros La Alianza Chilena a $ 40		8,000.—
533 Cía Seguros La Chilena Consolidada a $ 50		26,650.—
100 Cía. Telégrafo Comercial a $ 32		3,200.—
1,500 Cía. Salitrera La Americana a $ 1		1,500.—
200 Cía. Chilena de inversiones en		1.—
24 Cía de Gas de Valparaíso a $ 90		2,160.—
100,000 Bonos de la Caja Hipotecaria 8% a $ 100		100,000.—
5,000 Soc. Seguros Unión Española a $ 10		50,000.—
	$	793,511.—
Accionistas		1,971.18
Agencias		64,626.88
Muebles y Utiles		8,000.—
Primas por Cobrar		21,701.87
Caja		3,237.63
	$	893,048.56

GANANCIAS Y PERDIDAS

DEBE

Reseguros, Comisiones, Gastos Generales, Contribuciones, Castigos, etc.	$	214,313.19
Siniestros del Semestre		57,008.41
Saldo. Utilidad		83,311.57
	$	354,633.17

HABER

Suma que resulta al Haber de esta cuenta por Primas de Seguros, Intereses, etc.	$	354,633.17
	$	354,633.17

JOSE GILES,
Contador.

PAULINO HERNANDEZ,
Director-Gerente.

INFORME:

Hemos encontrado conforme la Contabilidad y Saldos a que se refiere el presente Balance.

Valparaíso, Enero 28 de 1918.

ALFREDO F. VELARDE. — PASCUAL LEGUAS,
Inspectores.

Agentes en toda la República

Oficina Principal en VALPARAISO, Cochrane No. 869
Teléfonos: Inglés 652, Nacional 78, Casilla 886

EN SANTIAGO:

Sr. Pedro Molinos
Agustinas 1152, Casilla 3985
Teléfonos: Inglés 1353, Nacional 440

Sr. Patricio Reyes Solar
Claras 205, Casilla 1241
Teléfono Inglés 871

Sr. Alfonso F. de la Reguera
Ahumada 161, Casilla 2753
Teléfono Nacional 510

Iquique	Sres.	Pinedo Hnos.
Tocopilla	Sr.	Carlos Robledo
Antofagasta	”	Guillermo A. Molina A.
Taltal	”	José Macchiavello
Caldera	”	Juan Bertoglia
Copiapó	Sres.	Jacue e Hijos
Coquimbo	”	Virgilio Hnos. y Cía.
La Serena	Sr.	Francisco G. Munizaga R.
Cabildo	”	Felipe Bodelon
San Felipe	”	Gregorio Yarza
Los Andes	”	Santiago Carey
Quillota	”	José A. Herrera
Quilpué	”	Luis A. Araya P.
Melipilla	”	Ramón Valdivieso
Rengo	”	Agustín Billa C.
Talca	”	Aníbal Maturana
San Javier	”	Guillermo H. Armstrong D.
Cauquenes	”	Wenceslao Unáhue

Parral	Sr.	Antonio Gómez
Chillán	”	Vicente Bono
Tomé	”	Joaquín Guitart
Talcahuano	”	Eugenio Delpín
Concepción	Sres.	Ignacio Ibieta y Cía.
Los Angeles	”	Amat y Cía.
Collipulli	Sr.	Arturo Palma
Carahue	Sres.	Enrique Valk y Cía.
Temuco	Sr.	Juan A. Picasso S.
Valdivia	Sres.	Roepke y Cía.
La Unión	”	Ricardo Siegle y Cía.
Osorno	Sr.	Alberto Moller
Ancud	”	Hilario Achirica
Puerto Montt	Sres.	T. y A. Hess
Castro	Sr.	Antonio Gómez B.
Achao	”	Antonio Canobra M.
Punta Arenas	”	C. Veiga

LA NACIÓN

SANTIAGO, 24 DE FEBRERO DE 1918

MALOS AUXILIARES

Podrá talvez observarse que nuestro diario ha dedicado incesantemente sus columnas de honor al estudio de las condiciones en que se desarrolla la contienda entre las dos grandes corrientes que dividen la opinión. Pero debe en tal caso tenerse presente, que por el momento no hay ningún asunto más importante ni de interés más vital para este país que el mantenimiento de las libertades públicas cuya esencia es la libertad electoral.

Sin este respeto sagrado al derecho de sufragio de los ciudadanos se pierde en una sola jornada la obra de un siglo de consolidación de nuestras instituciones y no hay en la actualidad conquista cívica que se encuentre en mayor peligro que ésta, amenazada como está por los procedimientos de la Coalición que trata de mantenerse en el poder desobedeciendo abiertamente la voluntad nacional.

Alguna prensa del bando opuesto, generalmente la misma que no guarda consideración alguna para la reputación ni para la memoria de los grandes servidores liberales (véase como uno de esos diarios dedica algunos artículos a burlarse de la corona fúnebre del malogrado Guillermo Eyzaguirre) ha criticado la actitud asumida por este diario al precisar las responsabilidades de los delitos electorales que vienen cometiendo los agentes menudos de la Coalición.

Aún cuando jamás hemos abandonado el respeto a las personas ni cambiado el tono mesurado que cuadra con la firmeza de nuestras convicciones y con la certidumbre de la razón que nos asiste, querríamos rechazar el cargo de personificar que nos hacen esos diarios. Realmente no es culpa nuestra que políticos tan respetables por todos conceptos como los que entran en lucha como candidatos a senadores de la Coalición, hayan aceptado los servicios de elementos desconceptuados y en algunos casos marcados indeleblemente por la reprobación pública.

No es posible creer que en una entidad aún poderosa como la Coalición falten representantes dignos de servir a un partido serio, ni juventud generosa capaz de los mismos sacrificios que hacen por su lado los liberales para sacar triunfante a sus candidatos. Por el contrario, nos complacemos en reconocer el entusiasmo con que la juventud coalicionista trabaja con tesón y con talento por sus ideales. Y sea dicho en su honor, ese núcleo de servidores de una causa que creen justa y patriótica no va a ciertas provincias, porque le repugnan otras armas que las del palenque abierto y caballeroso.

En esas provincias se echa mano de elementos descalificados por los hombres de bien de todos los partidos. Surgen, entonces, a la publicidad cargados con el baldón de delitos pasados y con el fardo de inculpaciones presentes, nombres tristemente célebres que habría sido mejor dejar en el olvido. Se llevan a las Gobernaciones, a las Prefecturas, hasta se ampara en juzgados como el de Illapel a funcionarios cuya sola presencia basta para establecer una presunción gravísima contra los procedimientos del partido que sirven.

Y junto con esa gente llegan las bandas de luchadores y de bravucones reclutados en los barrios bajos de la capital, que se exhiben con el estandarte de los candidatos coalicionistas sembrando el terror en todas partes.

¡Qué culpa tiene, entonces, la Alianza Liberal de que se le pongan al frente semejantes agentes electorales? ¿Cómo puede prescindir en sus reclamaciones fundadas de la circunstancia de que esos elementos malsanos han sido llevados allí por los candidatos coalicionistas precisamente para que influyan por medios vedados en el resultado de las elecciones?

Esa gente marcha con el dinero y el prestigio de candidatos que han debido respetarse más a sí mismos y no contratarla. Eso nadie lo niega. En muchos casos se presentan manifestando contar con la autorización y el beneplácito del jefe del Estado. Y cuando las poblaciones ven que no se les desmiente, ni se les desautoriza, ni se les reprueba, y cuando cometen toda clase de delitos y pasan los días sin que venga el Gobierno a restablecer el régimen de garantías hasta que pasada la elección esas gentes se retiran en la más irritante impunidad: ¿quién va a ir a convencerlas de que todo ese organismo corrompido se formó espontáneamente y fué en son de guerra a una provincia únicamente por el entusiasmo que le inspiraba la Coalición?

Los candidatos liberales no tienen de su parte a los funcionarios públicos, no buscan luchadores ni condotieros asalariados. Van ellos mismos a dirigir sus campañas. Pero sus contrarios acudan o no al campo de la contienda, cuidan siempre de acompañarse de los pésimos agentes que hemos señalado. Y como todo esto lo está observando el país, no vemos cómo podría mistificarse la opinión pública para impedirle censurar a los que se aprovechan de los delitos cometidos por esa plaga de agentes deleznables.

Desde que el mundo es mundo, se juzga a los hombres, no por sus fines, sino por los medios y las armas de que se valen para alcanzarlos. Limpia está la Alianza de este cargo. Pero ha querido una mala suerte indiscutible, que la Coalición tenga como auxiliares a tantas malas gentes que el país ha condenado irrevocablemente. De más está entonces todo reproche a la prensa liberal. Si los dirigentes coalicionistas desean que no se les haga responsables de los desmanes que se cometen en su nombre, tienen el remedio a la mano: reemplazar a los réprobos que han aceptado como ganadores de elecciones en muchas provincias. Mejor es levantar el nivel de los auxiliares y la lealtad de la contienda que llevarse pidiendo a la prensa contraria una altura de que jamás se ha olvidado a pesar de que ya no espera contar con reciprocidad alguna en esta materia.

Lujosa Quinta
VENDO
EN AVENIDA MACUL
Construcción de Smith. Dos pisos. Once piezas habitación, algunas tapizadas en seda. Gran hall, 3 baños. Servicios independientes. Garage y bodegas en pabellón aparte. Luz eléctrica y gas. Hermosos jardines, arboleda escogida. Cerrada con murallas de ladrillo y reja al frente. Mide 100 metros de frente por 100 a calle atravesada.
PRECIO: $ 170,000
Carlos Ossandón B.
1080 - HUERFANOS - 1080

Ofrecemos a precios bajos cañería estañada de 60, 80 y 100 m/m.
Nos encargamos de hacer las instalaciones de refrigerantes.
Recomendamos a nuestra clientela que hagan sus pedidos con anticipación.
Refrigerantes para mostos
Pedir presupuestos a
Raab Bellet y Cía.
Santiago, Estado 235 -- Talca, Comercio 840

De don E. Rodríguez Mendoza.

Transformación política y electoral en la Argentina

Viniendo de la Plaza del Congreso—, el pulmón urbano más vasto y oxigenado de la ciudad—, todas las manifestaciones cívicas, después de atravesar un corto sector de la estrepitosa Avenida de Mayo, toman por Libertad y llegan, al fin, a la Plaza Lavalle, la cual no tarda en convertirse en un campamento de banderas desplegadas que evocan los días ya lejanos en que los radicales de Alem, conducidos, rifle en mano, por el Presidente actual, asaltaban bizarramente el Parque de artillería, nucleo de la resistencia juarista.

Durante el primer trimestre de 1914—, vísperas de elecciones nacionales—, y primeros meses de 1916—, vísperas de elección presidencial—, la ciudad caldeada, llena de discursos, efigies, carteles, himnos y dianas, desaguaba noche a noche, en aquel amplío anfiteatro cívico las corrientes clamorosas que entonces y hoy dividían profundamente, a veces irreconciliablemente, las tendencias políticas y hasta sociales argentinas.

Instalado en mis balcones, anotaba y rectificaba a mi antojo, corrigiendo hoy lo que no había sido bien filiado y observado ayer: me tocaba presenciar de visu las primeras aplicaciones del régimen de libertad electoral, estatuido por la ley Sáenz Peña, y como ya conocía un poco la historia política argentina, complicada a cada instante con los estallidos provinciales, me daba cuenta sin dificultad de que esa ley, al garantizar, como aquí, la libertad del sufragio, había conmovido de golpe y totalmente la tradición, el porvenir mismo del país, porque al terminar con las influencias contrales del Ejecutivo—, eje de la organización a que dió comienzo la caída de Rozas—, hacía que el radicalismo evolucionara de la revolución a las urnas y que aparecieran de una vez, actuando en grandes masas disciplinadas, los contingentes salidos de la copiosa inmigración de los últimos veinte años.

Radicalismo y socialismo se habían retraído hasta entonces; pero sin dejar de amenazar con su abstención y con su prensa, que usaba el áspero lenguaje de las reivindicaciones políticas y sociales: el primero, acusaba y acusa de relajación y derroche al régimen existente, heredero del que formó y modeló la República y su federalismo peculiar, amagado de que en cualquier momento caiga sobre él la mano rápida y poderosa de la capital, es decir, del resorte nacional, directivo y central.

Aparecido en forma inesperada mediante las facilidades legales dadas a la nacionalización de elementos extraños, el socialismo pedía justicia y bienestar social, estigmatizando el capitalismo, el caciquizmo y el latifundio y mostrando los puños crispados bajo las banderas rojas: quería, (*) en resumen, la completa transformación social y económica.

Tales eran las dos fuerzas nuevas que desfilaban noche a noche en su cotidiana peregrinación hacia la plaza Lavalle: una es netamente nacional y está moldeada en el puritanismo intransigente de Alem que usaba levita, sombrero de copa, pera militar y grueso bastón de espino en la mano.

La otra, el socialismo, ha sido formado y agigantado de repente por la inmigración, que, como dicen Lugones y Rojas, en las arengas de sus ágapes, mitad filosóficos, mitad políticos, viene a quejarse en la Argentina de los males y miserias que sufrió en tierras menos pródigas.

Socialismo y radicalismo, irreconciliablemente distanciados—, por fortuna, para la paz y el orden que con la Constitución de 1853 empezaron a extender por todo el país su raigambre—, fermentaban en silencio; los animaban doctrinas diversas hasta lo antagónico y perseguían, por consiguiente, finalidades absolutamente opuestas; pero, separados y todo, constituían grandes nucleos de opinión hostil al Gobierno y al régimen establecido.

Sáenz Peña vió en esto un peligro, siempre latente; temió acaso que esas dos fuerzas pudieran concordarse alguna vez y decidió abrir a ambas la válvula de la libertad electoral.

El segundo, acusado de no haber dado en ningún momento hombres de Estado— ¿y cómo, si nunca había sido Gobierno?—reducía su programa a una síntesis brevísima que prometía, eso sí, ser severamente aplicada en el caso de que una revolución pacífica lo llevara al poder: moralidad administrativa.

Esperando mejores días, el radicalismo se había acostumbrado a su abstención intransigente y en 1916, el doctor Irigoyen, el jefe indiscutido, se negaba a aceptar la candidatura que le ofrecían sus correligionarios, ya movilizados en convención, diciendo que vale más un apostolado que una presidencia.

Las masas socialistas a su vez, eran la consecuencia inevitable de la transformación social y económica, que ahora culmina con el período agro-pecuario en el cual el capitalismo, la estancia,—hacienda entre nosotros—; el frigorífico, la fábrica, la máquina y el riel son todo y el obrero y el labrador algo muy pequeño y pobre en medio de la ciudad, que salta de la antigua chatez colonial a los edificios de ocho, diez y hasta más pisos.

Fuera de la capital, a su vez, el peón o el colono, se pierden como algo microscópico en la pampa infinita, cuyas líneas doradas por el sol o la espiga eliminan o absorven todo lo pequeño o individual.

¿Cómo contener por más tiempo la eclosión o la conjunción de esas dos fuerzas, doctrinariamente antitéticas pero que alguna vez podría juntar por un momento la protesta armada?

Opera tantos milagros desgraciados la política! En Francia y para combatir al gobierno ¿no ha coincidido más de una vez la extrema izquierda con la extrema derecha?

Saenz Peña, planteó valerosamente la ecuación, acaso sin meditar lo bastante, según los impugnadores de su reforma, si se iba a repetir el caso de dar completa libertad electoral a masas que si alguna preparación para la vida privada y pública habían alcanzado en los grandes centros, mostraban, en cambio, en el interior del país un formidable porcentaje de analfabetos.

Confió audazmente en que la libertad como la lanza del héroe mitológico, tiene el don de curar las heridas que produce, y fué a la abrogación total de prácticas, viciadas; pero que en su hora facilitaron la organización y la modernización del país.

Comprendió que se habían transformado—¡y de qué manera!—las bases económicas de la República, y que por consiguiente "era necesario cambiar la superstructura, empezando por las urnas".

Su ley removió, pues, todos los componentes de la vida política argentina, llevando en 1914 a la superficie a los socialistas, que sin eco legal, no habrían tardado en extremar la lucha contra el orden.

Posteriormente, esa misma ley y ya en una campaña presidencial, dió mayoría de electores al partido que reclamaba el poder para imponer con rudeza su manera de practicar la moralidad administrativa: el radicalismo, cuyo nombre no simboliza un programa avanzado en materia de ideas, sino la aspiración de aplicar a toda la administración una moral severa hasta lo intransigente.

El voto libre, en resumen, fué adverso, a los círculos y agrupaciones vinculadas a la formación y organización del país: autonomistas, conservadores, constitucionales, civiles, mitristas, idólatras de su fundador y roquistas que seguían fieles a los método del general...

Tal era la síntesis de las fuerzas y tendencias cuyos desfiles conmovían noche a noche la ciudad constelada de luces bajo las cuales se estrujaba la multitud.

A una manifestación sucedía otra y cada diez o quince días, serpenteaban al pie de los rasca cielos en embrión los desfiles de cincuenta o cien mil ciudadanos.

Resonaban, pues, a cada instante las dianas del combate próximo, y flanqueados de banderas cabeceaban saludando y dando tumbos los retratos de los candidatos, exornados de los calificativos de costumbre: regeneradores, profetas y apóstoles que parecían perder su gravedad al escuchar la grandilocuente perorata de ocasión o al seguir la marcha nocturna al son de la charanga estrepitosa en que juegan el primer papel el bombo y los platillos.

Radicales y socialistas se acaparaban la gran mayoría de los contingentes electorales y como si el resto de la ciudad no tuviera tiempo ni voluntad para ocuparse de política, proseguía la ruidosa vida de siempre, —copia lejana de Montmartre,—en teatritos, cinemas, salas de variedades muy variadas y cabarets con la great attraction recién desembarcada de los transantlánticos españoles por que los franceses ¡ay! raleaban un poco a causa de la guerra.

Es la hora en que una onda crasamente sensual invade calles, teatros y cafées.

Todas las moscas azules del Buenos Aires nocturno avanzan hacia el centro, instaladas en taxis abiertos para que campeen mejor su cinismo, sus coloretes, sus rosas de trapo y sus penachos de carro fúnebre.

El tráfico se hace imposible; se atascan los autos y las victorias y los automedontes silban furiosamente mientras el guardián gallego levanta su mano omnipotente y su vara, que no es de azucena, al decir de pilletes y compadritos escaldados.

La atmósfera espesa, falta de oxígeno, está saturada de olor a café y a cantina; se escapan de los fonógrafos todas las romanzas habidas y por haber; tocan sin compasión las pianolas y repiquetean sin tregua los timbres de cinemas y variedades invitando a ver la última película de la guerra o la "Goya", creadora de la tonadilla intencionada, pegajosa; pero algo zonzona.

Hasta la multitud que atisba con avidez el rebaño galante, llegan cálidos vahos de boudoir y de escenario.—Es el Buenos Aires nocturno al cual intentó,—qué candidez!—encajar a las doce en punto un apagavelas el Intendente Gramajo.

De repente, un silbido latigueante corta el rumor: es la sirena de "La Prensa" y la multitud, después de detenerse en silencio, temerosa de alguna jugada de los alemanes, se atropella, cogestionando aceras y boca-calles en busca de la última noticia de esta guerra que hace llegar a todas partes la rabia, el miedo, la inquietud del desastre ya irreparable.

Después, nueva atropellada, vítores, mueras, vocerío ensordecedor y extremeciendo a la multitud, la "Marsellesa" cuyos acordes inflamados parecen rimar con las banderas palpitantes: es un meeting monstruo avanzando por Libertad hacia Lavalle.

Lo forma uno de los contingentes que se preparan a librarse ruda batalla en las urnas libres, lealmente sancionadas por la ley Saenz Peña.

E. R. M.

(*) En 1905, el señor Joaquín V. González, entonces Ministro, presentó al Congreso un proyecto de "ley nacional del trabajo", especie de código obrero, que es el ideal hacia donde deben propender la justicia y la necesidad.

Las cuestiones armónicamente abarcadas por el proyecto en cuestión, justifican su denominación de Código Obrero: 1 Disposiciones preliminares y generales; II De los extranjeros; III Del contrato del trabajo; IV De los intermediarios en el contrato del trabajo; V Accidentes del trabajo; VI Duración y suspensión del trabajo; VII Trabajo a domicilio e industrias domésticas; VIII Trabajo de los menores y de las mujeres; IX Contrato de aprendizaje; X Trabajo de los indios; XI Condiciones de higiene y seguridad en las condiciones del trabajo; XII Asociaciones industriales y obreras; XIII Autoridades administrativas; XIV De los tribunales de conciliación y arbitraje.

Contador
Se necesita para una importante industria en el campo. Se paga buen sueldo. Inútil ofrecerse sin antecedentes y referencias de primera clase. Dirigirse por escrito con amplios datos a esta imprenta, con las iniciales L. H. D.
2364-24-b

DE IRIS

Páginas blancas de un Dietario

PARA LECTURA DE CUARESMA DE NIÑAS INOCENTES

Febrero 15. — Viña del Mar, pueblecito a orillas del océano, donde no hay Viña, ni se come uva, ni se divisa el mar! Las casas son nidos entre jardines, reclinadas al borde de la montaña. . . El pueblito es bonito, como novia de aldea, alegre como colegiala en recreo, silente como claustro en siesta y albo como toca monjil... En el inmenso patio árabe del establecimiento, con galerías en dos pisos, abiertas cual logias italianas, las altas palmeras, se yerguen inmóviles, curiosamente asomadas por encima de la techumbre, pasando, sin duda, chismes vecinales, a los pinos muy severos y tiesos, que contemplan desde el cerro... con aire de incorruptibles jueces! La fuente no murmura su canción de paz. Los cardenales rojos observan con ojos dilatados de rubor y de asombro, nuestra entrada en la quietud gris del patio solitario. ¿Habré llegado al interior de un pensionado infantil, de un hospital de un convento... o de un cuartel, quizá? La morada es amplia, para que viva mucha gente. Las ventanas cerradas indican ausencia, orden o reposo. En todo caso, vida austera, triste y regimentada, pero amable... No es hosco el semblante de esta casa, como sería un viejo claustro español, ni duro como un cuartel germánico, ni sybarita como un palacio árabe. Es simplemente banal, pero de banalidad hospitalaria. Muchacha que se viste a la moda, sin presunciones de extravagancia, ni de lujo. Como vivo desorientada por ir embarcada en un vehículo, que debió tener cinco ventanas abiertas, sobre el trayecto, y que sólo tiene cuatro (los ojos de menos), me dirijo a un señor que parece bueno.

—¿Dónde estoy? ¿Me acogerá en esta mansión un militar, un fraile, un médico o una monja?

—Señora, está usted en el primer teatro de esta República. Es el Gran Hotel de Viña del Mar. Y carrasperea grueso el buen señor, para hacerme sentir la importancia del sitio en que me encuentro.

Todos los años por el mes de Febrero, se representa en este bellísimo escenario, verdadero pináculo del país, una comedia en cuatro actos, que corresponden a las cuatro semanas del mes en curso. Los actores son más o menos los mismos de siempre. La compañía la componen hacendados acaudalados o mayores contribuyentes, si le place más, nobles viudas de hombres célebres, diplomáticos distinguidos, políticos notables, banqueros famosos, hombres de cráneos desnudos a fuerza de cavilaciones financieras o estadistas meditabundos, candidatos a Ministros o viudos recientes de una cartera, gentes que vienen a divertirse, cuyo decálogo es el **menú**, gentes, sobre todo, que vienen a lucir, empeñados sin cesar en la lucha de parecer; niñas, muchas niñas, casi todas lindas; y en estado de merecer (sin casi) mamás complacientes y joviales, papás adustos y graves, a fin de equilibrar en justo término, el ansia de la demanda, con la retención de la oferta. Esta comedia que se titula: **"Los atrapes de Febrero"**, se repite desde años incontables. Se representa ahora con más lujo de trajes, con decoraciones más hermosas, con actores de juego más artístico, pero el argumento de la pieza no varía... El público pide todos los años la **"reprise"**. Las localidades se venden con una anterioridad desconcertante. ¡Qué linda debe ser la comedia! pienso, para que resista al cartel, durante tanto tiempo! **"L'Aiglon"**, drama patriótico, dado durante la Exposición Universal de París, duró 300 representaciones, y se acabó!!— Déme usted más datos, señor bueno; el dato es precioso en esta tierra, donde ni el cochero conoce las calles, ni el paco sabe de direcciones... ¿Qué se representa? — El tema principal, pero hay otros accesorios, representa la Vanidad de ser álguien, muy rico, muy altamente colocado o muy conspicuo... pero cortado por el mismo molde de caballero grave, a que pertenecieron los oidores de la colonia. Existe aquí el horror de toda originalidad, que no estribe en cosas de aparato. El singular no se admite, más que en el peso de la bolsa bien provista Ser distinto de los demás, es un crimen. Se representa la corrección invariable, la honorabilidad sin tacha, en los hombres; el recato y la modestia en las mujeres; el candor y la ignorancia en las niñas, la petulancia y la diablura en los mozos... Los políticos sugieren el misterio de las zancadillas, que se preparan unos a otros. Las ancianas representan el acendrado clericalismo, las niñas el catolicismo intransigente. Cada cual lo que le toca en rol, lo sienta o no; vaya o no vaya con su temperamento real. Todos necesitan ser capaces de parecer hombres graves, mujeres irreprochables y cándidas, niñas ignorantes y puras para entrar en la compañía, y el desenlace de la comedia se reduce a algunos matrimonios, verificables, en el próximo invierno... Ya ve usted la pieza, es sana, sin complicaciones psicológicas, sin el eterno adulterio del drama francés, sin intrigas que no sean pertinentes al mismo asunto de llegar a un sacramento que se hace ya, por los tiempos que corren, de recepción costosa. No hay desafíos, no se vierte sangre. No resultan muertos... Todo corre entre la sonrisa bonachona de la mañana, el suspiro satisfecho de medio día, a la hora del almuerzo y el bostezo aburrido de la noche... Nunca ha habido aquí escándalos de esos que aparecen en el programa. Los que resultan son de mera casualidad y vienen fuera del argumento. Estos datos me tranquilizan. — ¿De modo, buen señor, que mis criaturas, no perderán aquí la inocencia que traen de la capital ¿Qué traje debo usar para estar en regla con este escenario?— Lleve usted una lujosa sencillez... No tema parecer demasiado modesta. Las mujeres saben el precio de todas las prendas de vestir, como nosotros las cotizaciones de la Bolsa. Y para sus hijas amable ingenuidad en el trato, ojos que miren de frente, con santa impudicia y un aire de no saber de lo que se trata...

Usted dirá en sus conversaciones con las otras mamás: Soy enemiga del matrimonio de las muchachas, la mujer lleva la peor parte hasta en la Iglesia de Dios... El caballero murmurará displicente: ¿Para lo que vale esta generación de gandules! Y en realidad, ¡qué poco le vale al señor, haberse acaudalado, para que mañana un mozalbete, que hoy ni siquiera conoce, fume habanos con sus rentas! —Diga usted, señor, está vacía esta gran casa?— Nó. ¡Está repleta! Si la encuentra usted desierta, y silenciosa, es porque han llamado a entreacto... Los actores reposan en sus camarines. Cuando vuelvan a sonar para el comienzo de la escena, ya verá usted, todo lo que contiene este mágico recinto... Así documentada paso a mi departamento, conducida por un doméstico. — Vea usted, señora, que monas han quedado las piezas que le han preparado.

Sí, tan mononas, que mi esposo ni enrollado en tres dobleses entraría en el lecho...

Quedo, pues, divorciada, no por la Iglesia ni por el Civil, sino por la escasez de butacas del primer teatro de la República. Lo que no consiguió el gran Napoleón de la Santa Sede, lo hace así no más un gran empresario de espectáculos... Dentro de mi alcoba blanca, diminuta, monísima, me siento el alma de una tierna doncella. No es cierto que tengamos una sola alma... Tenemos muchísimas almas. Un surtido de todas clases. Por desgracia, la que es sólo una e indivisible y cada día más estropeada, es nuestra miserable pelleja física! La misma que bendice el cura el día de nuestras bodas.. pero las almas ¡Dios santo! ¿Llevas tú, por curiosidad, la cuenta de las que me pusiste a mí, dentro de este pequeño cuerpo? Llevo, pues, en mí una colección de almas, buenas y malas, jóvenes y viejas, bonitas y feas. Tengo almas de fidelidad y de traición, de perfidia y de bondad. Almas de monjas y de toreros, de chulas y de ermitaños. Pero a cada persona que encontramos no podemos darle más que una sola de nuestras almas. Y el juicio que se forma esa persona de nosotros será correspondiente a la calidad del personaje que le ha tocado en suerte conocer... Pobre del que se tope con la chula; pero más desgraciado aún será el que dé con la monja!... Cada día vivo con el alma que me toca, pese lo que pese a mi pelleja y también al cura, que me bautizó con este precioso nombre de Cordero Pascual, al que he puesto, por añadidura, un seudónimo de lirio vuelto al sol, pero de colores cambiantes, prismáticos, como las almas infinitas, que viven en este estrecho cuerpo mortal... Sólo que a veces todos estos espíritus tocan a rebelión y se pelean allí dentro, con un barullo atroz... Benditos los seres simples unilaterales y rectilíneos, iguales en todo tiempo y lógicos consigo mismos! Desde luego, pueden perder toda esperanza de entendernos en este mundo. Tengo, además, instintos de pantera, felonías de gato y arrebatos de místico... Mi ser es por dentro como una casa bien amueblada o como un jardín zoológico...

Quiero reposar, pero pronto la galería que enfrenta mi cuarto se puebla de párvulos. Es un kindergarten de indescriptible algarabía, ruedan los velocípedos, zumban las pelotas, vuelan las raquetas... ¡Cuidado Arturito! ¡Ven acá Oscarcito! ¡Jesús! qué niño tan porfiado! Y los gritos de las niñeras, las peleas de los chicos, los jimoteos de los nenes, hacen de esta comedia blanca, un infierno horroroso... Y lo peor es que, en este instante, no tengo alma de mujer sino de Inquisidor. Querría que a todos estos conatos de hombres, así preciosos como son, los hubieran hecho ángeles, en debido tiempo y mandado al Limbo o a cualquiera parte. ¡Con qué fruición los estrujaría a todos, entre mis blancas, manos virginales. Pero ¡no! ya estoy investida de mi rol; candidata a abuela!... Necesito dulzura! ¡Peste de chiquillos! Los quisiera ver hechos harina de amasar pan! Me duermo al fin, y creo estar en un convento blanco, tinte de jazmín con celdas albas como panales de miel, con una capilla color huevo de palomas, entre religiosas de alma quieta de leche en taza... Todo es de una alucinante blancura en torno mío... El libro de horas tiene páginas en blanco y yo alma nueva, sin recuerdos, apacible sin amor, indolente sin odios, con mi voz delgada y mi cuerpo frágil, pienso como aquella religiosa de un romance: "**Sans doute, ce qui plait le plus au Seigneur, c'est la Pureté!** De pronto un bulto muy grande, especie de granadero de guar dia imperial, me despierta: ¿Mamá, que no tomamos té? ¿Cuándo, ni en qué mundo, mi alma virgen, de albores matinales, se habrá contaminado con el pecado horrible que supone tan enorme fruto? !Qué malas pasadas suele jugarnos, Señor, este barro vil, en que has envuelto nuestro espíritu celestial! Cae la tarde y el patio solitario parece una Abadía, una Cartuja. Expío el momento en que los monjes con el capuz alzado, recorrerán los claustros al són de las preces litúrgicas!... Sólo algunos acordes, ciertos trozos de melodías vibran en el silencio dormido del patio árabe... Pero de súbito el gran comedor se enciende, preludia la orquesta y se puebla la vasta sala de caballeros graves y bellísimas mujeres... Todos tristes, calamitosos y taciturnos... Esto no es comedia, pienso, es preparación de drama. Los actores entran ya quizá mentalmente en su rol.

Pero ¡oh! felicidad! Frente a mí, en este gran refectorio, aparece mi primo Lucho, el único varón de los juegos de mi niñez! Tiene su misma cara redonda, blanca y dorada como la medalla de mi primera comunión. Verlo me da más alborozo que sacarme el As de Oros en el naipe! Cómo lo quería y cómo lo quiero! Gracias a mi maravillosa facultad de olvido, cuántos hombres han salido de mi vida y él continúa siendo, para mí, el Luchito de 1878! Cuántas veces he debido preguntar ante algún robusto industrial... ¿Y quién es ese señor? Pues, un novio de mi juventud. Ni siquiera me acordaba, mientras que Luchito me devuelve con su presencia mis diez años y la inocencia de mi niñez. Bendito privilegio de los amores que no conocieron la ponzoña del pecado! Recuerdo el tiempo en que montado en el bastón de su papá, giraba vertiginosamente en torno del naranjo del patio de la casa... Y el día que se lo llevaron al Colegio de los Padres en un coche alto, negro, ventrudo... al lado de una bolsa enorme, gorda y tiesa! Lloraba la Cayetana, las hermanitas y yo... Esa noche rezamos las oraciones de la mañana al borde de la cama, al acostarnos, de miedo que se nos apareciesen las ánimas... sin Luchito! Salía los Domingos y era el marido de mis juegos. De niña, yo era casada sólo el día del Señor. Después he tenido marido, los siete días de la semana, pero ya no era chiquito, ni rubio, ni blandito... No le podía pegar ni arrastrarlo de la oreja... El marido que me dió la Iglesia vino a ser uno de esos seres a quienes se mira en alto como las torres, que dan miedo, como cuando las campanas tocan a difuntos y para quien ya no juguetea más el alma traviesa sobre los labios rojos... El marido es la persona a quien la niña huérfana ha tenido que echar su primera mentira. Es el sér humano, cuyo ceño fruncido, hace cavilar más hondo y más negro...

Cuando tuvimos institutriz inglesa, a Luchito le decía **The Boy** y yo empecé a sentir a través de la gravedad del acento británico, que así pequeño y tierno, Luchito tendría en la vida, muchas prerrogativas que no sospechábamos por aquel entonces. Después la profesora francesa le decía: "Monsieur Luchy" y las diferencias ventajosas se acentuaban en su favor. Ignorábamos aún que andando el tiempo sería gloria para él, lo que para mí sería baldón, que él tendría derecho para hacer leyes y que yo tendría la obligación de sufrirlas. Y todo por pertenecer él al polo positivo de la naturaleza y yo al polo negativo! Todavía se me pone la carne de gallina al pensar en un florero que quebramos... ¡De qué sería? No lo sé. En todo caso, de materia frágil como mujer. Después entró a la Universidad y cursó leyes. Todavía guardábamos una relativa igualdad. En las peleas yo me le iba ciega a los cuellos y puños almidonados y naturalmente lo desarmaba. "Y este mismo Luchito que en los años de mi recuerdo corría despavorido ante una gallina que le abrió las alas, va ahora por las calles de este pueblo, mancornado ni más ni menos que con el León de Tarapacá! Pero...la vida pasó, él fué abogado, intendente de la más rica provincia, representante de Chile ante el país más grande (Bélgica) de la Europa de 1914. . . y yo me he quedado haciendo croniquillas blancas, para que puedan leer las niñas en este diario y todo porque la naturaleza nos hizo de polos invertidos. A él le tocó el bueno y a mí el malo! Pero allí frente a mí con su ñatuja avispada y su cara de sol, me trae la inocencia que saqué de la fuente bautismal. En fin ya tengo mi temporada asegurada. Luchito como en mi tierna edad, me dará entretención! Y si por acaso tuviese en Tarapacá algunos lectores amables, les pido los votos de que dispongan para la elección a diputado por esa provincia del compañero de mi infancia! No les pesará haberme escuchado!

Después del refectorio nos paseamos solemnemente por los corredores. Las señoras se sientan y nos observan, como los sacerdotes de los colegios eclesiásticos a los niños que juegan en el recreo. Guardamos compostura. En vano trato de comprender que éste es el teatro en Chile. Para mí es la casa de Ejercicios, donde entraba a purificar mi alma en las cuaresmas de mi ya lejana juventud. Si no se ha dicho se ha insinuado por lo menos que es menester guardar silencio, que la virtud que deben practicar los caballeros, es la gravedad, práctica religiosa para que se ejerciten las señoras: la severidad, flor espiritual para las niñas: el candor, penitencia para las jóvenes: la continencia que debe preceder a la recepción del último sacramento! De modo que en pocos días más lectores míos, viviré el único momento de sincera modestia de mi vida, momento en que arrodillada ante un hombre—por lo general menos listo que yo—pero que a mí me representa al Señor, diré: Yo pecador, me confieso a Dios... Allí donde no hay—observadlo bien—ni pecadores ni pecadoras, sino pecados, iguales de donde quiera que vengan, ante la justicia inexorable.

No dirá, señor director, que he hecho una crónica colorada... Si me encuentra Ud. juvenil, pesada, frívola o sosa, ¿qué quiere? ¡Es la fuerza del ambiente!

¡Se levanta el telón del tercer acto!

IRIS.

CASA-HABITACION CON RENTA
VENDEMOS
EN CALLE DE CASTRO
A media cuadra de la Alameda
Bajos, casa habitación con 15 piezas, hall y patio, arrendada en $ 4,560 anuales.
Altos, casa habitación espléndida, con 7 dormitorios, 3 piezas de baño, comedor, piezas de recibo, dependencias, hall y galerías, arrendada en $ 4,500 anuales.
Deuda a la Caja Hipotecaria de $ 30,000 en bonos del 8o|o-1o|o.
PRECIO: $ 95,000
En Avenida Brasil, casa habitación de un piso, cerca de Alameda, con 9 piezas, gas, luz eléctrica, lamparas y dos patios.
PRECIO: $ 50,000
FREUDENBURG & BALMACEDA
330 MORANDE 330

Soplan vientos interventores...

Es una como pesadilla en los coalicionistas, y una a modo de roca a flor de agua y difícil de esquivar para los de la Alianza la intervención de las autoridades ejecutivas, judiciales, parlamentarias, que intervienen ora con cierto disimulo cuando son personas más o menos decentes, y ora con todo descaro cuando los que intervienen son siervos que tratan de halagar a sus amos cogiendo, muchas veces, el rábano por las hojas.

El cohecho y las artimañas electorales de que se valen los que no cobran dineros públicos son, sin duda alguna, censurables; pero la intervención de los que pagamos los contribuyentes, a más de censurable, es repugnante y de doble filo.

En nuestra mocedad tuvimos un jefe que despidió a un mayordomo que quiso halagarlo hurtando en la ley de unos minerales que entregaba un antiguo minero al establecimiento en que el que esto escribe servía como ayudante del cajero. El minero, que sabía muy bien la ley de su entrega, reclamó, y el jefe hubo de carearlo con el mayordomo, que, sonriéndose, le dijo al oído: "He quitado dos por ciento en beneficio de la casa"; pero nuestro superior, alzando la voz y mirándolo de pies a cabeza, le respondió en el acto: "Hoy roba Ud. para mí; mañana me robará a mí. Dígale al cajero que le arregle y mándese mudar." Así debería decirle el señor Sanfuentes a los que creen agradarlo interviniendo a su nombre: Ministros de Estado y de Corte; Intendentes, gobernadores, prefectos, jueces, subdelegados, etc., etc. "Hoy intervienen para mí; mañana intervendrán en contra mía."

Acabamos de llegar de una breve excursión política (no politiquera, porque nuestro carácter no se compadece con las miserias de los apaches de la política) y hemos visto cómo los empleados públicos (con honrosas excepciones, por cierto) y los candidatos toman el nombre del Presidente para atrapar votos y quedarse con

OPORTUNIDADES
en los Estados Unidos
PARA EL JOVEN CHILENO
Por Tancredo Pinochet Le-Brun
Valor: $ 2; para provincias $ 2.25
Que pueden enviarse en estampillas de correo.
Pídalo a la Biblioteca Americana. Casilla 4521. Unión Americana 34-C.
IMPRENTA AMERICANA
Santiago

BIGORNIAS DE ACERO
TORNILLOS PARA MECANICOS Y TARRAJAS
OFRECE:
FUNDICION LIBERTAD
LIBERTAD 53-58

Guía Profesional

ABOGADOS

Arturo Alessandri
ABOGADO
Estudio y domicilio: Delicias 1258. Teléfono inglés 1414. Teléfono Nacional 183.

Ernesto Barros Jarpa
ABOGADO
Trasladó su domicilio a Gálvez 88. Teléfono 1845.

Enrique Burgos Varas
ABOGADO
Bandera 152. Abrió nueva oficina con D. Huberto Salgado en San Antonio (Puerto). Av. Centenario 156.

Ramón Briones Luco
ABOGADO
Trasladó su estudio Morandé 432. Domicilio: Avenida Cumming 623.

Plácido Briones
ABOGADO
Compañía 1065 (oficinas 32 y 33). Casilla 3674.

Aurelio Cruzat
ABOGADO
Valparaíso, Prat 70. Casilla 1298.

Claro y Cía.
ABOGADOS
Luis Claro Solar
Samuel Claro Lastarria
Héctor Claro Salas
Fernando Claro Salas
Trasladaron su estudio a Morandé número 231. Teléfono 2855.

Carlos Contreras Puebla
ABOGADO
Santiago, Compañía 1238 (oficina 19). Casilla 1562.

J. Enrique Costa
y Jorge Costa
ABOGADOS
Teléfono 1076. Santo Domingo 1131.

Malaquías Concha
Luis Malaquías Concha S.
Aquiles Concha S.
ABOGADOS
Casaciones. Apelaciones. Defensas. Negocios mineros. Compañía 1065. Casilla 1083.

Alberto Durán B.
ABOGADO
Santo Domingo 1145. Casilla 2914.

Enrique Donoso Urmeneta
ABOGADO
Monjitas 754.

J. Raimundo del Río
J. Raimundo del Río Castillo
ABOGADOS
Santo Domingo 1894.

Augusto Espejo Pando
ABOGADO
Morandé 239. Altos. Casilla 2827.

Fernando Errázuriz Tagle
ABOGADO
Estudio: Morandé 434. De 10 a 12.—De 2 a 6.

Germán Echeverría Cazotte
ABOGADO
Huérfanos 1235. Domicilio: Carrera 172.

Jorge Errázuriz Tagle
ABOGADO
Morandé 434. Casilla 2592.

Roberto Espinoza
ABOGADO
Consultas, informes, arbitrajes. Estudio de negociaciones financieras e industriales. Estado 91. Casilla 2449.

Arturo Fernández Pradel
ABOGADO
Compañía 1580. Teléfono Inglés 27.

Daniel Feliú,
Oscar Feliú H
ABOGADOS
Merced 557. Teléfono 582.

Fernando Figueroa Vial y
Carlos Vicuña Fuentes
ABOGADOS
Estudio: Catedral 1355. Casilla 3694. Teléfono 930.

Martín Figueroa Anguita
ABOGADO
San Antonio 717. Teléfono 1681.

Galvarino Gallardo Nieto
ABOGADO
Trasladó su oficina a su casa-habitación. Ahumada 168, altos.

Guillermo Greene O
ABOGADO
Preferentemente negocios comerciales. Morandé 285. Casilla 239.

Jorge Gallardo Nieto
ABOGADO
Morandé 856. Teléfono 1956.

Manuel Gaete Fagalde
NOTARIO-ABOGADO
Huérfanos 1242. Casilla 3113. Teléfono Inglés 1355. Horas de Oficina: de 9 A. M. a 6 1|2 P. M. Domicilio: Vergara 261.

Osvaldo Hevia L.
ABOGADO
Morandé 244. Casilla 1831.

Ramón Huidobro G.
y Julio Vicuña L.
ABOGADOS
Huérfanos 1248-A. Teléfono Inglés 410. De 10 a 11 1|2 y de 1 1|2 a 5.

Ramón Segundo Jiménez
ABOGADO
Arturo Prat 287. Despacha: de 10 a 11 A. M. y de 3 a 5 P. M. Atiende apelaciones y casaciones de provincia.

Gustavo Kaltwasser Díaz
ABOGADO
Estudio: Huérfanos 1153. Casilla 855.

Alfredo Mesa Campbell
ABOGADO
Morandé 466. Casilla 2446.

Arturo Matte Larraín
Julio Garrido
ABOGADOS
Huérfanos 1062. De 10 a 12 y 2 a 5.

Carlos Mira B.
ABOGADO
Estudio: Bandera 152.

Eduardo Morel Herrera
Manuel Garrido Matte
ABOGADOS
Huérfanos 1062. De 10 a 11 1|2 y 2 a 5.

Filidor Matus
y Eduardo Grez Padilla
ABOGADOS
Morandé 466.

Manuel Merino E.
ABOGADO
Arturo Prat 506. Estudio: Huérfanos 1235. Casilla 2407.

Nicolás Moreno Fredes
ABOGADO
Estudio: Huérfanos 1235. Atiende de 4 a 5.

Jorge Orrego Puelma
Aurelio Barros Lastarria
ABOGADOS
Apelaciones de provincias. Casaciones forma y fondo. Morandé 440, bajos. Teléfono Inglés 803. Casilla 121.

Joaquín Prieto C
ABOGADO
Agustinas 1250. Teléfono 1707.

Julio Piwonka J.
ABOGADO
Estudio: Huérfanos 1235, de 2 a 4.

Moisés Poblete Troncoso
ABOGADO
Casilla 375. Compañía 1238.

Armando Quezada Acharán
Pedro Aguirre Cerda
Pedro Daza Brantes
ABOGADOS
Casilla 2861. Morandé 432.

Carlos A. Ruiz B
ABOGADO
Morandé 432.

Maximiliano Roldán
ABOGADO
Agustinas 1140. Casilla 53.

Héctor Salas Ibáñez
ABOGADO
Estudio y domicilio Compañía 1943. Teléfono 2594. Atiende durante el feriado.

Humberto Trucco
ABOGADO
Oficina Ossandón. Huérfanos 1080.

Enrique Tagle Moreno
ABOGADO
Estudio: Morandé 426.

Leopoldo Urrutia
ABOGADO
Banco Hipotecario de Chile, de 11 a 12 A. M. Santa Rosa 128, de 2 a 6 P. M.

Fanor Valasco
ABOGADO
Antofagasta.

Antonio Varas Muñoz
ABOGADO
Bandera 220. Casilla 287.

Agustín Vigorena Rivera
y Abel Célis Maturana
ABOGADOS
Apelaciones y casaciones de provincias. Morandé 450. Casilla 2853. Santiago.

Belisario Videla Prieto
ABOGADO
Morandé 450. Casilla 2779. Teléfono Inglés 2815.

Jorge Varas Velásquez
ABOGADO
Huérfanos 1350. Estudio de don Miguel A. Varas H.

Nicolás Vallejo Encina
ABOGADO
Estudio: Morandé 466. Domicilio: Palacio Urmeneta Hotel. Casilla N.o 1832.

Luis Fidel Yáñez
ABOGADO
Defensor de Ausentes y de Obras Pías. Catedral 1878.

MEDICOS

DR. ARNELLO
Ayudante del profesor Navarro
Cirujía, venéreas, anestesia general. Rosas 1389 esquina Amunátegui, de 1 a 3 1|2. Domicilio, Hospital San Vicente Paul.

Dr. Alfredo Alcaíno
GARGANTA, NARIZ Y OIDOS
Dieciocho 257. 2-5.

Dr. A. Aguirre Sayago
MEDICINA INTERNA
Lunes, Miércoles, Viernes. Amunátegui 31. 2-4.

Dr. Amenábar Ossa
Oculista, 14 años en Europa, 3 años médico-director del Hospital de Ojos condado de Stafford (Inglaterra)). Merced 494. Ausente hasta Marzo 1.o.

Dr. Leonidas Aguirre A.
Especialista enfermedades de niños y afecciones pulmonares. Consultas: 10 a 11 y 1 1|2 a 3 1|2. San Francisco 116.

Dr. Luis Aguilar
CIRUGIA, SIFILIS
Consultas: 1-2. San Isidro 260.

Dr. Ramón Araya Echeverría
Dolores desesperantes. Insomnio, Algidez, Delirio, Convulsiones y Parálisis. Catedral 1867.

Dr. Alberto Araya Izquierdo
Permanecerá Santiago vacaciones, San Francisco 1835. Consultas: 1 a 3.

Dr. Arturo Barraza Araya
VIAS URINARIAS, SIFILIS
Puente, 559. De 3 a 6.

Dr. Bisquertt
VIAS URINARIAS, SIFILIS
San Antonio 551. 3 a 6. Casilla 2563.

Dr. Bustos
OCULISTA
Trasladóse a Vergara 134. Consultas: 1 a 4 P. M.

Carlos Bolívar S.
MEDICINA GENERAL
Alameda 294. Consultas: de 1 a 3.

Dr. I. Bérquez Silva
Estudios en Europa. Medicina interna, pulmón, corazón, estómago e intestinos. Rayos X. Consultas: 2 a 5. A. Prat 82. Teléfono 6019.

Dr. Julio Bustos A.
Medicina interna y enfermedades de niños. Consultas de 1 a 3. Recoleta 707.

Dr. Manuel Bravo B
Clínica interna y enfermedades de niños. Huérfanos 2463. 2 a 4.

Dr. Braga Castillo
RAYOS X
Merced 136. Teléfono 1393. Consultas, de 9 a 10 y de 1 a 4.

Dr. Castañeda Iglesias
Ex-médico residente Hospital Niños. Catedral 1852. 1-5. Teléfono 254.

Dr. Castro Oliveira
GARGANTA, NARIZ, OIDOS
Estado 62. De 3 a 6.

Dr. Corbalán Melgarejo
Moneda 1711. Medicina interna, Sífilis (Inyecciones venosas con un reciente arsenobenzol).

Dr. Cabezón Díaz
Enfermedades de niños
Ortopedia y Cirugía. Consultas: 1 a 3. Dieciocho 289.

Dr. Contreras Macaya
Medicina interna. Consultas: 10 a 12. Puente 559. Casilla 3341.

Dr. Cienfuegos
ENFERMEDADES DE NIÑOS
Consultas: 1-3. Serrano 51.

Dr. León Chonchol
TITULADO EN PARIS
Medicina general. Piel, venéreas. Consultas: 2-5. Santo Domingo 789.

Dr. Leonidas Corona T
LABORATORIO CLINICO
Delicias 868 (frente a Estado). Consultas: de 4 a 6. Teléfono 2463.

Dr. Manuel Calvo Mackenna
Médico del Pensionado de San Vicente 1 a 3. Compañía 1509. Teléfono Inglés 586.

Dr. Cárlos Doren N.
Cirugía, enfermedades de señoras Delicias 176. Consultas: 3-4.

CIRUGIA DE NIÑOS Y ORTOPEDIA
Dr. Eugenio Díaz Lira
Agustinas 1370. Teléfono 2286.

Dr. Eduardo de Ramón
Cirugía, enfermedades de señoras
Consultas: 1 a 3. Maestranza 340.

Dr. Paulino Díaz
Moneda 1968. Teléfono 1178. Consultas: 2-4.

Dr. Ricardo Donoso
ESTUDIOS EN EUROPA
Medicina interna, especialmente pulmón, corazón. Agustinas 619. 1 1|2 a 3 1|2.

Dr. Díaz Velasco
Medicina interna y niños. Consultas: 1—4, Vergara 474.

Dr. José Ducci
Monjitas 877. De 2-5.

Dr. ESPINA
RAYOS X
Durante vacaciones atenderá todo mes de Enero. En Febrero sólo Martes y Viernes. Delicias 1228, esq. Gálvez. Teléfono 2102. Consultas 1 1|2 a 3 1|2.

Dr. Francisco Edwards
VIAS URINARIAS
Consultas de 2 a 4. Teatinos 14.

Dr. Julio Eastman
Catedral 2673. Consultas de 1 1|2 a 3 1|2. Teléfono 2637. Casilla 1571.

Dr. Fuenzalida Bravo
Profesor enfermedades niños
Merced 560. Teléf. 1721. 1 1|2-3 1|2.

Dr. Fierro Beytía
Ginecología, Partos y medicina interna. Plaza San Isidro 357.

Dr. A. Fuentes Maturana
CIRUGIA GENERAL Y DE SEÑORAS
Nataniel 280.

Dr. Arturo Fritz
Medicina general. Jefe Policlínica. Piel y Sífilis. 3-5. Huérfanos 1853.

Dr. Ferrada Alexandre
PIEL-SIFILIS-URINARIAS
Se trasladó a Compañía 1470. Casilla 2868. Consultas de 2 a 5.

Doctor Ferrer
ENFERMOS BRONCO-PULMONARES
Asmáticos. Tratamiento especial. Oxieroterapia preventiva; afecciones del pecho. Alameda 1234.

Dr. Arístides González C.
Prof. Extraordinario de Obstetricia
Partos y enfermedades de señoras. Consultas: 1 a 3 P. M. Casilla 1551. Teléfono inglés: 2789. Huérfanos 628.

Dr. Enrique González H
ESTUDIOS EN EUROPA
Medicina Interna. Estómago. Intestinos, Hígado. 2 a 4. Estudio y domicilio: Cochrane 104.

Dr. Ernesto Greene O.
ESTUDIOS EN EUROPA
Cirugía, ginecología. Lira 254. Consultas: 2 a 4. Teléfono 2860.

Dr. García Collao
Ojos, nariz, garganta, oídos. Estudios Europa. 1 a 4 Agustinas 1128.

Dr. García Guerrero
Bandera 575. Consultas: 3 a 4. Teléfono N.o 9. (Santa Elena).

Dra. Julia Gutiérrez
Partos, enfermedades señoras, niños. San Antonio 128. De 1 a 4. Ausente hasta Marzo.

Dr. Luis Godoy H.
CIRUGIA Y ANESTESIA GENERAL
Consultas: 1-3. Delicias 1367. Teléfono 2541.

Dr. Ibarra Loring
ESTUDIOS EN EUROPA
Vías urinarias. Especialmente enfermedades riñón, vejiga, próstata. Consultas: 2-4. Nataniel 64.

Dr. Alejandro Infante
Enfermedades de niños. Médico del Hospital de Niños San Luis. Consultas 1 a 4. Delicias 253.

Dr. Andrés Kœnig
Hidroterapia científica, sistema Kneipp. Claras 549. 2-3 1|2.

Dr. Armando Larraguibel
Merced 490, de 3 1|2 a 5.

Dr. Armando León I.
MEDICO CIRUJANO
Catedral 1642. Consultas: 1 a 3.

Dr. F. Landa Z.
Médico de ciudad de Santiago
Rosas 1050. Teléfono 1008. Piel, Partos. Enfermedades señoras. 1 a 4.

Dr. Lea-Plaza
ENFERMEDADES DEL SISTEMA NERVIOSO
Monjitas 393. 1-3.

Profesor Luco
Enfermedades nerviosas y mentales. Se trasladó Merced 336. Consultas 12 1|2—2 1|2.

Prof. Eduardo Moore
ENFERMEDADES GENITO-URINARIAS Y CUTANEAS
Amunátegui 305. De 2 a 6.

Dr. Italo Martini Z
Ojos, oídos, nariz y garganta. Delicias 221. Consultas: 2-4.

Dr. Juan Montenegro
ENFERMEDADES DE NIÑOS
Compañía 1770. Teléfono 2120. Ausente.

Dr. L. Molinare Reyes
MEDICINA INTERNA
Consultorio: Moneda 1640. 3 a 5. Teléfono 1029. Domicilio: Lira 59. Teléfono 1484.

Dr. Muñoz Garriga
Enfermedades señoras y niños
Consultas: 4 a 6. Santo Domingo 608.

Dr. Meza Olva
ESTUDIOS EN EUROPA
Medicina interna. Especialmente pulmón, corazón, riñones, sífilis. Laboratorio clínico. Consultas: 3-4. Dieciocho 268.

Dr. Montero
PROFESOR EN DERMATOLOGIA SIFILOGRAFIA
Piel, sífilis, génito urinarias. Prat 309.

Dr. Moraga Fuenzalida
MEDICINA Y CIRUGIA DE NIÑOS
Cochrane 118. Teléfono 2804.

Dr. Muñoz Labbé
Médico legista de ciudad. Lira 78. Teléfono 2051. Medicina interna para adultos y niños. Venéreas, sifilíticas. Consultas: de 1 1|2 a 3 1|2 P. M.

Profesor Mujica
OCULISTA
Recoleta 868. Consultas: 10 a 12 y 1 a 3.

Dr. Mouat S.
GINECOLOGIA-PARTOS
Ex-jefe de Clínica Ginecológica Dr. Korner. Se trasladó a la Av. Brasil 25. Consultas: 1-4.

Dr. Teodoro Muhm
Se trasladó a Compañía 1556. Garganta, nariz y oídos. De 3-6.

Dr. Otto Philippi
ENFERMEDADES DE NIÑOS
Santo Domingo 820, esquina San Antonio. Consultas: 1-3. Teléfono 2415.

Dr. Aureliano Oyarzún
Medicina general
Consultas: 1-3. Santo Domingo 1254.

Dr. Ricardo Peralta G
Cirugía general, especialmente de niños. Monjitas 540.

Dr. F. Puga Borne
Delicias 1089. Consultas: de 2 a 5.

Dr. David Pulido I.
Enfermedades de niños, Santo Domingo 1646. Teléfono 2152. Ausente en la Serena hasta el 1.o de Marzo.

Profesor Pardo
Cirugía y enfermedades de señoras. Consultas: de 2 a 4. Ejército 140.

Dr. Prunés
ESTUDIOS EN EUROPA
Jefe de Clínica. Piel, Sífilis, Venéreas. Merced 490, casilla 2894.

Policlínica para Sífilis y Enfermedades Venéreas
LIRA 21
Servicio de 10 1|2 a 12 1|2, atendido por el doctor José S. Salas, destinado para obreros y empleados de modesta renta.

Dr. Volney Quiroga
Molina 132
Consultas de 1 a 2 1|2.

Dr. Luis Quinteros Encina
MEDICO-LEGISTA
Cirugía. Partos. 1-3. Alameda 239.

Dr. F. Rayo Riquelme
CIRUGIA, GINECOLOGIA, SIFILIS
Lira 268. 1-3.

Dr. Joel Rodríguez P.
ESTUDIOS EN EUROPA
Medicina interna, especialmente estómago, intestinos. Rayos X. Consultas: 2-4. Claras 431.

Dr. Aquiles Riveros
ESTUDIOS COMPLETOS EN EUROPA
(7 AÑOS)
Medicina general. Especialmente enfermedades de señora y partos. San Diego 354. 1 a 4.

Dr Carlos A. Sommers
Consultas: 1 a 3. Agustinas 1876.

Dr. José S. Salas M.
SIFILIS Y VIAS URINARIAS
Atiende de 5-8 P. M., en su Policlínica Privada. Lira 21.

Dr. Osvaldo Salas C.
GARCIA REYES 656
Medicina de adultos y niños. Sífilis. Consultas: 1 a 4 P. M.

Dr. Ramón Silva León
Partos y enfermedades de señoras. Catedral 1611.

Dr. Santiago Silva A.
MEDICO-CIRUJANO
Carrión 1852. Consultas: 2 a 4.
032-17-a

Dr. Santander
Medicina interna, estómago, intestinos, rayos X. Laboratorio: Moneda 821.

Dr. Stuardo
Regresó
ESTUDIOS EN EUROPA
Enfermedades de niños. Consultas: 1-4. Agustinas 1684.

Sífilis y venéreas
Dr. Félix Grohnert B.
Consultas: 2 a 5. Moneda 1592.

J. Schwarzenberg L.
Enfermedades de niños. Consultas de 1-3 P. M. excepto Jueves y Sábado, San Antonio 275. Teléfono Inglés 1344.

Dr Suárez Alvarez
Especialmente afecciones de la vista. Agustinas 853. Consultas: 1 a 3.

Dr. Torres Torres
Jefe clínica Prof. Korner
Enfermedades señora, cirugía. Catedral 1249. 3 1|2 a 5.

Dr. Carlos Ugarte J.
MEDICINA INTERNA, RAYOS X
Se trasladó. Santo Domingo 518, de 1 1|2 a 3.

Dr P. Valenzuela Larraín
MEDICO-CIRUJANO
Consultas: Martes, Jueves y Sábado: 1 a 3. Catedral 2092.

Dr. Germán Valenzuela B.
ESTUDIOS EN EUROPA
Riquelme 47.

Dr. G. E. Vidal S.
Consultas: 4 a 6. Delicias 2646.

Dr. Vargas Salcedo
CIRUJANO
Se trasladó Teatinos 354. Teléfono 1060.

Dr. Villalén
Ausente hasta el 1.ero de Marzo.

Dr. Zúñiga C.
Partos, Enfermedades de Señoras. Jefe Clínica Obstétrica, Av. España 472. Consultas: 1 a 3. Teléfono 111, Parque.

Dr. Juan B. Miranda
Regresó. Especialidad: medicina interna de niños y adultos. Consultas diarias en la mañana, Bascuñán 145.
1151-20-c

Dr. WAUGH
606 914 Medicina interna, venéreas, sífilis. Reacción Wassermann. Consultas: 2 a 4. Catedral número 1988. Permanecerá en Santiago durante las vacaciones.

DENTISTAS

Dentista Azócar
Ausente hasta el 5 de Marzo. Galería Alessandri, Agustinas 1159, ascensor.

Victorino Alonso
DENTISTA
Estudios en Philadelfia. Moneda 1164.

Mauricio M. Baltiansky
DENTISTA
A. Prat 935.

Dta. P. Becerra
Puente 557
Abrirá su oficina el 1.o de Abril.

Dr. Bahamonde Izunza
DENTISTA
Ausente. Ex-ayudante clínica Escuela Dental. Instalóse nuevamente en Santiago, Huérfanos 1353.

Dr. Ciriaco Chacón
DENTISTA
Extracciones sin dolor. Se trasladó a Rosas 1066, entre Puente y Bandera.

Clodomiro Contreras
DENTISTA
Ayudante de Clínica Operatoria de la Escuela Dental. Maestranza 340. Consultas, de 1 a 6. Ausente hasta Marzo.

Ernesto Carvallo Castellón
DENTISTA
Puente 640.

F. Castro C.
DENTISTA
Ex-ayudante Escuela Dental. Estado 250.

José Luis Cabrera M.
DENTISTA
Teatinos 549, entre Catedral y Santo Domingo.

J A. Castro Oliveira
R. Castro Oliveira
DENTISTAS
Estado 62.

Gustavo Cerda López
DENTISTA
Cirujía Dental, A. Prat 1548.
22-d

Elías Escala C.
DENTISTA
Ayudante de operatoria en la Escuela Dental. Se trasladó a Compañía 1755.

Hernán Fleischmann
DENTISTA
Ortodoncia, Coronas y Puentes. Dieciocho 52.

José Garay Fernández
DENTISTA
Consultas: 8 a 12 y 1 1|2 a 6. Se trasladó a San Diego 166.

Manuel Guzmán A
DENTISTA
Ausente en Europa. Sus clientes han quedado recomendados al dentista Bolton. Moneda 859.

Jaime González
DENTISTA ESPAÑOL
Especialidad en Anomalías Dentarias. Agustinas 1226.

Pedro Guevara G.
DENTISTA
Recoleta 525. Ausente.

Guillermo Kurth
DENTISTA
Se trasladó Gacio 249.

Rita Lafertte
DENTISTA
Agustinas 2290. De 8 a 11 1|2 y de 1 a 5 1|2.

Luis Lagos Zúñiga
DENTISTA
de las Universidades de Chile y Pensylvania. Ausente hasta Marzo, Moneda 1312.

Enrique Moreno
Guillermo Cartagena
Guillermo Valenzuela
DENTISTAS
Policlínicas y Laboratorio. Puente 637.

Gonzalo Marín
DENTISTA
Garantiza éxito absoluto en toda extracción, puentes y coronas. Tratamiento en las tapaduras sin dolor. Claras 491.

Muñoz Lobos Hnos
DENTISTAS
Extracciones sin dolor, somnoformo, puentes, honorarios módicos, San Diego 307-448.

Pedro A. Méndez
DENTISTA
Estudios en Estados Unidos y Europa. San Antonio 451.

Bernardino Ossa Nebel
Ayudante Clínica Quirúrgica Prof. Valenzuela Basterrica. Claras 491.

Dr. César Pardo Correa
DENTISTA
Calle Nataniel 81. 9-11 y 2-5.

Dr Luis Pellissa
DENTISTA
Especialidad, puentes, coronas, planchas. Se trasladó a Moneda 859. Casilla 775.

Dra Elvira Rosas S.
DENTISTA
Bandera 76.

Dr. José María Saavedra
DENTISTA
Especialidad Ortodoncia. Compañía 1458. Teléfono 1518.

Dr. J. Ugarte Donoso
DENTISTA
Trasladóse a Compañía 1470.

Rafael Urquieta S.
DENTISTA
Trabajo de dentística moderna, Agustinas 853. Clínica de 8 a 12 y 2 a 6.

Alejandro Valenzuela Díaz
DENTISTA
Compañía 1731. Regresó. No se ausentará. Especialidad extracciones somnoformo.

Vassi & Emiltork
DENTISTAS
Regresaron. Delicias 868.

C Valencia Courbis
DENTISTA
Trasladó su consultorio a Santo Domingo 1280.

INGENIEROS

Santiago Cruz Guzmán
INGENIERO CIVIL Y ARQUITECTO
Construcciones económicas de fierro y concreto armado contra incendio y terremotos. Mensuras, tasaciones, ferrocarriles, etc., Moneda número 1584. Agustinas 1232.

Ricardo González Cortés
ARQUITECTO
Huérfanos 1492. Casilla 2428.

Enrique García Frías
INGENIERO CIVIL
Galería Alessandri 25. 4.o piso.

Ingeniero Agrónomo
Administra fundo, prefiere interesado utilidades, sin sueldo, Compañía 3085.
579-16-b

Alberto Larenas F
INGENIERO
Bandera 633. Casilla 120. Santiago.

Enrique Latourcade A.
Edificios económicos, chalets modernos, presupuestos detallados, planos. Casilla 715. Compañía 1290.

Domingo Matte Larraín
INGENIERO CIVIL
Agustinas 1319.

Luis Elías Montalva C.
INGENIERO AGRONOMO
Huérfanos 1228. Casilla 1422.

OFICINA TECNICA
LORENZO CLARO LASTARRIA
Ingeniero civil
Morandé 235. Teléfono 1968. Casilla 4491.

Eduardo Tasso
Construcciones económicas en concreto impermeables. Edificios para ventas. Agustinas 1260.

ENRIQUE TORRES
Arquitecto
Oficina. Galería Alessandri 4 A.—Teléfono 275. Central.

Bolsa de Comercio

CORREDORES

Víctor Manuel Arce E.
AGENTE COMERCIAL
Despacho de Aduana. Representaciones. Estado 91, oficina 23. Casilla 1069. Teléfono 2818. Santiago de Chile, cable Virarce.

Osvaldo Bernstein S.
224-Bandera-224. Compra-venta de acciones y bonos por cuenta agena.

Roberto Eyzaguirre
Compra-venta acciones y bonos, contratación de préstamos y conversiones de deuda, seguros contra incendios. 227-Oficina Morandé 227. Teléfono Inglés 1682. Casilla 476.

Gustavo A. Gana
202-Bandera-202. Compra-venta de acciones y bonos; contratación de préstamos y conversiones de deudas. Teléfono Inglés 860. Casilla 3456.

J. Nicolás Orrego S.
ACCIONES Y BONOS
229-Morandé-229. Teléfono Inglés 348. Nacional 316.

Luis Ramírez Sanz
y Augusto Ovalle Castillo
Bandera 51—56. 2511-Teléfono Inglés 2511.

Carlos Romero A.
170-Bandera-170. Casilla 2676. Acciones y bonos.

Jorge Valdés Mendeville
128-Bandera-128. Teléfono Inglés número 6. Casilla 240. Acciones y bonos. Propiedades.

Florencio Villamil y Cía.
ACCIONES Y BONOS
1120-Agustinas-1120. 2664-Teléfono Inglés 2664. Casilla 878.

Raimundo Ureta E.
ACCIONES Y BONOS
Agustinas 1066. Teléfono 996. Casilla [illegible]

MATRONAS

Celia Castillo
MATRONA GINECOLOGISTA
Atiendo llamados fuera de Santiago. Unión Americana 32.

Clínica Privada de Obstetricia
Señora Reyes. Matrona Ginecologista. Dormitorios higiénicos. Establecimiento montado según últimos adelantos. Atendido por dos cirujanos especialistas. Recibo enfermas de todas partes del país. Curaciones internas. Partos indoloros, absoluta seguridad. Precios módicos. Consultas gratis. Esmeralda 636.

Mme. E. Fragnaud
MATRONA FRANCESA
Consultas: 1 a 4. Maestranza 461.

Jovina L. de Folch
MATRONA
Regresó. Serrano 166.

Amelia Gutiérrez
MATRONA
Curaciones internas, operaciones. Recibo pensionistas. Santa Rosa 366.

Aurora R. de Marqués
MATRONA
Estudios en Europa. Olivares 1410, esquina Lord Cochrane. Recibo enfermas desde $ 50.

Julia Moreno
MATRONA
Clínica. Pensionistas. Partos indoloros. Curaciones internas. Coquimbo 1179.

Laura Ríos de N.
MATRONA
Curaciones internas, masajes. Recibo pensionistas. García Reyes 736.

Mercedes Rojas
MATRONA
San Diego 932. Recibo enfermas cualquier tiempo. Curaciones internas, precios módicos.

Carmela Toro G.
MATRONA
Recibe pensionistas. Chacabuco 662.

Fidela Uribe
MATRONA
Ex-jefa Maternidad
Enfermedades internas de señoras, recibo pensionistas. Alameda 24-A. Consultas: 1-4.

CLINICA
Ana G. Vargas Barrera
Partos, enfermedades señoras. Recibo pensionistas. Cochrane 985.

Hortensia G. de Pérez
MATRONA
Serrano 584. Consultas y curaciones internas. Enfermas pensionistas.

VARIOS

Luis Ayala C.
Compra-venta de propiedades. Préstamos Hipotecarios. Comisiones en general. Catedral 1131. ofic. 4.

Antigua Tintorería Francesa
AGUSTIN CHANCOGNE
Se tiñe y se limpia toda clase de ropa en negro y colores, no tiene sucursales. MONEDA 2202.

ACADEMIA DACTILOGRAFICA YOST
GALERIA ALESSANDRI
Tarifa mensual, 5 pesos.
0215-29-f

Instituto de Belleza
Elva S. de Tagle
Vello. Tratamiento Bizzarnini, extráelo radicalmente, doy prueba. Agustinas 1620.

MASAJE SUECO
y gimnasia médica para desviación de la espina dorsal, reumatismo, neuralgia, estitiquez, artritis, mala circulación, etc. Tratamientos especiales para enflaquecer. Sólo a señoras y niños.— Ana Widen. Claras 46. Consultas 1-3
5666-28-l

Julia Pemgean Guillen
Profesora de piano y única diplomada del Curso Superior de Violoncello del Conservatorio Nacional de Música. Independencia 1078.

MASAJE
S. N. HAYASHI
Médico masajista. Estudios en Japón. Especialidad enfermedades. Reumatismo, Estitiquez, Articulares, Musculares, Parálisis. Consultas: 2 a 4. Claras esquina de Monjitas.

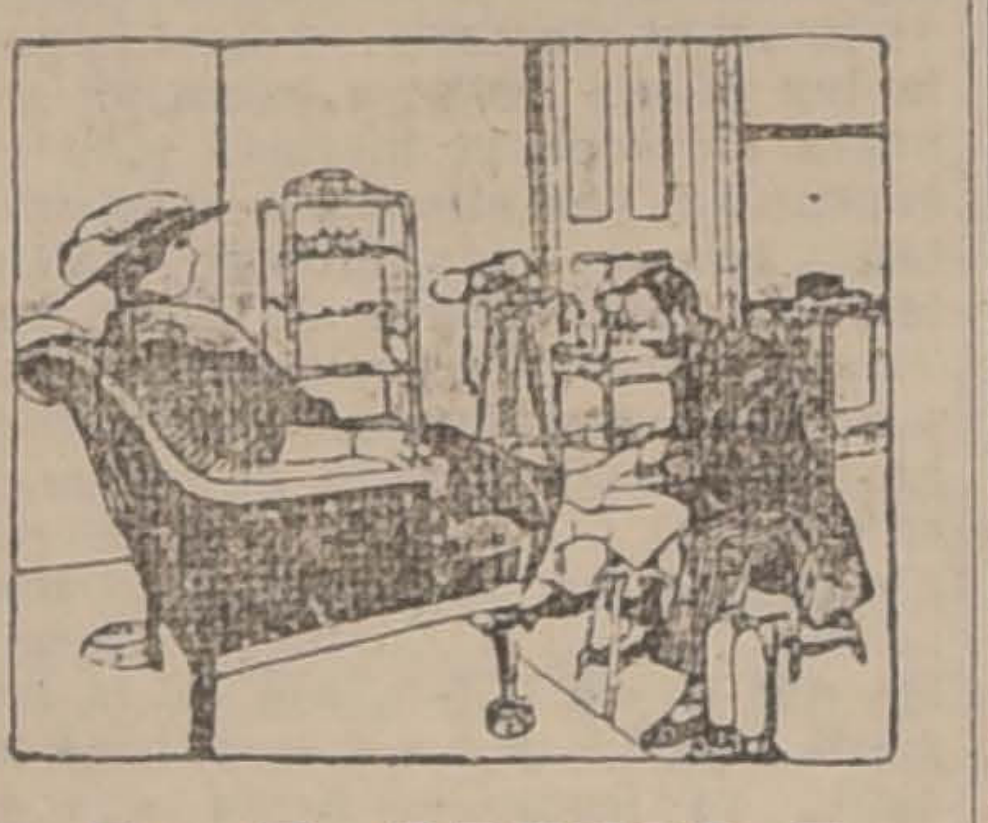

Dr. P. ORTEGO F
Cirujano-Pedicuro (callista),—Estudios en Europa
168 SAN ANTONIO 168.—(FRENTE AL TEATRO MUNICIPAL)
En este consultorio, que cuenta con los aparatos e instrumental más modernos, se extirpan las durezas, callos, ojos de gallo o de perdiz, se perfeccionan las uñas mal conformadas y se sanan en poco tiempo los uñeros o uñas encarnadas, sin necesidad de arrancar la uña. Horas de consulta: de 8 a 12 M. y de 2 a 6 P M. Días festivos: de 8 a 12 M.

Ruperto Tapia Miranda
1150 Agustinas 1150
Corredor en Propiedades y Comisiones en general. Teléfono 1491.

Zurcidos invisibles
Especialidad virar trajes caballeros. Cóndor 1158.
22-b

MEMORANDUM

TURNO MEDICO DESDE EL 17 AL 24 DE FEBRERO DE 1918

Servicio médico nocturno permanente

Doctor Guillermo Besoaín, Lira 30.
Doctor Domingo Rojas M., Arturo Prat 841.

Boticas de turno permanente
Botica Alemana, Catedral 1990. Hasta las 12 P. M.
Farmacia Moderna, San Diego 255 Hasta las 12 P. M.
Botica Española, Ahumada 318. Hasta las 12 P. M.
Botica Belga, San Diego 391. Hasta las 12 de la noche.

Boticas turno semanal
1.a Comisaría, Botica La Humanidad, Ahumada 268.
2.a Comisaría, Botica Rubio, Lira 703.
5.a Comisaría, Botica Chile, Delicias 2093.
8.a Comisaría, Botica Chilena, Toesca 2667.
10.a Comisaría, Botica Sanhueza, Independencia 648.
11.a Comisaría, Botica Unión, Delicias 3998.

Practicantes de cirugía menor
Daniel Gajardo, Maruri 285.
Apolinario Herrera, Herrera esquina de Martínez de Rozas.
Víctor M. Torres, Maestranza 1751.
Carlos Alberto Cumplido, Esperanza 748.
Pedro Ruíz, Chañarcillo 3018.
Amable Gaete, Unión Americana 565.

Enfermeras
Laura Araos, Delicias 24; Laura Lagos, Alonso Ovalle 869; Ursula Tapia, Avenida del Rosario 1137; Matilde Viveros, Baquedano 854; Brígida Farías, Rosario 1519; Belarmina Mena, López 681; María S. Briones, Lord Cochrane 476; Rosa Sánchez B., Arturo Prat 515; Magdalena Uribe Uribe, Lord Cochrane 465; Clementina Riffo, San Luis 1759; Laura Ríos M., García Reyes 736.

Matronas
Sabina Rojas v. de Leiva, Olivos 1177; Josefina Florax, San Isidro 530; Beatriz Albornoz, Carrión 1244; Filomena Reyes, Lord Cochrane 1655; Laura Carreño, Brasil 506; Amalia de la Fuente Bezanilla 1333; Juana Rubio, Toesca 2158; Julia Cataldo, Gorbea 2536; María Perrín de T., Molina 148; Ana Ramírez, Sofía Concha 22; Elisa Cáneppa, Moneda 2595; Trinidad Rodríguez, Maruri 278; Amelia Matus Fuentes, San Francisco 1438; Celia Jiménez M., Rosas 2370; Eduvigis Valdés A., Maruri 789; Elvira Delgado O., Almirante Barroso 753; Rita Pérez v. de Alvarez, Gálvez 727; Angela González M., Victoria 853; Liduvina Palma de Ossa, Herrera 542; Carmela Meneses R., Husmul 2110; Sara Donoso M., Brasil 837; Luisa A. Donoso, San Carlos 652.

Dispensario Municipal de Ojos
21 de Mayo 532. Atendido por el Dr. García C. Funciona los Martes, Jueves y Sábados, de 4 a 5 P. M.

Servicio Municipal de Vacuna
Oficina Médicos de Ciudad.—Atiende el vacunador don G. Saavedra, diariamente de 1 1|2 a 3 1|2, exceptuando los Sábados, de 9 a 12 M. Atiende también llamados particulares.

Servicio médico gratuito (partos y niños) del profesor doctor señor Rodríguez Barros, Merced 384

Se atiende diariamente, desde 3 1|2 P. M., a embarazadas, Lunes, Miércoles y Viernes; a niños menores de dos años, proporcionando alimentos y medicinas, Martes, Jueves y Sábados, y a toda hora se dan tarjetas para asistencia a domicilio de las matronas.

Consultorio gratuito para niños menores de cinco años, asistido por el médico de ciudad Dr. Barros Ovalle, Santo Domingo 1243

Martes y Viernes, de 8 a 9 A. M.
Dispensario sanitario municipal nocturno, dirigido por el Dr. Mateo Concha, A. Barroso 820
Funciona los días Lunes, Miércoles y Viernes, de 8 1|2 a 10 P. M.

Turno judicial
Juez del crimen de turno, el suplente del cuarto Juzgado, don Arturo Lois V., Hotel Oddó.
Promotor Fiscal, don Julio Cordovez A., San Bernardo.

Médicos de ciudad
Don Francisco Landa Z., Rosas 1050.
Don Pedro N. Barros Ovalle, Santo Domingo 1248.

Médicos legistas
Don Sabino Muñoz Labbé, Lira 78; don Luis Quinteros Encina, Carmen 79; don Germán Greve, Agustinas 1954; don Rafael Toro Amor, Amunátegui 55.

Registro Civil
1.a Inspección, Bulnes 350.
2.a Inspección, Alameda 1205.
1.a Circunscripción, Alameda 1311.
2.a Circunscripción, Alameda 1311.
3.a Circunscripción, Alameda 1311.
Comuna de Providencia, Avenida Las Quintas 78.

Domicilios de altos funcionarios
Ministro del Interior, don Domingo Amunátegui S., Manuel Rodríguez 191.
Relaciones, don Guillermo Pereira, San Martín 308.
Justicia e Instrucción, don Pedro Aguirre Cerda, Morandé 432.
Hacienda, don Manuel Hederra, Santo Domingo 1060.
Guerra y Marina, don Luis Vicuña C., Av. Matta 24.
Industria y Obras Públicas, don Francisco Landa, Rosas 1050.
Intendente, don Pablo A. Urzúa, Agustinas 1972.
Secretario, don Francisco Subercaseaux, Monjitas 375.
Prefecto, don Rafael Toledo Tagle, Santa Lucía 152.
Sub-Prefecto de orden, don Julio Bustamante, Dieciocho 174.
Sub-Prefecto de Seguridad, don Carlos R. Dinator, Castro 735.
Secretario, don Oscar Honorato Cienfuegos, Rosas 1340.
Capellán, Presbítero don Julio Valderrama, Bulnes 332.

"LA NACION"

AGENCIAS:

ESTACION
Delicias 2692
A cargo de los señores
SEPULVEDA y DAVIS

MATADERO
Calle San Diego Núm. 2030
A cargo de don
ANTONIO VELARDE

SAN PABLO
Calle San Pablo Núm. 2400
A cargo de don
LUIS ALBERTO URBANO

PROVIDENCIA
Calle Providencia frente Manuel Montt
A cargo de don
ANGEL CHICO

RECOLETA
Calle Recoleta Núm. 138
A cargo de don
PABLO OLEA

INDEPENDENCIA
Calle Independencia 560
A cargo de don
JOSE LENA

VIC. MACKENNA
Vicuña Mackenna 770
A cargo de don
FERNANDO CALDERON

A nuestros Suscriptores

Para evitar inconvenientes a nuestros suscriptores se les ruega renovar oportunamente sus abonos en la Caja de la Imprenta, o remitir cheque por el valor a nuestra orden, o pedir pase el cobrador por su domicilio. — Toda correspondencia debe dirigirse al Gerente de "LA NACION".— Teléf. 3114.—Casilla 81-D.

Un año... $ 25
Seis meses... $ 14

Calle Agustinas 1269

buena parte del dinero de los pretendientes a un asiento en el Congreso.

El periodista que más ha combatido al señor Sanfuentes antes del parto presidencial y después de él es el que estas líneas escribe y, no obstante, no es capaz de creer que autorice los avances, desplantes y artimañas de los que se dicen sus fieles partidarios. El Presidente es joven aún, no cuenta sesenta años, y como es robusto y de buenas costumbres privadas puede vivir muchos años y actuar en la política, que tanto se aviene con su educación, inclinaciones y carácter.

Ahora el señor Sanfuentes está con un pie en la cumbre. Mañana puede que tenga los dos al nivel en que dominen sus adversarios, y entonces esos mismos que hoy le cuelgan todas sus claudicaciones y bellaquerías, puede que se inclinen del lado del sol saliente y hieran al que se pone con las mismas armas con que pretendieron servirle. Así siempre han sido los asalariados y turiferarios: llevan en los sesos y en el alma un hormiguero de ambiciones, traiciones y bajezas que son como estoque de muchos filos emponzoñados.

Con gran pena oímos hace una semana y en una ciudad del norte exclamar a un apache de la política presidencial: "Si Fulano (un Ministro de Corte integérrimo) no vota la exclusión de esos mayores contribuyentes, no obtendrá traslado ni ascensos algunos mientras dure el período del actual Presidente."

¿Cómo, decíamos a un amigo nuestro, al oír tamaño desplante, puede ese sujeto contar con el beneplácito del primer mandatario del país para amenazar con una injusta venganza? Si así fuera, los hombres independientes, los ciudadanos de verdad abominaríamos de este suelo y nos expatriaríamos a otro donde la dignidad humana no se sintiese rebajada por la negación de sus fueros más respetables.

No: esos individuos que hacen politiquería diciéndose ejecutores fieles de los propósitos nefandos que se incuban en la Moneda, deben ser más realistas que el rey y asemejarse como un huevo a otro, a los criados de las casas grandes que, cuando se percatan que sus amos se disgustan, entre ellos se lanzan los peores denuestos y también los trastos por la cabeza, y todo a nombre del amo respectivo y que jamás pensó autorizar tales demasías.

Indispensable es que el Presidente desautorice a sus turiferarios mandándoles interventores en pro de la neutralidad en las elecciones. Debe hacerlo por el bien del país que rige y por el propio suyo, por que es joven aún, robusto y de buenas costumbres privadas, y puede que siga actuando por muchos años en la política, a la que le llaman sus inclinaciones, educación y carácter. Hoy por tí; mañana por mí, y siempre por todos.

No por madrugar amanece más temprano.

La mejor política es la honrada: si pierde, deja la conciencia limpia; si vence, no engendra rencores ni nada le amarga el placer de la victoria.

P. LYON.

Valparaíso, 21 de Febrero de 1918.

La chicnhilla y la vicuña

En el territorio de los Andes argentinos.—Fomento de la explotación de la chinchilla y la vicuña

Con los sub-títulos del presente párrafo, dice un diario de allende los Andes, lo que sigue:

"Los diarios bonaerenses dejan testimonio de las actividades del Gobernador de Los Andes, quien se ha trasladado a la capital federal con el objeto de conseguir del Poder Ejecutivo algunas mejoras para su territorio.

De las tres variedades de chinchillas conocidas, real, indiana azul é indiana común, la primera, que es más fina—como que se ha llegado a pagar 1,200 pesos por la docena de cueros—ha quedado circunscripta al cerro llamado El Tusgle en una extensión aproximada de dos o tres kilómetros; para evitar que se la siga cazando ha sido necesario establecer un destacamento policial y ordenar la destrucción de las construcciones levantadas en los sitios próximos por los cazadores.

Estos, valídos de la falta de vigilancia, se reunen en bandas de 12 ó 15, perfectamente armados, y penetran hasta los lugares poblados, instalan campamentos, cazan y venden luego las pieles obtenidas, que no tardan en introducirse al país como procedentes de Chile o Bolivia.

La vicuña también es motivo de activa persecución en Los Andes y se calcula que de las veinte mil, aproximadamente, que existen en el territorio, han desaparecido varios miles, por lo que urge protegerla".

Los sabios argentinos saben cuál es el peligro de extinción que corren las especies aborígenes de nuestra fauna cordillerana; pero tal vez no saben que en Chile se dictó una ley que prohibe la caza de la chinchilla y la venta de sus pieles.

La ley castiga no sólo al cazador sino al vendedor y al comprador de sus pieles.

Sabiendo esto las autoridades policiales del otro lado de la cordillera, pueden proceder con la certidumbre de que las pieles que allá se venden no fueron cazadas en Chile. En nuestro territorio hoy, una piel de chinchilla, quema más que un centígramo de Radium en la mano descubierta...

Respecto de la vicuña, vale la pena informarles que el Gobierno ha confeccionado un proyecto que prohibe en todo el territorio nacional la caza de la vicuña, la alpaca, la llama, el huanaco, el huemul y el velo y la venta de sus pieles, castigando con severas penas a cazadores, vendedores y compradores.

Si esta ley se dictara en Chile al mismo tiempo que en la Argentina y si a los preciosos individuos de nuestra Fauna arriba enumerados, se agregara el lobo marino de dos pelos, se habría conseguido conservar las especies más útiles y hermosas de la fauna sud-americana.

El mejoramiento de estas especies y su multiplicación es sólo cuestión de voluntad y de autoridad: si se quiere protegerlas, se habrá conservado al país no sólo una importante fuente de riquezas, sino a elementos prehistóricos de inestimable valor para el estudio de las viejas edades de América.

Cuando la tensión del espíritu público descanse de la tensión de la lucha electoral, se verá que el tema es digno de la atención de los Gobiernos y de los Parlamentos de las naciones situadas al sur del Ecuador.

H. E.

Desde Paris

Las fiestas de Pascua.—Un miting presidido por Lord Rothschild—La realización de un sueño.—Un nuevo Estado. — Palestina para los judíos

(Correspondencia especial para "La Nación")

La Noel ha sido celebrada este año como de costumbre. Las fiestas, naturalmente, no han podido tener todo el brillo de los tiempos de paz: tantos duelos; tantas esposas, cuyos compañeros se ausentaron para siempre; tantas madres inconsolables; tantos hogares casi desiertos, cuyos sitios permanecen vacíos, bajo la claridad de la lámpara, a esta hora de la cena tradicional...

Se comprende que los cafés permanezcan cerrados, desiertos los vastos salones que antes reunieran miles de personas en el animado regocijo de sus habitantes "réveillons". Y se comprende también que la muchedumbre acuda numerosa a llenar las naves de los templos, que los creyentes busquen la paz del santuario para orar por los que fueron. Y ya sea en Notre-Dame-des-Victoires, en Saint-Etienne-du-Mont, en Saint-Germain-l'Auxerrois, o en cualquiera de las cincuenta iglesias en que se celebra la misa de "minuit", la concurrencia era extraordinaria; tanto, que algunas hubieron de cerrar sus puertas antes de comenzar el oficio.

Así, a pesar del frío y del barro helado, ciertas calles y boulevares se vieron extraordinariamente animados a la salida de las misas. Barrios habitualmente desiertos desde que se apaga el alumbrado, cobraban vida y movimiento. Cuando llegó a la calle de Rivoli la circulación es tan intensa que avanzo con dificultad: mujeres de luto, niños, soldados recién venidos del frente, que han tenido la suerte de poder celebrar la Pascua con sus familias... Los almacenes de provisiones están llenos de gente, las pastelerías y confiterías, que también habían obtenido permiso para permanecer abiertas, se hacen estrechas para recibir esta inusitada avalancha de clientes.

Por supuesto que la caridad no ha olvidado a los que sufren; al contrario, se ha hecho más activa, guardando sus más solícitas atenciones para los héroes que combaten por la patria, para los heridos de guerra y para los huérfanos. Mr. André Citroen, reunió en su usina de guerra a 3,000 obreros y 5,000 niños que fueron ampliamente festejados; enormes árboles de Pascua ostentaban regalos y juguetes que fueron distribuídos entre los asistentes. Cada asilo, cada hospital, tuvo su parte de regocijo. Innumerables sociedades de beneficencia acudieron en fraternal ayuda, ingeniándose para llevar un poco de alegría a los que sufren.

Con motivo de la Navidad, el pensamiento vuela instintivamente hacia Tierra Santa; así, han vuelto a celebrarse nuevas acciones de gracias por la conquista de Jerusalén. Respecto de la Palestina, es pues, oportuno recordar y comentar un suceso acaecido hace poco en Londres. En la sala de la Opera, Lord Rothschild presidió una imponente reunión, con el fin de agradecer al gobierno británico de que se hubiese declarado en favor de la cesión de Palestina al pueblo judío. Dijo allí Lord Rothschild que era éste "uno de los acontecimientos más considerables de la historia de Israel durante los últimos dieciocho siglos".

Puesto que uno de los objetivos que los aliados persiguen en esta guerra es la restitución de los territorios usurpados, y el de que cada nación sea dueña de sus propios destinos, Inglaterra no se aparta del programa trazado al apoyar las pretensiones del pueblo judío. Sería una fecha memorable en la historia universal, aquella en que este pueblo errante, oprimido, disperso por todos los confines del planeta, llegase a su "Tierra Prometida". Sería una lección para otros pueblos, dándoles valor para no desesperar jamás; y sería también, la prueba más brillante de que los derechos de las nacionalidades oprimidas no pueden prescribir nunca, de que se mantienen incólumes a través de los siglos.

El movimiento nacionalista que se conoce por "sionismo" tiene por objeto la vuelta a Sión, y nació en 1896. Pero la idea de restituir la Palestina a los hijos de Israel remonta más atrás. En 1799, Napoleón les había ya invitado a reunirse para restablecer la antigua Jerusalén. Léo Pinsher, médico judío de Rusia, y Teodoro Herzl se ocuparon también, más tarde, de la cuestión y propusieron la reunión de los israelitas en una región cualquiera, aunque no fuese en Tierra Santa; así fué como en 1898 se pensó en la isla de Chipre. Chamberlain se interesó en el asunto, y propuso la creación de un Estado en el oriente de Africa; y la misma idea tuvo Sir Clement Hill, siendo discutida en un congreso judío en 1903. Pero, los "sionistas" permanecieron fieles a su programa, uno de cuyos artículos esenciales era restablecer "en Palestina" una patria "legal" para el pueblo judío. Había, pues, que tratar con Turquía, pero las negociaciones no se llevaron a cabo, a causa, según parece, de que la idea fué hostilizada por los colonos alemanes de las cercanías de Jaffa.

La raza judía cuenta con personalidades eminentes: así, si los resultados de esta guerra son favorables a sus legítimas aspiraciones, podremos ver surgir un Estado en que la civilización y la cultura modernas se hallan brillantemente representadas.

Al cabo de tantos siglos, los hijos de Israel, pacientes y obstinados, habrán conseguido el objeto de sus anhelos, habrán alcanzado su "amor de los amores". Y entonces sí, para sus corazones que sufrieron angustias seculares, Jerusalén será la bendita "ciudad de paz".

JULIO RIVIERA.

Paris, 29 de Diciembre de 1917.

Exposición de objetos de mimbre en Quillota

El Domingo pasado tuve ocasión de visitar una exposición de objetos de mimbre, en la Escuela Superior de Niñas de Quillota.

Los maestros de todas las escuelas públicas, de uno y otro sexo, habían reunido allí las obras realizadas durante su aprendizaje de vacaciones. Este aprendizaje deberán, a su vez, transmitirlo a sus alumnos, en cumplimiento de una orden ministerial que regirá desde el presente año escolar.

Lejos de encontrar una prueba más de ese mal gusto casi inherente a toda exposición escolar "de labores de mano", fuí gratamente sorprendido por la propiedad y hasta la elegancia con que la forma de cada objeto realizaba los fines especiales para que había sido creado.

Tejido por manos hábiles, el mimbre había tomado dúctilmente las formas más variadas: cestos para provisiones, paneras, papeleras; "necessaires", pequeños muebles; en fin, cuanto objeto es susceptible de ser confeccionado en este material, a la vez tan ligero y tan resistente.

Ha sido ésta la prueba palpable de una sabia disposición que permitirá despertar la útil iniciativa de los alumnos, al mismo tiempo que les procurará un reposo en medio de sus tareas intelectuales.

Es de esperar que en cada escuela chilena se organicen cursos de trabajos manuales, que podían variar según las diversas regiones del país, inspirándose, en lo posible, en las industrias y necesidades de cada región.

Por lo demás, estas consideraciones fluyen, de por sí solas, de la magistral circular que el señor Ministro de Instrucción ha dirigido últimamente al profesorado normal de toda la República.

ZOHAR.

Partido Liberal

Candidatos a diputados por el departamento de Santiago:

Don TOMAS RAMIREZ FRIAS
Don LADISLAO ERRAZURIZ

Secretaría General: BANDERA No. 271 (Club Liberal)

POLÍTICA

La constitución de las Juntas Receptoras señala un nuevo éxito para la Alianza Liberal

EN COQUIMBO SON INTEGRAMENTE ALIANCISTAS LAS JUNTAS DE LOS DEPARTAMENTOS DE SERENA Y COQUIMBO.— SON ALIANCISTAS TAMBIEN TODOS LOS PRESIDENTES DE MESAS DE ILLAPEL Y LA MITAD DE LOS OTROS DEPARTAMENTOS.— EN ACONCAGUA Y ÑUBLE EL TRIUNFO DE LA ALIANZA SUPERA A TODAS LAS ESPECTATIVAS

En Santiago la Alianza Liberal tiene 101 presidentes de Mesa contra 49 de la Coalición

SE HAN PRODUCIDO GRAVES SUCESOS EN LOS ANGELES.—EL JUEZ ALLANA ARBITRARIAMENTE LAS CASAS DE DOS DISTINGUIDOS CABALLEROS RADICALES.— LA POLICIA HACE OSTENSIBLEMENTE CAUSA COMUN CON LA COALICION

Un cálculo prolijo permite anticipar el triunfo de por lo menos 61 de los candidatos a diputados de la Alianza Liberal

PARECE YA SEGURO EL RETIRO DE LA CANDIDATURA SENATORIAL DEL SEÑOR DON HECTOR ZAÑARTU

SOLEMNE PROCLAMACION DE LOS CANDIDATOS RADICALES EN LA 7 a COMUNA.— HOY SERAN PROCLAMADOS EN LAMPA

LA LUCHA POR LAS DIPUTACIONES

El Domingo 3 del presente publicamos un cuadro con el color político de los candidatos que se presentan en cada agrupación electoral. En las tres semanas transcurridas, ese cuadro no ha sufrido modificaciones apreciables, y hoy lo completamos con otro, en que puede verse la forma en que lucharán las dos grandes agrupaciones políticas: Alianza y Coalición, para obtener el triunfo en la Cámara de Diputados, y la ventaja que la Alianza lleva sobre sus contrarios.

ELECCIONES DE DIPUTADOS DE 1918

Agrupación electoral	Elige	Cand. de Alianza	Cand. Coalición	Seguros Alianza	Seguros Coalición	Quedan en lucha	Observaciones
Tarapacá	4	4	2	2	—	2	
Antofagasta	2	2	2	—	—	2	
Tocopilla y Taltal	2	2	1	1	—	1	
Atacama	3	2	1	2	1	—	No hay lucha.
Coquimbo, Serena y Elqui	3	2	2	—	—	3	Hay también un independ.
Ovalle, Combarbalá e Illapel	4	2	3	1	2	2	
Petorca y Ligua	2	1	2	—	1	1	
S. Felipe, Andes y Putaendo	3	2	2	1	1	1	
Quillota y Limache	3	2	3	—	1	2	
Valparaíso y Casablanca	7	6	4	3	1	3	
Santiago	13	10	11	—	—	13	Hay además 2 independientes, 1 nacionalista y 1 socialista.
Victoria, Melipilla y San Antonio	4	2	3	1	2	1	
O'Higgins	3	1	2	1	2	—	No hay lucha.
Caupolicán	3	2	2	1	1	1	
San Fernando	3	2	2	1	1	1	
Curicó	2	1	1	1	1	—	No hay lucha.
Santa Cruz y Vichuquén	2	1	1	1	1	—	No hay lucha.
Lontué y Curepto	2	2	1	1	—	1	
Talca	3	1	2	1	2	—	No hay lucha.
Loncomilla y Parral	2	1	1	1	1	—	No hay lucha.
Linares	2	1	1	1	1	—	No hay lucha
Cauquenes, Constitución y Chanco	3	2	2	1	1	1	
Itata	2	1	1	1	1	—	No hay lucha.
San Carlos	2	1	—	1	—	—	No hay lucha; el otro candidato es nacionalista.
Chillán	2	2	1	—	—	2	Hay también un independiente.
Bulnes y Yungay	2	2	1	1	—	1	
Rere y Puchacay	3	3	3	—	—	3	
Coelemu y Talcahuano	2	2	1	1	—	1	
Concepción	2	2	1	1	—	1	
Lautaro	1	1	1	—	—	1	
Arauco	3	2	2	1	1	1	
Bío-Bío	4	2	3	1	2	1	
Angol y Traiguén	2	1	1	1	—		
Collipulli y Mariluán	2	2	1	1	—	1	
Cautín	4	3	3	1	1	2	
Valdivia	4	5	2	2	—	2	
Osorno	2	2	1	1	—	1	
Llanquihue y Carelmapu	2	1	2	—	1	1	
Ancud y Achao	2	1	2	—	1	1	
Castro	2	1	2	—	1	1	
Totales	118	85	79	34	29	54	

En este cuadro hemos considerado candidatos aliancistas a los que trabajan unidos con los candidatos radicales independientes a senador, en Valparaíso y Malleco, señores Valenzuela y Aguiar; a don Viterbo Osorio en Santiago y a algunos demócratas independientes. Hemos considerado coalicionistas a los que acompañan en Colchagua al señor Lyon; a don Germán Contreras, que va en Santiago con el candidato a senador señor Walker; y se califican de independientes el liberal democrático Torres Pinto en Coquimbo y Serena; al liberal Rivera en Chillán y a los señores Grez Padilla y Ahumada en Santiago, porque todos ellos cuentan con algunos elementos en los dos grandes campos.

No hay lucha para diputados en las provincias de Atacama, O'Higgins, Curicó y Linares, y en los departamentos de Talca, Itata y San Carlos. Como se ve en el cuadro, que es rigurosamente exacto, la Alianza tiene 34 diputados seguros; la Coalición 29, y los nacionalistas 1, quedando 54 en lucha.

Un estudio detenido de las fuerzas, tanto aliancistas como coalicionistas, que acompañan a los candidatos que quedan luchando, hace ver claramente que de éstos 54, por lo menos la mitad corresponderá a los aliancistas, es decir, 27, que, unidos a los 34 que salen sin contendor, dan 61, o, lo que es lo mismo, una mayoría perfectamente clara.

EL RETIRO DEL SEÑOR DON HECTOR ZAÑARTU

Los rumores sobre retiro de la candidatura senatorial del señor don Héctor Zañartu por la provincia de Maule, que debimos acoger en nuestra edición de ayer, han sido confirmados con hechos y declaraciones importantes que permiten considerar ya como seguro el retiro de dicha candidatura.

Se ha dicho también que es muy probable que el señor don Alejandro Herquíñigo retire su candidatura a diputado en aquella provincia para ceder su puesto al señor Zañartu.

OTRO RETIRO

En los Círculos de la Coalición se hablaba mucho ayer de la posibilidad de que el señor don Régulo Valenzuela retirará su candidatura a senador por Santiago.

Se decía que había dificultades entre este caballero y los candidatos a diputados nacionales y liberales-democráticos que lo acompañan.

SE AUSENTAN

Ha partido a Buin el presidente del partido radical señor don Armando Quezada Acharán.

—A su fundo San José ha partido el presidente del partido liberal, señor don Ismael Tocornal.

FUERZA DE LINEA

Según se nos informó, ayer el Gobierno resolvió el envío de fuerza de línea a los departamentos de Ovalle y de Lontué con el fin de garantizar el orden.

EN JIRA

Mañana partirán en jira por varias comunas del departamento de la Victoria los candidatos del partido liberal a diputados por la agrupación de Victoria y Melipilla señores Guillermo Edwards Matte y Manuel García de la Huerta.

DEL MINISTRO DE CHILE EN INGLATERRA SEÑOR DON AGUSTIN EDWARDS, AL SENADOR POR ACONCAGUA SEÑOR DON LUIS CLARO SOLAR

Una adhesión interesante

En los altos círculos políticos ha sido vivamente comentada, una carta llegada por uno de los últimos correos de Europa, del Ministro de Chile en Inglaterra, y distinguido miembro del partido nacional, señor don Agustín Edwards Mac-Clure, a uno de los políticos más respetables.

Refiriéndose a la actual contienda electoral, el señor Edwards di-

"Me ha sido ofrecida dos veces la candidatura senatorial de Aconcagua, provincia a la cual tengo vinculaciones de intereses y simpatías.

Habría tenido mucho agrado en figurar como candidato a senador por esa provincia; pero he rechazado el generoso ofrecimiento, por las consideraciones siguientes:

1.o Porque considero una honra para el país, que siga ocupando su asiento en el Senado, el señor don Luis Claro Solar, una de las figuras políticas que más se ha destacado por su inteligencia y versación en los negocios del Estado.

II. Porque estimo que sus profundos conocimientos sobre Hacienda Pública y el valeroso tesón con que ha defendido los intereses públicos, hacen no sólo necesaria, sino indispensable su reelección senatorial.

III. Es de desear sinceramente que partido alguno trate de eliminar de estos cargos que requieren preparación, prestigio, a hombres como el señor Claro Solar, que se han destacado con tanto brillo en el servicio de la República.

Sírvase saludar en mi nombre al señor Claro Solar y transmitirle mi incondicional y sincera adhesión.

SOBRE UN INCIDENTE

Informamos ayer a nuestros lectores de un telegrama que había enviado a don Héctor Anguita el señor don Ismael Tocornal, en el cual le pedía le dijera si era auténtico un telegrama que con su firma se publicaba en "La Unión" del 22, y caso afirmativo, si mantenía los conceptos en él emitidos.

Con fecha de ayer el señor Tocornal ha recibido la siguiente respuesta:

"Su telegrama requiere contestación extensa. Va por nocturno de hoy.—**Héctor Anguita**".

El señor Tocornal, por su parte, ha dirigido al diputado radical por Temuco don Oscar Cerda, el siguiente telegrama relacionado con este mismo incidente:

"Santiago, 23 de Febrero de 1918.—Señor Oscar Cerda.—Temuco.—Ruégole decir en mi nombre señor Anguita que, a pesar no me satisface su telegrama, esperaré carta, y ajustaré mi conducta futura a explicación suya acerca palabras que motivaron mi telegrama de ayer.—**Ismael Tocornal**".

CENTRO DE PROPAGANDA DE LA JUVENTUD RADICAL

Cítase a los jóvenes del Centro que deseen servir de apoderados y de vocales adjuntos a una reunión que tendrá lugar el Miércoles próximo, en Ahumada 242.

CANDIDATURA DE DON JOSE IGNACIO ESCOBAR

Los trabajos a favor de esta candidatura, en la décima comuna, están bajo la dirección de don Francisco García Jiroz, habiéndose instalado la secretaría en la calle San Diego 1609, frente a la Escuela Normal, en donde se atenderá a los correligionarios y adherentes de 2 a 7 P. M.

MINISTRO EN VISITA A CASTRO

En el Ministerio de Justicia se ha recibido una comunicación de la Corte de Apelaciones de Valdivia, en la que hace saber que el nombramiento de un Ministro que se constituya en visita extraordinaria en el juzgado del departamento de Castro ha recaído en el miembro de esa corporación don Delfín Alcaide.

Santiago

SANTIAGO

LA CONSTITUCION DE LAS MESAS RECEPTORAS DE SUFRAGIOS EN EL DEPARTAMENTO DE SANTIAGO

Triunfo considerable de la Alianza Liberal.—Desconcierto que este resultado produce en el campo coalicionista.—Un cuadro sugestivo

En la imposibilidad de hacer una información detallada acerca de la constitución de las mesas receptoras de sufragios en este departamento, nos limitamos a dar a nuestros lectores aquellos resultados de mayor importancia, los cuales dejan de manifiesto el triunfo de la Alianza Liberal.

Se han constituído 150 mesas. La Alianza obtuvo 101 presidentes y la Coalición 49.

En nueve mesas aquélla obtuvo presidente, secretario y comisario, y en 58, presidente y secretario.

Quedaron sin constituirse 19 mesas, a saber: una de la 1.a, seis en la 2.a, tres en la 3.a, tres en la 7.a, tres en la 9.a, dos en la 10.a y una en Quilicura.

El siguiente cuadro—en el que se detalla el número de presidentes que corresponde a cada uno de los bandos en lucha—da una idea clara acerca del resultado general de la constitución de las mesas:

Comuna	Alianza	Coalición	Mesas sin constituirse
1.a	6	2	1
2.a	3	4	6
3.a	9	3	3
4.a	9	1	0
5.a	7	1	0
6.a	12	5	0
7.a	11	1	3
8.a	7	3	0
9.a	2	3	3
10.a	11	5	2
Ñuñoa	7	3	0
Providencia	7	1	0
S. Miguel	2	3	0
Renca	3	0	0
Tiltil	1	2	0
Barrancas	3	2	0
Quilicura	1	1	1
Lampa	1	1	0
Colina	2	2	0
Maipú	3	3	0
	101	49	19

COMUNA DE LAMPA

Hoy Domingo, a las 2 P. M., se efectuará en esta comuna la proclamación de los candidatos radicales señores Quezada, Aguirre Cerda y Víctor Celis.

En Melipilla

La siguiente comunicación telegráfica hemos recibido de nuestro corresponsal:

Melipilla, Febrero 23 de 1918.—"La Nación".—Santiago.—Hoy, de acuerdo con la ley; se instalaron las mesas receptoras en esta ciudad, obteniendo la Alianza três presidentes de seis mesas.

Los conservadores pretendieron frustrar quorum en 3.a y 5.a mesa estando los vocales presentes en el acto, porque había empate y por orden alfabético correspondía a los liberales.

La Alianza designó los presidentes en votación en vista de que había quorum para constituirse.—El corresponsal.

ANTOFAGASTA

Exito completo de la Alianza en la constitución de las mesas

Por telegrama de ayer se nos comunica lo siguiente:

Antofagasta, Febrero 23 de 1918. —"La Nación".— Santiago.— Constituyéronse 42 mesas de 49 que corresponden. Las 7 restantes no se constituyeron por encontrarse sus miembros en la pampa y serle imposible venir a causa de estar suspendido el tráfico de trenes desde ayer.

Los radicales obtuvieron presidente en todas las mesas, 39 secretarios y 37 comisarios. El resto correspondió a los balmacedistas.

En las 7 mesas por instalar serán presidentes, secretarios y comisarios radicales.—De la Fuente.

LAS CANDIDATURAS ALIANCISTAS A DIPUTADOS EN ANTOFAGASTA

Proclamación de don Bonifacio Veas

Se nos ha enviado el telegrama que sigue:

Antofagasta, 23 de Febrero de 1918.—"La Nación".— Santiago.—Esta noche, en el Teatro Nacional, verificóse la proclamación del candidato demócrata Bonifacio Veas, la que dió lugar a una solemne manifestación, a la cual concurrieron en masa todos los partidos de la Alianza Liberal.

Abrió la asamblea el presidente del Partido Demócrata, don Manuel Castro, siguiéndole en el uso de la palabra el candidato Veas, quien leyó programa en medio de enorme ovación.

A nombre del Partido Liberal habló don Aliro Parga, ofreciendo el concurso absoluto de los liberales. El candidato a diputado radical don Antonio Pinto Durán adhirió a la manifestación, expresando las simpatías del Partido Radical para el candidato demócrata.

En seguida llevóse a efecto un colosal desfile de la Alianza, vivando a los candidatos Pinto Durán y Veas. Después de esta majestuosa manifestación de la enorme fuerza electoral de la Alianza en ésta, y de la lealtad y entusiasmo con que liberales doctrinarios y balmacedistas aliancistas apoyan la candidatura Veas, el triunfo de éste se considera absolutamente asegurado.

El triunfo de la candidatura radical Pinto Durán no se discute. Cuenta con la primera mayoría. Entusiasmo indescriptible.—**El corresponsal.**

COQUIMBO

Constitución de las mesas en Coquimbo.—Triunfo casi completo de la Alianza

Nuestro corresponsal nos ha enviado el siguiente telegrama:

La Serena, Febrero 23 de 1918.—"La Nación".—Santiago.—Hoy se han constituído las mesas en la provincia sin dificultad.

En La Serena y Coquimbo la Alianza obtuvo todos los presidentes, secretarios y comisarios. En Illapel, todos los presidentes. En los demás departamentos, más o menos la mitad de los presidentes.

Con este resultado y la adhesión de elementos independientes numerosos está asegurado el triunfo de todos los candidatos aliancistas.—El corresponsal.

ACONCAGUA

Jira del presidente del partido demócrata.—Entusiasmo que despierta

Nuestro corresponsal nos envía el telegrama siguiente:

San Felipe, Febrero 23 de 1918.—"La Nación".—Santiago.—La jira realizada hoy por el presidente del Partido Demócrata señor Guarello ha sido la más brillante confirmación del éxito que obtendrá la Alianza Liberal, pues se han cuadrado en sus filas la unanimidad de los demócratas de San Felipe y Los Andes, despertando inmenso entusiasmo.

El triunfo de los candidatos de la Alianza en Aconcagua está completamente asegurado y es inútil el esfuerzo desesperado coalicionista por impedirlo.—El corresponsal.

Nuestro corresponsal nos ha transmitido el siguiente telegrama:

Viña del Mar, Febrero 23 de 1918.—"La Nación".—Santiago.—El senador don José Pedro Alessandri se dirigió a la Ligua a trabajar por la candidatura Claro Solar.

Aquí, por datos imparciales llegados anoche estímase indiscutible el triunfo de Alianza en Aconcagua.

De Coquimbo se reciben espléndidas noticias. Se cree que Morel no llegará a las urnas.

En San Felipe se organiza una gran manifestación en honor de los candidatos de la Alianza.—**El corresponsal.**

El comité aliancista de Los Vilos nos comunica lo siguiente:

Los Vilos, Febrero 23 de 1918. —"La Nación".—Santiago.—En la constitución de las mesas receptoras resultaron presidente, secretario y comisario aliancistas. ¡Viva la Alianza Liberal!—**El comité.**

Hemos recibido el siguiente telegrama de nuestro corresponsal:

Placilla de Ligua, Febrero 23 de 1918.—"La Nación".—Santiago. —De las 8 mesas del departamento de Ligua, la Alianza obtuvo en 7 presidente y comisario, y en 3, además, el secretario.

En la octava, debido a una equivocación de los vocales aliancistas en la votación se perdió el presidente. —El corresponsal.

VALPARAISO

La intervención en Casablanca

Hemos recibido el siguiente telegrama:

Casablanca, 23 de Febrero de 1918.—"La Nación".—Santiago.— Gobernador con fuerza pública amenaza a nuestros electores y trata de conseguir se desmientan de sus firmas puestas en los telegramas en que se ha denunciado, la descarada intervención del gobernador Aguirre.

Guillermo Murillo, Francisco Castro, Marcos Bissoffia.

PROCLAMACION EN QUILPUE

El Comité Ejecutivo de la Alianza Liberal efectuó en Quilpue la proclamación de las condidaturas a senador y diputado respectivamente, de don Guillermo Rivera y don José Miguel Benimellis.

Después de la sesión del comité se sirvió una comida a la que asistieron el señor Benimellis, el Alcalde don Martín H. Contreras, el Comité Ejecutivo, delegados de Quilpué, La Calera y vecinos caracterizados del pueblo.

Después de la comida se esperó a don Guillermo Rivera en la estación, a la llegada del expreso. Se efectuó un desfile por las principales calles y en el crucero de Blanco y Freire se verificó la proclamación de los candidatos en medio de entusiastas aclamaciones.

Después, en el club pronunciaron discursos iniciando la manifestación el presidente del comité don Pedro C. Smith.

Hablaron después don Guillermo Rivera, el doctor Benimellis, don Ramón Miranda, don José Dolores Vásquez y don Amador Romero.

El presidente de la agrupación demócrata del pueblo, señor Romero, invitó a los candidatos a su Centro Político. Allí pronunciaron varios discursos, haciendo uso de la palabra nuevamente el señor Rivera y el señor Benimellis.

Con una banda de músicos y organizado un desfile, los candidatos fueron acompañados hasta la estación.

LINARES

Espléndido triunfo en Parral

Nuestro corresponsal nos comunica lo siguiente:

Parral Febrero 23 de 1918.—"La Nación".—Santiago.—La Alianza Liberal obtuvo hoy todos los presidentes y comisarios y en algunos también al secretario, en la constitución de las mesas del departamento. Esto nos asegura, con el respeto á los sufragios aliancistas, un triunfo completo.

Laméntase la falta de candidato a senador con tan favorable situación.—El corresponsal.

ÑUBLE

En Chillán

Se nos comunica de esta ciudad lo siguiente:

Chillán, 23 de Febrero de 1918.—"La Nación".—Santiago.—El siguiente es el resultado de la instalación de las mesas: comuna de Chillán, 14 presidentes de la Alianza por 6 de la Coalición. En Yungay, a pesar de haber tenido todos los mayores contribuyentes la Coalición, de seis mesas resultaron 5 presidentes aliancistas. Triunfo seguro.—Mahuenda.

Chillán, 23 de Febrero de 1918.—"La Nación".—Santiago.— Resultado general: la constitución de las mesas en la provincia asegura completamente el triunfo de la Alianza. Nada más admirable como prueba de tenacidad aragonesa, que la insistencia de coalicionistas en evitar derrota. Saludos.—Gallardo.

CONSTITUCION DE LAS MESAS RECEPTORAS DE SUFRAGIOS EN YUNGAY

Hemos recibido la siguiente comunicación telegráfica:

Yungay, 23 de Febrero de 1918.—"La Nación".— Santiago.— Triunfo completo de la Alianza en esta comuna. Sacamos cinco presidentes de seis mesas a pesar de haber perdido mayoría contribuyentes.— **Guillermo Stevens.—Diego Aedo O.— Alberto Carrasco.**

Gran triunfo de la Alianza en el departamento de Chillán

Hemos recibido el siguiente telegrama:

Chillán, 23 Febrero de 1918.—"La Nación".—Triunfo espléndido en la constitución de las mesas. En Chillán, la Alianza diez, Coalición cuatro. Chillán Viejo, dos por dos. Coihueco tres Alianza por cero de la Coalición. Pinto, uno por uno. Faltan cuatro mesas rurales. Saludos.— Sepúlveda, Solar, Vásquez.

CONCEPCION

EMPATE EN FLORIDA

Nuestro corresponsal nos ha enviado el siguiente telegrama:

Florida, 23 de Febrero de 1918.—"La Nación".— Santiago.— Presidentes de las mesas en la comuna de Florida, tres por tres Alianza y Coalición.—**El corresponsal.**

BIO-BIO

Graves denuncios de intervención en Los Angeles.—Se considera indispensable el envío de delegado del Gobierno y comisión parlamentaria

El candidato a senador aliancista por la provincia de Bío-Bío nos ha enviado el siguiente telegrama:

Los Angeles, 23 de Febrero de 1918.—"La Nación".—Santiago.—Las incidencias políticas motivadas con la instalación de las comisiones receptoras han evidenciado en forma innegable los propósitos de intervención que animan a todos los funcionarios de la provincia.

Con el pretexto de librar vocales que se suponían secuestrados, fué allanado el domicilio del presidente de la agrupación radical, el distinguido caballero don Darío Barrueto, residente en Los Angeles.

A las seis de la mañana, el juez Constantino Muñoz envió recado verbal con un mozo al señor Barrueto, que estaba ausente de la casa, para decirle que sería allanado su domicilio. Antes que éste llegara el juez forzó las puertas y penetró al interior acompañado de un grupo de la Coalición sin encontrar a nadie, demostrando esto que se trataba únicamente de exhibir fuerzas, amedrentar personas.

El denuncio habíase hecho por el prefecto de policía, como se ve, sin fundamento.

Hoy, a las 4 de la madrugada un grupo de matones traídos por la Coalición, armados con carabinas y acompañados por policía uniformada, sin orden judicial ninguna, pretendieron asaltar las casas del fundo del dirigente de los aliancistas, señor Alberto Jara, quien hubo de defenderse a mano armada. Una hora más tarde el juez Muñoz allanó el domicilio particular en ésta del señor Jara, interrogó a los vocales y, a pesar de que éstos manifestaron estar allí por su libre voluntad y para resguardar sus vidas amenazadas por el matonaje coalicionista, el juez Muñoz los hizo salir, haciéndolos volver a su casa al señor Jara para evitar violencias.

El juez Muñoz, acompañado de agentes coalicionistas, recorre en estos momentos la ciudad, allanando casas, manteniendo a la opinión pública exitada en tal forma que témense graves desórdenes motivados por la descarada intervención de las autoridades coalicionistas.

Estimamos como único medio para restablecer la tranquilidad pública y garantía de la libertad electoral el envío a ésta de delegado del Gobierno y comisión parlamentaria del Senado; ordenar el avocamiento por un Ministro de Corte del Juzgado de Letras, y entregar la custodia de las vidas y propiedades amenazadas por el matonaje coalicionista a fuerza de ejército, que es siempre garantial nniguna, pretendieron asaltar las caenteramente abanderizada a los partidos coalicionistas.

Esperamos de los jefes de la Alianza y representantes en el Gobierno no omitir esfuerzos para obtener garantía absoluta, libertad electoral. — Fernando Freire.

Hemos recibido además, el siguiente telegrama:

Los Angeles, Febrero 23 de 1918. — "La Nación".—Santiago.—A pesar de que la Coalición, después de la falsificación y secuestro de los mayores contribuyentes, obtuvo mayoría en la junta, la Alianza ha obtenido en las comisiones receptoras un espléndido triunfo, que se cristaliza en un buen número de presidentes. En los departamentos de la Laja y Mulchén obtuvo más del tercio de los presidentes, en Nacimiento no hay datos definitivos mientras la Corte no falle un recurso de queja. Ha habido comunas como la de Quilaco en que la Alianza ha obtenido la totalidad de vocales. Estos triunfos únicos se deben en gran parte a la indignación producida por los atropellos denunciados por el candidato señor Freire, los cuales han traído como consecuencia un desborde de energía y entusiasmo en los partidos liberales.—Corresponsal.

CANDIDATO INDEPENDIENTE CANDIDATURA WALKER MARTINEZ

Anoche tuvo lugar en el Teatro Imperial la gran asamblea organizada por conocidos y respetables industriales de la 10.a comuna, en honor del candidato a senador, don Joaquín Walker Martínez.

El público numerosísimo, ocupaba totalmente todas las localidades de este teatro.

Ofreció la manifestación, a nombre de los electores de la 10 comuna, el señor don Samuel Fernández Montalva, siendo muy aplaudido.

En seguida hizo uso de la palabra el candidato, quien recordó la campaña que sostuvo para librar al Matadero Modelo que se iba a construir, del monopolio que se quería imponer a la industria privada, entregándolo en manos de un gran industrial.

Hicieron uso de la palabra en seguida los señores Emeterio Larraín, Oscar Larson, Ubaldino Ugarte y el orador popular don Leandro Espinoza.

Amenizó la fiesta una banda de músicos.

CANDIDATURA R. AHUMADA

La secretaría general de la candidatura Ricardo Ahumada, Maturana, pone a la disposición de sus adherentes las siguientes nuevas secretarías:

1.a Comuna, Agustinas 857.
2.a Comuna, Almirante Marro-
2.a Comuna, Almirante Barroso 853.
3.a Comuna, Herrera 571.
4.a Comuna, Delicias 3811.
5.a Comuna, Andrés Bello 922.
9.a Comuna, Blanco Encalada esquina Vergara.
10.a Comuna, San Diego 1562.

CANDIDATURA VITERVO OSORIO

Como se ha anunciado, el Martes próximo, a las 9 de la noche, tendrá lugar la proclamación del candidato por parte de los electores de las 2.a, 3.a y 4.a comunas.

El acto tendrá lugar en el Teatro Yungay, situado en la plaza del mismo nombre esquina de Santo Domingo.

Para el Jueves 28 del presente, se prepara un desfile que pasará frente a la casa del señor Osorio y en el cual tomarán parte los electores de las comunas rurales.
64DH880 etaoinshr cmfwyv vb

PARTIDO RADICAL

Séptima comuna

Brillante sesión.—Concurrencia de los candidatos radicales al Congreso.—Elocuentes discursos.— Grandiosa manifestación de que dichos señores son objeto.—Con una enorme concurrencia que ocupaba por completo el amplio local que se había elegido, el Centro de Propaganda Radical de la 7.a comuna Maestranza celebró antenoche una sesión solemne, a la que concurrieron los candidatos al Congreso que el Partido Radical ha designado en Santiago.

Ocupaban los asientos de la mesa directiva el presidente del Centro, don Rogelio Ugarte B., quien tenía a su derecha al candidato a senador don Armando Quezada Acharán y a los candidatos a diputados señores Héctor Arancibia Lazo y Víctor Celis Maturana, y a su izquierda a los señores Pedro Aguirre Cerda, también candidato a diputado por Santiago y actual Ministro de Justicia e Instrucción Pública y Alcibíades Sánchez Jara, secretario del Centro en cuestión.

Abrió la sesión el presidente señor Ugarte con un elocuente discurso que mereció muy calurosos aplausos. Explicó en breves palabras la situación política de Santiago y del país en general y después de hacer hincapié en la gran necesidad del triunfo de la Alianza Liberal a fin de encauzar a la patria por el camino de la libertad y el progreso, del cual desgraciadamente mezquinos intereses la han desviado, hizo la presentación de los candidatos radicales, quienes habrán de ser, dijo, verdaderos representantes del pueblo, puesto que irán al Congreso por mandato de ciudadanos radicales y para ser radical forzosamente se necesita ser patriota y estar inspirado por un fuerte espíritu de libertad, de amor y de progreso.

Le siguió en el uso de la palabra el candidato a diputado señor Víctor Celis Maturana, talentoso joven de palabra fácil e inspiradora que supo mostrarse una vez más como un orador elocuente. Agradeció las palabras del señor Ugarte a quien, dijo, ha visto trabajar como buen radical, con raro entusiasmo, como periodista sobresaliente del gran diario "La Ley", como asambleísta y dirigente del partido y como regidor y alcalde, puestos en que supo demostrar su reconocido espíritu de laboriosidad y de progreso. Será Ugarte, sin duda, agregó, para bien de esta ciudad de Santiago, uno de sus mejores regidores en el próximo período y entonces veremos de nuevo la labor progresista de los municipios de tiempos mejores.

Esbozó en seguida la personalidad sobresaliente del presidente del partido señor Quezada Acharán, quien en su inolvidable discurso programa ha sabido encerrar los sanos principios porque lucha la Alianza Liberal, e invocando esos principios, invitó a sus conciudadanos a trabajar sin desmayo a fin de obtener el triunfo del radicalismo y de la Alianza Liberal en la campaña política próxima.

Habló en seguida el candidato don Héctor Arancibia Lazo quien se refirió con encomiásticas palabras a la labor que como radical y como alcalde ha sabido desempeñar siempre el presidente del Centro de Propaganda que lo escucha, don Rogelio Ugarte, y recordando las sanas doctrinas radicales y los fines patrióticos que persigue la Alianza Liberal, invitó a sus conciudadanos a trabajar por tales principios y doctrinas a fin de llegar a hacer reinar en Chile el verdadero progreso que necesitamos al amparo de la más completa libertad.

A continuación, se levantó el presidente del Partido Radical, don Armando Quezada Acharán en medio de grandes ovaciones, para explicar una vez más lo que significa la lucha de la Alianza contra la Coalición reinante. Necesitamos—fueron sus palabras—el triunfo de la Alianza Liberal porque es el triunfo de la Democracia, el triunfo del progreso y de los sanos principios; necesitamos el triunfo de la Alianza Liberal porque así derrocaremos un régimen de corrupción ajeno a las libertades cívicas y a toda obra que tienda a salvar al obrero de la humillante situación en que se le tiene sumido; y es por esto, conciudadanos y correligionarios, que espero de vosotros trabajo activo a fin de obtener el triunfo de la Alianza Liberal.

Las elocuentes y meditadas palabras del señor Quezada fueron escuchadas con gran atención y lograron entusiasmar a la numerosa asistencia que lo aplaudió con estruendosos vivas, hasta el momento en que el señor Pedro Aguirre Cerda se levantó de su asiento para hacer uso de la palabra, a pedido de algunos asambleístas.

Pocas veces se ha visto entusiasmo más delirante de una reunión popular como fué la que reseñamos, y bien se explica si tenemos en cuenta que por primera vez un Ministro de Estado llegar a compartir tan efusivamente con el pueblo.

"No es práctica que un Ministro hable en reuniones semejantes, pero quiero introducir en mi patria ese espíritu democrático que reina en Estados Unidos y otros países, en donde los representantes del pueblo Ministros y Presidentes llegan hasta las asambleas populares para saber sus necesidades y deseos y sentir palpitar al unísono sus corazones". Tales fueron las palabras del joven e inteligente político señor Aguirre, actual candidato a diputado por Santiago y cuyo paso por el Ministerio ha demostrado ya lo que puede un hombre preparado y patriota.

Hicieron también uso de la palabra varios señores asambleístas y finalmente el presidente señor Ugarte rogó a todos los correligionarios trabajar sin descanso por el triunfo de los candidatos allí presentes, sin tomar en cuenta la noticia mal intencionada de la Coalición que da al candidato a senador don Armando Quezada Acharán como completamente asegurado, noticia que no tiene otro objeto que distraer fuerzas al Partido Radical.

Se levantó la sesión y en medio de grandes vivas y aclamaciones la numerosa asistencia acompañó por varias cuadras a los señores candidatos radicales, demostrando una vez más el firme propósito que tiene el pueblo de obtener el triunfo de la Alianza Liberal, como que ella es el triunfo de la democracia.

Se invita a los directorios comunales y, especialmente a los presidentes de las mesas se sirvan asistir a una reunión importante que se verificará en el local del Club Radical, Ahumada 243, hoy a las 9 de la noche.

PARTIDO LIBERAL

Se pone en conocimiento de los correligionarios y de los elementos independientes que desean cooperar en los trabajos electorales a favor de las candidaturas de los señores Ramírez Frías y Errázuriz Lazcano, candidatos del Partido Liberal, que las secretarías de dichas candidaturas se encuentran en los siguientes locales:

1.a comuna, Club Liberal (Bandera 271).
2.a comuna, San Pablo 1838.
3.a comuna, San Pablo 2829 y Compañía 3033.
4.a comuna, Av. Latorre 3473 y San Alfonso 601.
5.a comuna, Artesanos esq. Independencia.
6.a comuna, Recoleta 301 y Recoleta 2150.
7.a comuna, Delicias 295.
8.a comuna, San Diego 7 y Alonso Ovalle 1010.
9.a comuna, Delicias 2431 y Castro 306.
10.a comuna, San Diego 1626 y San Ignacio 850.

Se invita a los electores de la 6.a comuna Recoleta, que simpaticen con la candidatura a diputado del señor Ladislao Errázuriz, para hoy Domingo 23, a las 4 P. M., en Recoleta 2150, tres cuadras pasado Cementerio Católico.

PARTIDO DEMOCRATA

8.a comuna.—Habiéndose instalado la secretaría de la 8. comuna, en la calle Prat esquina Alonso Ovalle, se cita a los correligionarios y se ruega la asistencia para el Lunes 25 del corriente, a las 9 P. M., en dicho local, para tomar acuerdo y activar los trabajos de la próxima campaña.

En esta reunión se nombrarán los vocales adjuntos y apoderados.

5.a comuna.—Se cita para el Lunes 25 del presente, a las 9 P. M., a los correligionarios porque hay asuntos de suma importancia que tratar.

En la asamblea que se llevó a efecto el Viernes 22 se acordó lo siguiente:

1.o Organizar un desfile preparatorio por la comuna en unión de los radicales y liberales.

2.o Citar a los siguientes correligionarios señores Carlos Galdames, Venancio Ramírez, Manuel Astengo, Ramón Hernández, Alfredo Cano, Emilio Vargas, Blas 2.o Mandujano, Benito y Juan Galdames, Santiago Wilson, Sandalio Rebolledo, Esteban Miranda. Local: Artesanos al llegar a Independencia, altos.

Centro Demócrata Malaquías Concha.—Cítase a los miembros del comité electoral para hoy Domingo, a las 10 A. M., en Pedro Lagos esquina de Dávila Larraín.

Recomiéndase especialmente la asistencia a los encargados de la formación del programa que se desarrollará el Martes 26, día de la proclamación de los candidatos señores Torrealba, Adrián y Martínez.

A dicho acto ha sido invitado especialmente el honorable diputado de Concepción, don Malaquías Concha, por tratarse también de la inauguración del Centro de Propaganda Demócrata.

Se hace presente a todos los electores del sector Santa Elena que éste es el único centro que representa los intereses políticos de la Alianza Liberal.

Centro Demócrata de Santiago.—En la sesión celebrada antenoche se acordó citar a todos los presidentes o vices de los Centros Demócratas de Santiago, para que concurran el Lunes próximo con el objeto de ponerse de acuerdo sobre los trabajos políticos.

Esta citación se hace a petición de los candidatos del partido, señores Torrealba, Adrián y Martínez.

Los socios de este Centro se han comprometido a concurrir el Lunes para recibir las últimas instrucciones respecto de la labor que han de desempeñar el 3 de Marzo.

Hoy Domingo se verificará en San Antonio la proclamación del candidato a senador señor Zenón Torrealba y a diputados de los señores Guillermo Edwards Matte y Manuel García de la Huerta.

Se ha nombrado una comisión para que asista a dicho acto.

Candidatura Veas.— Los informes que necesiten las personas que deseen adherirse a esta candidatura, sean o no miembros del Partido Demócrata, estén o no inscriptos en los registros electorales, pueden pedirlos a los secretarios señores Armando H. González, Luis A. Moreno y Julio Cabello, que atienden a cualquiera hora del día en Dieciocho número 80, Rosas 1049 y 10 de Julio 829, respectivamente.

El presidente del comité de propaganda, señor Alfredo Franco Zubicueta, atiende también durante el día en Arturo Prat 103, adonde deberá de enviarse toda comunicación, o a casilla 1939.

El comité directivo funciona permanentemente noche a noche en Rosas 1049 para atender a correligionarios, adherentes y simpatizantes de tan popular candidatura.

ACLARACION A UNA CIRCULAR

Con motivo del llamado hecho a los demócratas de la provincia de Santiago, publicado ayer en este diario, el secretario de la Agrupación nos pide hagamos presente que por una omisión no se indicó claramente en ella que en la parte que trata de no dejarse engañar por el dinero, se refería a las personas que no han firmado los registros del partido.

CANDIDATURA IGNACIO FRANCO HONORATO

Los adherentes de esta candidatura en asamblea eligieron en el siguiente comité que se encargará de la dirección de los trabajos:

Presidente, Benjamín Alvarez; vice, Fidel Rojas; tesorero, Nicolás Jiménez; secretarios, Fildomo Ramos y Julio E. Ramírez.

Se reciben adhesiones a esta candidatura, en el local del Centro Demócrata, Rosas 1049, de 3 a 6 P. M. y de 8 a 11 P. M.

CENTRO DE PROPAGANDA DEMOCRATA DE MAIPU

Este centro se reunió en sesión el Jueves 21 del presente, bajo la presidencia del señor Saturnino Aranda y con asistencia de todos sus miembros, y tomó los siguientes acuerdos:

1.o Que en nombre del Centro será el de Victorino Estella, en homenaje a uno de los fundadores del Partido.

2.o Se acordó autorizar al presidente para que informe a la Agrupación Departamental sobre los trabajos que inicia este Centro en favor de los candidatos señores Zenón Torrealba, Vicente Adrián y Juan B. Martínez.

3.o Que el Centro pide que se haga la proclamación de los candidatos en la comuna.

4.o Que la secretaría funcione todas las noches, de 9 a 11, en el local, calle Dolores 418.

CENTRO DEMOCRATA MOISES GONZALEZ

Cita a todos los correligionarios a la proclamación de candidatos que se efectuará hoy, a las 10 de la mañana, en el Teatro Novedades, Cueto entre Huérfanos y Agustinas.

Se invita a todos los ciudadanos que simpaticen con la causa de la Alianza Liberal. En esta asamblea usarán de la palabra los candidatos y distinguidas personalidades de la Alianza.

Se recomienda a los correligionarios que no hayan firmado los registros del Centro o de la 3.a comuna, pasen a firmarlos a nuestra secretaría, Chacabuco 731, donde serán atendidos por una comisión permanente.

Además, se cita a los correligionarios a la proclamación que hoy a las 3 de la tarde llevará a efecto el Centro "Francisco Landa". —El Secretario.

COMITE PRO CANDIDATURA MUNICIPAL DIEGO ESCANILLA

El comité general que activa los trabajos de la candidatura a Municipal de don Diego Escanilla, a acordado invitar a los correligionarios y amigos que simpaticen con esta candidatura, hacerle una manifestación política y de adhesión; esta cosistirá en un lunch que se llevará a efecto hoy Domingo, a las 3 1|2 P. M. en la Quinta Alambra. Este acto será amenizado con el mejor repertorio de una estudiantina formada por famosos profesores.

Las tarjetas serán retiradas hasta última hora, de las partes siguientes: Puente esquina Mapocho, Borgoño 999 esquina Independencia y Rosas 1049.—El Secretario.

CANDIDATURA RETAMALES

Los motilées comunales reciben adhesiones en los siguientes locales: Eyzaguirre 1259, Conferencia 1461 y 2498, Bandera 832 y Molina esquina Blanco.

Mañana Lunes habrá reunión general en Delicias 3465, secretaría general, a las 9 P. M.

CENTRO DE PROPAGANDA DEMOCRATA

Comuna Providencia

Cita a los demócratas y personas que simpaticen por los candidatos demócratas, a una conferencia de propaganda política que se llevará a efecto hoy Domingo, a las 4 P. M., en Tegualda 1530, con tribuna libre.—El comité.

PARTIDO BALMACEDISTA ALIANCISTA

Proclamación de un candidato. — Hoy se llevará a efecto en Tiltil una asamblea para proclamar al candidato a diputado don Luis Alberto Baeza.

Asistirán los presidentes de la asamblea y del Centro "Claudio Vicuña", señores Leopoldo Navarrete, Salvador Martínez Rozas y una comisión nombrada especialmente del Partido Liberal Democrático Aliancista.

Candidatura Baeza.— Continúanse recibiendo numerosas adhesiones a la candidatura a diputado de don Luis Alberto Baeza.

La secretaría general está ubicada en Teatinos 76 y las comunales en los locales que se han publicado.

PARTIDO LIBERAL DEMOCRATICO

Candidatura Rafael Lorca P.— 5.a comuna Cañadilla.— El Viernes 22 del presente tuvo lugar la asamblea para la presentación del candidato, en su local, Independencia número 1988.

Asistieron delegaciones de la 6.a Recoleta, liberal democrática; de la 3.a Chacabuco, de Renca y de la 5.a comuna Cañadilla.

CANDIDATURA RAFAEL LORCA P.

4.a Comuna Estación

Habiéndose abierto una nueva secretaría a favor de don Rafael Lorca P., en Patricio Lynch número 1079, (entre Andes y Mapocho), se ruega a sus adherentes, especialmente a los inscriptos en la subdelegación número 13, y Barrancas, pasen a firmar sus respectivos registros.

Se les atenderá de 9 A. M. a 12 M., de 2 P. M. a 8 P. M. y de 9 P. M. a 10 1|2 P. M.—El Secretario.

PARTIDO NACIONAL

3.a comuna Portales.—Candidatura Marchant Scott.—Anoche se efectuó en Herrera 453, una reunión de las personas que acompañan al señor Marchant Scott en su candidatura a diputado por Santiago, y se eligió el siguiente directorio que tendrá a su cargo los trabajos electorales en esta comuna.

Presidente, don Rafael Ojler Puelma.

Vice-presidentes: don Alberto Layseca Ruiz Tagle y don Carlos Vial Z.

Secretarios: don Diego Ramírez C. y don Guillermo Ipinza.

Directores: señores Carlos Bañados W., Rafael Herrera U., Francisco Mouat, Luis 2.o Cumplido, Manuel Jiménez A., Eduardo Castaños G., Mauricio Carrasco M., Guillermo Tessada, Luis Maquieira, Eduardo Gaete B., Ernesto Silva, Elías Vásquez G., Clodomiro Lillo V., Luis Fernández, César Rivera T., Manuel Urrutia L., Roberto Espejo, Pedro Kerr H., Mónico Yáñez, Juan Lehuede, Guillermo Vial Z., Armando Carreño de la Vega, Víctor Rosas, Emilio Silva Espic, Héctor Rivera, Roberto Rosas M., Manuel Verdugo, Enrique Penjean, Gustavo Silva L., Nicomedes Cruzat A.

Candidatura Ignacio Marchant Scott

Directores a cargo de los trabajos electorales en la comuna de Quilicura.

Presidente, don Agustín Rodena; secretarios, don Justo Godoy y don Pedro Federico Vilo; directores, los señores Andrés Mandujano, Albino Saá, Luis A. Carrasco, Germán Rojas, Luis Castro y Alejandro Vega. Secretaría, Joaquín Pérez N.o 45.

Avise Ud. en "La Nación,,

VIDA SOCIAL

Funerales de la señora Ana del Río de Escobar.—

En la mañana del Viernes se efectuaron en Valparaíso, los funerales de la señora Ana del Río de Escobar, fallecida el Miércoles pasado en Viña del Mar.

Despidieron el duelo en el Sementerio N.o 1 de Valparaíso, en donde fueron sepultados los restos mortales de la señora del Río, los deudos de la extinta, señores Eugenio y Enrique Escobar del Río, Daniel y Fernando Escobar Cerda, Adolfo y Alfonso Lyon del Río, Carlos Serrano Pellé y señor Fernando Escobar Roberts.

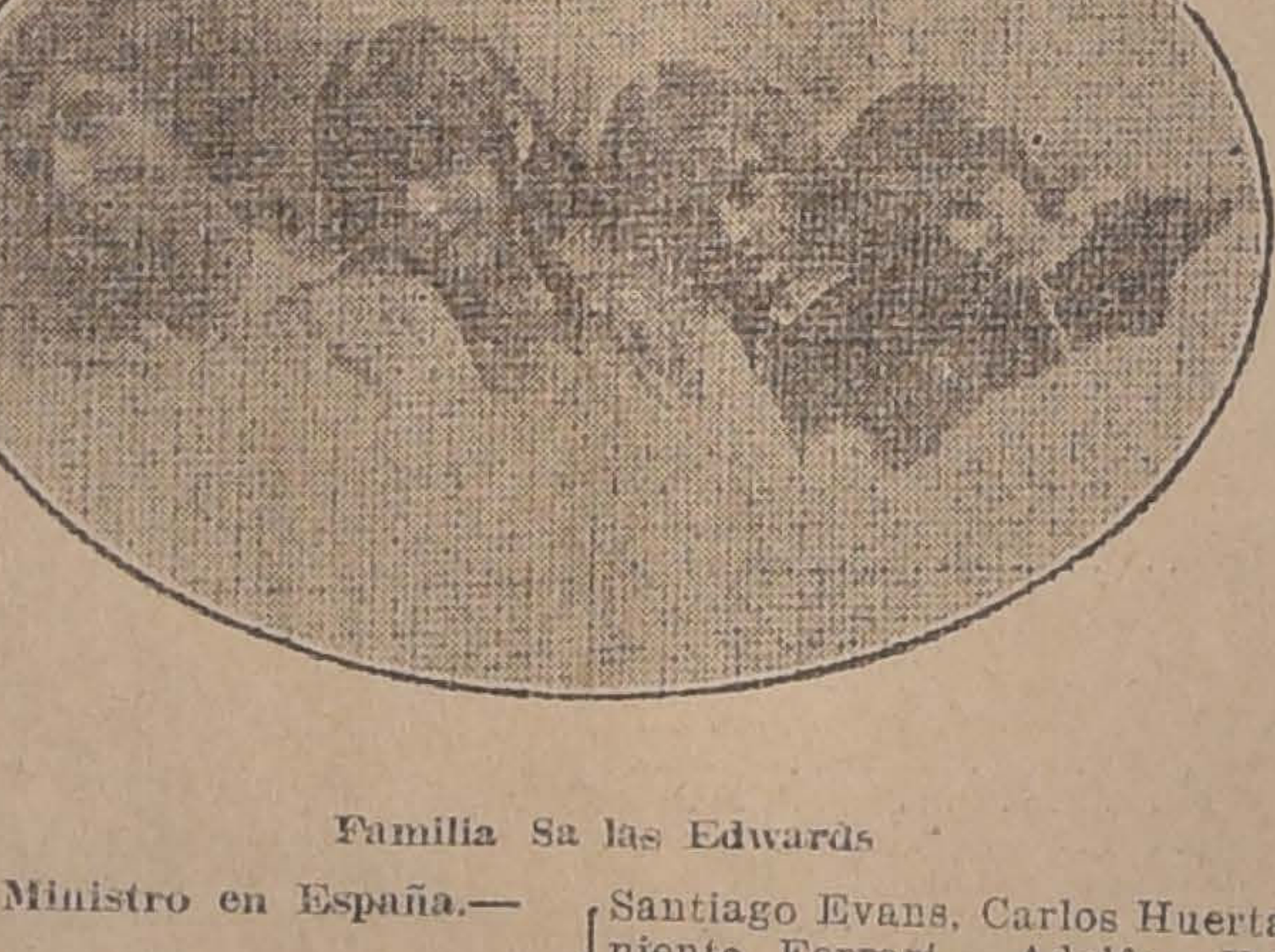

Familia Salas Edwards

Nuestro Ministro en España.—

Ayer partió a Buenos Aires, para seguir viaje a España, en el vapor "Infanta Isabel", el señor don Joaquín Fernández Blanco, Ministro Diplomático de nuestro país ante el Gobierno de España.

El señor Fernández Blanco va acompañado de su esposa, la señora Carmen Rosa Fernández de Fernández y de sus hijos Jorge, Francisco y Luis.

El Ministro de Chile en Francia.—

Por la combinación de ayer partió a Buenos Aires para seguir viaje a Europa, el señor don Maximiliano Ibáñez, señora Barceló de Ibáñez e hijos.

El señor Maximiliano Ibáñez va a asumir su cargo de Ministro de Chile en París.

A Europa.—

Ayer partieron a Buenos Aires para seguir viaje de regreso a su patria, los condes de Vilana.

El señor de Vilana era adicto civil a la Legación de España en nuestro país y contribuyó eficazmente a hacer más estrechas y cordiales nuestras relaciones con la madre patria.

Deja aquí profundas y sinceras simpatías tanto entre los miembros de la colonia española como en nuestra sociedad.

Enfermo.—

Sigue mejor de salud la señora Enriqueta Rodríguez v. de Ramírez.

Nacimientos.—

Ha nacido una hijita de don Hermógenes Parga y señora Mercedes Correa de Parga.

—Ha nacido un hijo del señor Julio Molina Núñez y de la señora Elisa Müller de Molina.

De Talcahuano.—Matinée en el "Esmeralda".—

El Miércoles pasado se efectuó en el crucero "Esmeralda", actualmente al ancla en la bahía de Talcahuano, una animada matinée a la que fué invitado un numeroso grupo de familias veraneantes en ese puerto y San Vicente.

Las exquisitas atenciones dispensadas por el comandante de la nave, capitán de navío señor Soffia y oficialidad, hizo que transcurrieran las horas de la tarde, en la más completa amenidad.

Entre otras, asistieron las siguientes personas:

Conchita de Andonaegui, Leonor Arteaga de Huerta, Celia Valenzuela de Vargas, Enriqueta Chaigneau de Ferrari, Flora de Evans, Matilde B. de Sánchez, Ester Montt de Alvarez, Graciela Ojeda de Ibáñez, Elena Evans, Mimí Chaigneau, Cristina Ojeda, Josefina y Luz Amunátegui Johnson, Marta Vargas Valenzuela, Matilde Sánchez B., Ester, Laura y María Alvarez Montt, Cristina Arce, Noé Huerta, capitán Andonaegui Santiago Evans, Carlos Huerta, teniente Ferrari, Adolfo Ibáñez, Luis Alvarez, teniente Soffia, teniente Ilabaca, teniente Mac-Vicar, Jorge Garreton G., Luis Soto B., Ernesto del Fierro M., Víctor Vargas V., Gregorio y Enrique Amunátegui J., Julio Urrutia, Hernán Rojas S. M., teniente Arroyo, Luis Garreton P.

En la noche se siguió en casa de la familia Andonaegui una animada reunión que terminó en las primeras horas de la madrugada.

En Constitución.—

Ultimamente se llevó a efecto en este balneario un hermoso paseo a las Lizas, al que concurrieron las siguientes personas:

Señoras y señoritas: Blanca Prieto de Lois, Luisa de Gatica, Mercedes Donoso N., Marta Silva Garcés, Luisa y Ester Gatica, María Brunelli, Ema Echeverría, Elba Solar, Elena Mandiola, Rebeca Garcés, Blanca y Graciela Lois, Blanca y Rebeca Barrios, Elisa y Marta Hederra, Mercedes Donoso, Leontina Echeverría, María del Campo, Laura y Alicia Donoso, Aurora Vargas Bascuñán, Amelia Grez Correa, Sedmira Solar Silva, Laura Castillo, Felisa Solar S., Adriana Fuenzalida, Flor Donoso, Aurora Silva, Luisa Gatica C., Ester Aguirre Cortés.

Caballeros y jóvenes: Alejandro Lois Solar, Arturo Vergara, Narciso Rivera, Guillermo Garcés, Jorge Silva Garcés, Armando Fuenzalida, Carlos Vargas Bascuñán, Alberto Silva Garcés, Polidoro Icaza, Enrique Vargas Bascuñán, Enrique Undurraga, Eduardo Iturriaga, Valentín del Campo, Pedro Riveros, Flavio Valenzuela, Enrique Illanes, José Astorquiza, Diego Fernández, Arturo Goldemberg, Julio Ugarte, Julio Correa, Enrique Rodríguez Mac-Iver, Fernando Goldemberg, Samuel González, doctor Rayo, doctor Ibarra, Eugenio González, Oscar Garcés Silva, Jorge Hederra, Bernardo Witing, Pedro Silva, Edmundo Larenas, Miguel Pozo, Angel Rodríguez y Ramiro Echeverría.

Matrimonio.—

El 20 del actual se ha concertado el matrimonio de don Reinaldo Nicolet Baner con la señorita Ernestina Bosche Gallé.

Damas Hermosas

¿Queréis tener un cutis fresco y encantador? Usad la famosa **Crema de la Reina de Hungría** de Werck y la incomparable

Leche Ideal de Werck

En Pichilemu.—

Veranean en este hermoso balneario las siguientes familias:

Donoso Castillo, Agues Valenzuela, San Martín Soto, Lira Miranda, Fellú Muñoz, Valenzuela Maturana, Opazo Valenzuela, Labarca Ramírez, Silva Torrealba, González Acevedo, Pizarro Dutheil, Quijada Solar, Iturra Moreira, Aguirre Miranda, Urbina Gajardo, Oeningher Mourgues, Ferrada Cáceres, Urzúa Carrasco, Barboza Oportot, Vidal, Montenegro Pallet, Alvarez Castro, Darrouy Palet.

VIÑA DEL MAR

Siluetas de Girl

Gran corso de flores en Talagante.—

Reina un entusiasmo decidido tanto en los veraneantes como en las autoridades vecinas por asistir a esta fiesta con el mayor lujo y esmero posibles. Ya hay más de treinta coches inscriptos. Los premios en exhibición en las vitrinas de la I. Municipalidad han deslumbrado por su valor artístico.

El distinguido y entusiasta sportsmen don Exequiel Undurraga Fernández ha obsequiado un quinto premio que consiste en un cajón de Champagne Cordon Rouge. La comisión organizadora trabaja tenazmente en dar las mayores comodidades a los asistentes y proporcionarles de este modo una tarde deliciosa y de inolvidable reunión social.

En Playa Blanca.—

A una entusiasta fiesta social habida últimamente en Playa Blanca, Cartagena, concurrieron las siguientes personas:

Señoras: María Luisa Mujica de Marín: Amalia Arancibia de Pardo, Raquel Calvo de Aldunate, Rosalva Cruzat de Greene, Aurora Basterrica de Casas, Eufrosina Ugalde de Marín, Rosa Baljarry de Labbé, Alejandrina Carmona de Marín, Elsa Casas de Gumucio, Ana Ugalde de Puelma, Esperanza Marín de Martínez, Rebeca Gumucio de Casas, Teresa C. de Avaria, Estela Marín de Aránguiz, Elvira Gumucio de Lillo.

Caballeros: José T. Marín Briones, Dr. Caupolicán Pardo Correa, Federico Casas Espínola, Tulio Greene Cruzat, Osvaldo Marín Mujica, Hernán Lillo Despiz, Dr. Rodolfo Marín Briones, Lorgio Martínez Rodríguez, Alejandro Casas Basterrica, Gabriel Gumucio Vives, Luis Aránguiz Tagle.

Señoritas: Ema Gallardo Nieto, Raquel, María y Adriana Aldunate Calvo, Ofelia, Luisa y Malvina Marín Mujica, Melania Lagarrigue Gallardo, Olga Pardo Arancibia, Rosa Labbé Baljarry, María Ofelia Marín Ugalde, Josefina Ríos Gallardo, María, Elena y Eugenia Marín Carmona, María Celia Marín N., Violeta Greene Cruzat, Elena Puelma Ugalde, Sara Ahumada.

Jóvenes: Guillermo Saavedra Varas, Patricio, Enrique y Guillermo Aldunate Calvo, Rodolfo y Guillermo Marín Carmona, Gilberto y José Antonio Infante Lecaros, Osvaldo Marín Ugalde, Mario Prado, Osvaldo Hiriart Corvalán, Enrique Ramírez Rodríguez, Hernán Avaria Carmona, Manuel Guzmán, Raul Labbé Baljarry, Felipe Urzúa, Jorge Gallardo Nieto, Ramón Ibáñez, Jorge Orella.

Termas de Panimávida.—

Pasan una temporada en las Termas de Panimávida las siguientes personas:

Señores y señoritas.—María M. Montt de Muñoz, Elena M. v. de Herz, María Verna, Eugenia de Parreil, Angelina V. de Mazzori, Isabel Budge de Barroilhet, M. B. de Albano, Emilia B. de Díaz, Agnes H. de Anders, Adela Guzmán de Silva, Magdalena I. de Luksic, Elisa Esravia de Aránguiz, Ema Portales de Valdés Mackenna, Emilia Robert de Aninat, Madame Martín Harosteguy, María D. de Suárez, Rosa Portales de Plaza, Ernestina F. de Valdés, Teresa Laso de Fernández, Ana de Parker, Lastenia de Ruíz, María de Walper, María M. Muñoz Montt, Rina Prini A., Italia Prini A., A. de Prini, Felicinda Ovalle V., Magdalena Bertotti, Alicia de Jacobs, Josefina de Cavagnaro, Santos C. de Jaramillo, Juana Canepa de Terec, Carolina H. de Oldabaw, Emilia Mantellero, Yolanda Trucco Villa, Rosa Budge A., Teresa Budge A., Santuzza Massari, Elena Lisoni, Ester Ulloa Herrera, Lucila Ulloa Herrera, María Fabres G., Victoria Fabres G., Teresa Fabres L., Rebeca Fabres L., María Luisa Alfonso, Ema Montenegro G., Antonieta Suárez D., Julia P. Suárez.

Caballeros y jóvenes.—Víctor M. Muñoz, Ricardo Vigil Zañartu, José Prini, Hernán Hinsch, Santiago Fissore, Alfredo Calvo Mackenna, Domingo Calvo Mackenna, Salomón Pavez, Salvador Traviso, Juan B. Cavagnaro, J. Jacobs, Manuel Figueroa, Nicanor Leiva Pérez, José Luis Alarcón, Rodolfo Rodríguez Alfaro, Vladimiro Lusick, Arturo Ibarra, Juan Valdés Mackenna, José A. Alfonso, Alberto Brunell, Juan Zamorano, Oscar Larraín, Alejandro Chadwick O., Pablo Devet, José Vittone, Doctor Carlos Correa, Ramón Norambuena, Eudaldo Montenegro, Tobías Sotomayor, Otto Reszezinski, Víctor M. Muñoz Montt, Reinaldo Muñoz Montt, Carlos Muñoz Montt, Juan Barroilhet, Juan Mitas, Guillermo Galmes, Ricardo Banchero, T. O. Kepler, Ernesto Parrail, Nicanor Valdés, Pompilio Pieri, Doctor Patricio Venegas, Germán Bonhomme, Daniel Terere, Santos Lisoni, Andrés Díaz, Carlos Silva Solo Zaldivar, José B. Mazzini, Pablo Saint Marie, Demostenes Aránguiz, José Vicente Fabres, Jorge C. Aninat, Máximo Campillo, Pablo Hasrostegui, D. Silva, Felipe Vuletich, Francisco Noguera, Francisco Rioseco, Ruperto Piña, Presbítero Emilio Correa, Santiago Cuevas, Teófilo Muñoz, Alfredo Suárez, Pedro Contreras, Antonio Galmes Couso, Guillermo Galmes Couso, Jorge Wett, Jorge Plaza, Alvaro Vial Errázuriz, Moisés Charme, Gustavo Valdés Ortúzar, A. S. Parker, Humberto Fernández Ossa, Tomás Luksic, Desiderio Walper.

Viajeros.—

Ayer se dirigió a Viña del Mar el señor don Salvador Izquierdo Sanfuentes.

—Por el nocturno de ayer partió a Puerto Montt el señor don Silvestre Ochagavía, acompañado de su hijo señor Ignacio Ochagavía L.

—A Viña del Mar partió el señor don Arturo Besa.

—Al sur partió el señor Luis Edwards Irarrázaval.

—A Valparaíso se dirigió el señor Luis Campusano.

—Regresó a Viña del Mar, el señor Federico Claude.

—Al mismo punto partió el señor Pedro Reyes.

—Hoy se dirige a Viña del Mar el señor don Jorge Matte Gormaz.

—Al sur se dirigió el señor Aníbal Ortúzar.

—A los baños de Chillán partió ayer el señor Luis Ramírez Talavera y señora.

—Hoy parte a Viña del Mar el señor Luis Barceló Lira.

—Al mismo punto se dirigió el señor Fernando Alamos.

—Al sur partió el señor Pablo Sánchez Mira.

—Al sur partió el señor Paul Kaulen y familia.

—A Arauco partió el señor Pablo Sánchez Mira.

—A Viña del Mar, se dirigió ayer el señor don Moisés Errázuriz y familia.

—Al mismo punto partió el señor Ramón Luis Ortúzar.

—Al sur partió el señor Santiago Severín.

—A Viña del Mar se dirigió ayer el señor Miguel Letelier Espínola.

—De Constitución regresó el señor Humberto Yáñez Velasco.

—Al sur partió ayer el señor Víctor Risopatrón Lira.

—A Viña del Mar se dirigió ayer el señor Alvaro Lecaros Covarrubias.

—Al mismo punto partió el señor Luis Ramírez Sánz.

—Al sur se dirigió el señor Enrique Jecquier y señora.

—A Viña del Mar partieron ayer los señores Gustavo Walker y Carlos Valdés Ortúzar.

—Al mismo punto se dirigió el señor Arturo Alessandri Rodríguez.

—Hoy se dirigé a Viña del Mar el señor Raul Benavides.

—Al sur partió el señor Guillermo Krüger.

—Ayer partió a Valparaíso el señor Carlos García Campos.

—A Viña del Mar se dirigió el señor Catone Nicoreanu.

—Al mismo punto partió el señor Enrique Donoso Urmeneta.

—A Valparaíso se dirigió ayer el señor Julio Nieto.

—Al mismo punto partió el señor Julio Pellegrini.

—Al sur partió el señor Juan de Dios Aguirre.

—El señor Eduardo Keck y señora partieron ayer al sur.

—A Valparaíso, se dirigió el señor Pedro Cifuentes.

—A Viña del Mar partió el señor don Ricardo Ferrari acompañado de su hija, la señora Josefina Ferrari de Edwards.

—Al mismo punto se dirigió el señor Tomás Eastman Cox y señora Luz Montt Huidobro de Eastman.

—A Requínoa se dirigió el señor José Tagle Ruiz y señora.

—Partieron a Viña del Mar el señor Jorge Valdivieso Blanco, señor Fernando Valdivieso Barros y señora Huidobro de Valdivieso.

—A Concón partió el señor Roberto Torretti.

—Se dirigió a Viña del Mar el señor Luis Tagle Velasco.

—A Rengo se ha dirigido el doctor don Héctor Pacheco Pizarro.

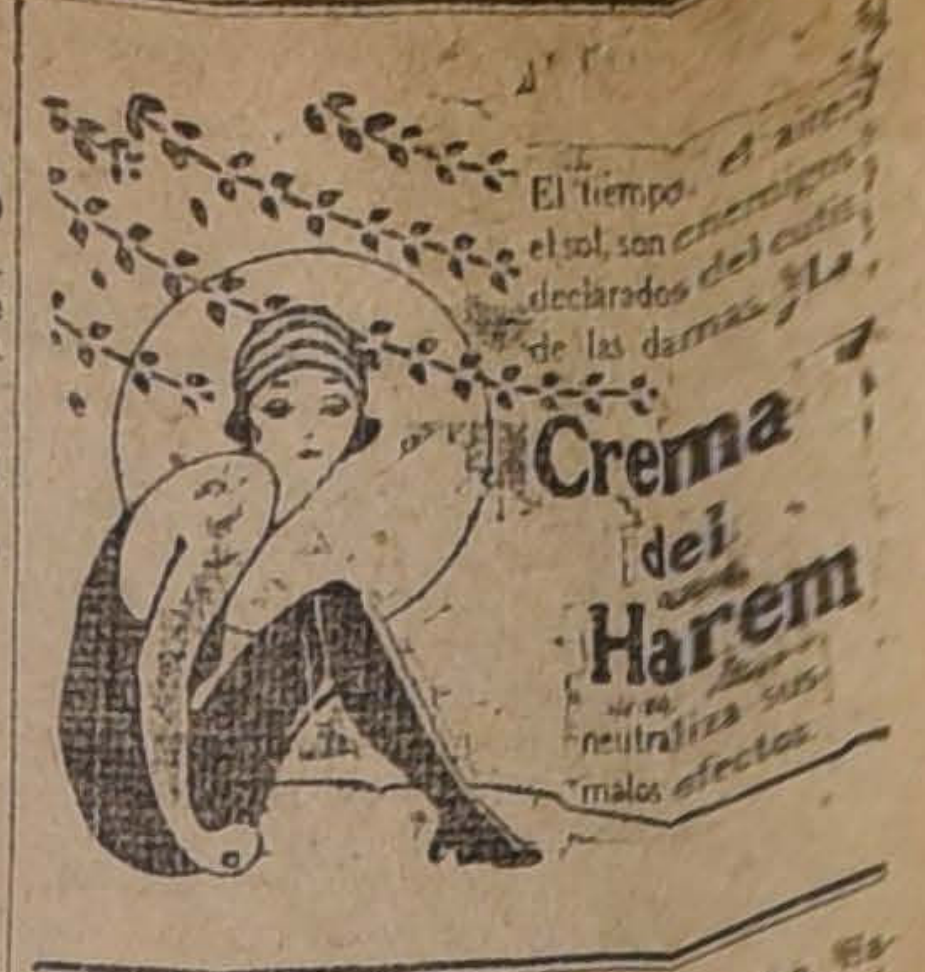
El tiempo, el aire, el sol, son enemigos declarados del cutis de las damas
Crema del Harem
neutraliza sus malos efectos

A. Chiriboga Navarro
DENTISTA
Estudios en Europa
CATEDRAL 1290. (Regresó)
18-c

INFORMACIONES DEL EXTRANJERO

SERVICIO DE NUESTROS CORRESPONSALES ESPECIALES, de The Central and South American Telegraph Co., via Colón, de la Agencia Havas y de la Agencia America**na**

LA GRAN GUERRA

En el frente occidental ambos bandos combatientes han desplegado cierta actividad

UNA INFORMACION BRITANICA ANUNCIA EL RECHAZO DE UNA INCURSION INTENTADA POR EL ENEMIGO EN MONCHY-LE-PREUX. — EN EL SECTOR DE MENIN SE ANUNCIA GRAN ACTIVIDAD DE LA ARTILLERIA ALEMANA.

EN EL FRENTE DE ITALIA LAS OPERACIONES SE ENCUENTRAN REDUCIDAS A LUCHAS ENTRE PATRULLAS Y A COMBATES PARCIALES DE ARTILLERIA

En Rusia los alemanes continúan avanzado

SEGUN LAS ULTIMAS INFORMACIONES LAS TROPAS TEUTONAS OCUPARON A WALSK SITUADO A 90 MILLAS AL NOR-ESTE DE RIGA. — EN LA VOLINIA SE APODERARON DE DUBNO

EN LAS ULTIMAS OPERACIONES LOS ALEMANES HAN TOMADO PRISIONEROS A 2 GENERALES, 12 CORONELES, 423 OFICIALES Y 8,870 SOLDADOS

En Rusia se ha organizado el Alto Consejo de Defensa Nacional encargado de organizar el ejército y tomar las medidas para detener la invasión

50,000 MUJERES SE HAN ENROLADO EN EL EJERCITO Y PARTIDO AL FRENTE. — EL CUARTEL GENERAL RUSO SE HA TRASLADADO A SMOLENSK

En Gran Bretaña despierta gran entusiasmo la toma de Jericó

LAS FUERZAS DE ALLENBY CONTINUAN SU AVANCE. — AMENAZAN CORTAR A LOS TURCOS Y AISLARLOS DEL FERROCARRIL DE HEDJAZ

EN EL CAUCASO LAS FUERZAS TURCAS DAN COMIENZO A LA OFENSIVA CONTRA RUSIA ANTES DE LA ESPIRACION DEL ARMISTICIO

Discursos pronunciados en la conferencia socialista inter-aliada de Londres por el delegado belga Vandervelde y po el delegado británico Mr. Henderson

LAS NEGOCIACIONES DE PAZ CON RUMANIA SE CELEBRARAN EN BUCAREST. — EL MINISTRO DE RELACIONES DE ALEMANIA, VON KUHLMANN SE DIRIGIO A ESE PUNTO

En el frente Oriental

LA RETIRADA RUSA

Se hace desordenadamente. — La Guardia Roja es enviada para que haga frente al enemigo

LONDRES 23. — "The Exchange Telegraph C.o", ha recibido de Petrograd el siguiente despacho:

"El retiro del ejército del norte se ha complicado por el hecho de que el quinto ejército dificulta extraordinariamente el tráfico por los caminos, pues huye en completo desorden.

Con el objeto de salvar la crítica situación, los maximalistas han enviado algunos destacamentos de la Guardia Roja que no se encuentran enteramente desorganizados, para que se opongan al avance alemán.

Mientras llega la respuesta de Alemania, el comandante del frente occidental ordenó que las tropas se retiraran con el objeto de evitar toda lucha con el enemigo y la destrucción de sus municiones.

COMUNICADO ALEMAN

BERLIN 23 (Oficial). — En el frente oriental llegamos en Libonia a Wakk, situada a 90 millas al noreste de Riga.

En Volhinia nuestras tropas, que partieron de Lutsk llegaron a Dubno.

Los prisioneros que hemos hecho en el frente ruso son los siguientes: 2 generales; 12 coroneles, 423 oficiales de menor graduación y 8,870 soldados.

En los demás frentes nuestra situación no ha sufrido variación alguna.

En el Frente Occidental

COMUNICADO BRITANICO

LONDRES, 23. (Oficial).—Nuestras tropas efectuaron con éxito durante la noche un golpe de mano en las posiciones enemigas situadas en las cercanías de Monchy-le-Preux e hicieron algunos prisioneros.

Nuestras patrullas exploradoras que operan al este de Wystchaete incursionaron igualmente a las líneas enemigas y se apoderaron de algunos prisioneros.

La artillería enemiga ha estado activa en la vecindad de la carretera de Menin y al sur del bosque de Houthoulst.

COMUNICADO FRANCES

PARIS, 23.— (Oficial).— Al norte de Aillette efectuamos una atrevida incursión a las líneas enemigas y logramos penetrar hasta Chevry. Nuestras tropas trajeron un buen botín y cerca de 25 prisioneros. Igualmente nuestra infantería penetró a las trincheras enemigas de la Champaña y capturó una docena de prisioneros.

La noche pasó en calma en el resto del frente.

Champaña Importado
y Champaña Nacional
vende
ALFREDO BLANCHARD
BANDERA 176

AMPOLLETAS "PHILIPS"
1|2 Watt
Hemos recibido una nueva partida de estas ampolletas, desde 50 a 3000 bujías.
Alumbran con una luz BLANCA, BRILLANTE, CONSTANTE, SUAVE y SUMAMENTE PODEROSA.
Ahorre Ud. 50 °/ₒ usándolas en su casa, oficina, etc.
SECCIÓN ELÉCTRICA
MORRISON & Co.
Ahumada 65, 67 y 77 SANTIAGO Casilla 212

La guerra en el Mar

UN SUBMARINO DETIENE AL VAPOR "INFANTA ISABEL"

El capitán se niega a entregar a varios pasajeros aliados

MONTEVIDEO, 23.— Los pasajeros del vapor español "Infanta Isabel" han declarado que cuando el barco venía en viaje de España fué detenido por un submarino alemán, pero el capitán se negó a entregar a varios pasajeros aliados que solicitaba el comandante del submarino.

EL HUNDIMIENTO DEL VAPOR ESPAÑOL "MAR CASPIO"

Comentarios de los diarios españoles

MADRID, 23.— La mayoría de los diarios de esta capital comentan extensamente el hundimiento del vapor "Mar Caspio", ocurrido frente a las islas Canarias.

Los periódicos declaran que los buques secuestrados por el gobierno para el acarreo de materiales ferroviarios americanos contribuirán a solucionar el problema de los transportes.

Los diarios aconsejan al Gobierno que se desista de arreglar estos asuntos por medio de la diplomacia, y que proceda a secuestrar los buques alemanes fondeados en los puertos españoles.

Las discusiones sobre paz

EL TRATADO DE PAZ ENTRE ALEMANIA Y UKRAINA ES APROBADO

BERLIN 23. — El Comité Principal del Reichstag aprobó hoy el tratado de paz celebrado con Ukraina.

EL PORTADOR DE LAS PROPOSICIONES RUSAS DE PAZ LLEGO A BERLIN

Comentarios de un diario. — Las negociaciones de paz con Rumania

AMSTERDAM 23. — Se anuncia que el correo ruso, portador de las proposiciones de paz, ha llegado a Berlín.

Refiriéndose a las nuevas negociaciones, "Die Norddeutsche Zeitung" dice:

"La reapertura de las negociaciones con Rusia no puede esperarse por ahora. Agrega asimismo que Von Kühlmann empleará el intervalo que mediará, entablando las negociaciones de paz con Rumania, a cuyo objeto partió para Bucarest el Jueves pasado. Los delegados rumanos han llegado también a esa ciudad.

LAS NEGOCIACIONES DE PAZ CON RUMANIA

Partida de von Kühlmann

AMSTERDAM, 23.— Von Kühlman partió el Jueves a Bucarest a dirigir las negociaciones de paz con Rumania. En esa ciudad lo esperaba el delegado rumano.

MARYLAND BOUQUET
El Super-Cigarrillo

La conferencia socialista inter-aliada de Londres

Inauguración de las sesiones.—Discurso del delegado belga y presidente de la conferencia, Vandervelde

"DEBEMOS ATRAER HACIA NOSOTROS A LOS SOCIALISTAS ALEMANES"

"A ELLOS SE LES PRESENTA AHORA LA OCASION UNICA PARA HACER SU PROFESION DE FE Y SACUDIR EL YUGO DEL MILITARISMO Y DEL IMPERIALISMO"

"MIENTRAS TENEMOS LA RAMA DE OLIVO EN UNA MANO, DEBEMOS TENER LA ESPADA EN LA OTRA"

LONDRES, 23.— La reunión de hoy de la Conferencia Obrera y Socialista inter-aliada fué presidida por el delegado belga Van der Velde, quien al abrir la sesión pronunció el siguiente discurso:

"Los delegados de los obreros y socialistas de los países aliados se reunen en una hora muy grave.

"Los diarios de casi todos los países nos habían anunciado que en el momento en que nos reuniéramos en asamblea, los alemanes iban a lanzar todas sus fuerzas contra París. Al mismo tiempo nos habíamos impuesto de que el mismo día en que la revolución rusa se viera agotada por el peso de sus propios errores y de sus propias miserias, se resignaría a firmar la paz con las casas Hapsburgo y Hohenzollern.

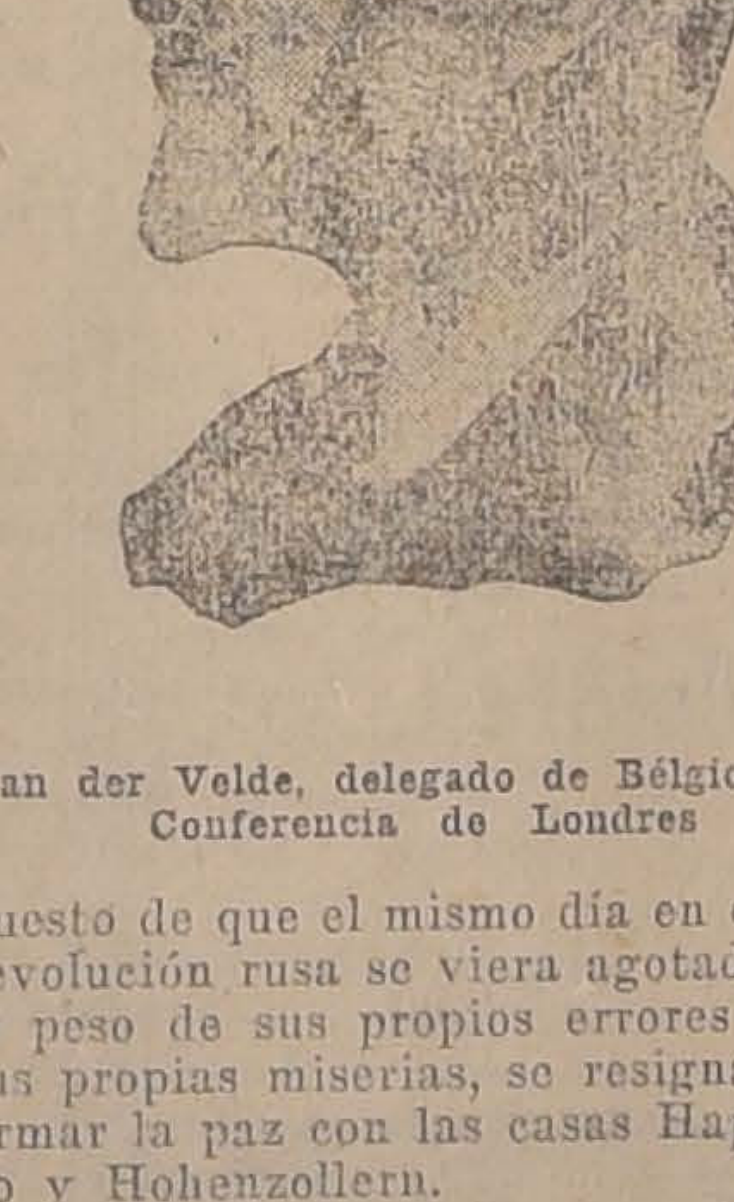

Van der Velde, delegado de Bélgica a la Conferencia de Londres

"No podemos dejar envuelto en el silencio lo que los maximalistas rusos hicieron por desacreditar su propio país y el socialismo internacional. Pero, por otra parte, no podemos olvidar tampoco lo que la revolución rusa hizo para el internacionalismo y el socialismo.

"En medio de los esplendores de su primer triunfo proclamaron los principios enunciados por el Presidente Wilson, para que formaran la base de la paz democrática de mañana.

"Pero, antes de felicitarnos de lo que la revolución rusa pudo cumplir, tenemos que hacer mucho aún. Tenemos también que reparar el grave error que se ha inculcado en los cerebros de algunos socialistas extranjeros; la democracia comete una falta irreparable al arrojar sus armas antes de que el imperialismo prusiano haya sido deshecho. Mientras tenemos la rama de olivo en una mano debemos tener la espada en la otra. Fuímos obligados a tomar la espada y a entrar en esta gran guerra como único medio de defensa. No debemos olvidar en ningún momento que si nos podemos reunir en este recinto es porque la gran flota inglesa posee el dominio de los mares y porque los millones de soldados de los países aliados mantienen las líneas de fuego.

"Si la ofensiva alemana tuviera éxito las resoluciones que tomaremos en esta gran asamblea, no tendrían más valor que un simple pedazo de papel y más despreciables que los billetes de Banco rusos.

"Si nuestros soldados están dispuestos a mantenerse hasta rechazar el gran ataque que nos amenaza, tendremos entonces una gloriosa oportunidad para tomar parte importante en el esfuerzo que se hará por conseguir una paz justa, democrática y duradera."

El delegado belga continúa su discurso diciendo:

"Hasta hace muy poco tiempo me había opuesto tenazmente a la idea de celebrar una conferencia internacional de socialistas, no por principio sino por razones de táctica; no solamente porque estaba convencido de que este género de conferencias presentaba también sus peligros, sino también porque tenía un mandato muy definido del partido obrero de Bélgica."

El delegado Vander Velde expone a la Conferencia que cuando se discutía en la comisión internacional los objetivos de la presente asamblea, había recibido del partido obrero belga una carta en la cual se le anunciaba que la asistencia de los belgas a estas reuniones había sido sometida al estudio de una discusión especial, pues se presentaba el caso de que en vez de haber unanimidad se había formado una mayoría y una minoría. La minoría se pronunciaba por la completa libertad de acción de sus tres representantes. La mayoría estimaba que mientras los socialistas alemanes no hicieran presión sobre su Gobierno para que aceptara las condiciones de una paz democrática, la conferencia internacional de Londres sería prácticamente imposible y moralmente vana. Los tres delegados belgas compartían de este modo de pensar.

"Pero hoy se puede discutir razonablemente la cuestión, continúa el delegado de Bélgica, si acaso sería posible llevar hacia nuestros propósitos a los socialistas alemanes y ponerse de acuerdo con ellos, respecto las grandes líneas de paz democrática. Una de las secciones del gran movimiento socialista de Alemania, el Partido Socialista Independiente, ha respondido parcialmente a esta interpelación de nuestros socialistas. Los socialistas de la mayoría del partido belga estimaron, además, que cuando se conocieran las ideas del grupo de los socialistas alemanes se podría entonces celebrar la conferencia internacional.

"Desde el principio de la guerra he reconocido que los socialistas alemanes estaban en situación por demás difícil. Aunque la conducta de los obreros y socialistas del Imperio germánico ha sido merecedora de algunos reproches por nuestra parte, hay que confesar que están colocados entre el czarismo y la democracia de los pueblos occidentales; los alemanes se encuentran entonces en una situación llena de perplegidad.

"Los socialistas alemanes creían antaño que el peligro grande para el partido residía únicamente en Rusia, cuna del czarismo; pero hoy ya no pueden pretenderlo, porque Alemania está rodeada únicamente de pueblos y democracias libres, que combaten contra el imperialismo a fin de conservar sus libertades de espíritu y las formas de gobierno democrático.

"Hoy, desde la revolución de los rusos, los alemanes pueden elegir dos clases de paz: la paz democrática que no encierra ninguna amenaza para nadie, y la paz dictada por el Estado Mayor General, que sería una verdadera amenaza tanto para ellos como para el resto del mundo significaría una servidumbre insoportable.

"Tienen ante ellos, los alemanes, la ocasión única de hacer su profesión de fe y purgar sus faltas para obtener, con la libertad de otros países su propio liberación, y sacrificar el yugo de la opresión del militarismo y el imperialismo."

En seguida hizo uso de la palabra el secretario de la Oficina Internacional de Socialistas de La Haya, Camilo Huysmanns, quien, durante su discurso, dió lectura a un extenso telegrama enviado por las organizaciones socialistas de Grecia, en el cual se da cuenta de que en una reciente reunión celebrada en Salónica por los socialistas griegos, se aceptaron los principios generales de los objetivos de guerra británicos.

La Conferencia discutió después el informe de la comisión para estudiar el proyecto de Liga de las Naciones, sometido por el senador Renaudel a la consideración del Congreso.

La guerra austro-italiana

ATAQUE DE LOS AVIADORES ALIADOS CONTRA INNSBRUCK

Dejan caer bombas sobre dos fábricas de municiones

BUCHS 23. — Cinco aviadores aliados que volaban sobre los Alpes Julianos el Miércoles pasado, encontraron que la ciudad de Innsbruck carecía de artillería anti-aérea. Descendieron entonces hasta 300 metros y eligieron cómodamente sus blancos y los bombardearon furiosamente. Entre los edificios que fueron sometidos al fuego de los aviadores aliados se encuentran la estación del ferrocarril, dos cuarteles, y dos fábricas de municiones recientemente instaladas. Los soldados y civiles sorprendidos por este ataque, al cual no se encuentran acostumbrados, corrían por las calles. Muchos fueron muertos.

El consulado alemán fué alcanzado también por las bombas, asimismo un tren repleto de soldados que iba en viaje al frente del Trentino, fué atacado por las ametralladoras de los aeroplanos desde escasa altura.

INCURSIONES AEREAS ALEMANAS EN PADUA, VENECIA Y OTRAS CIUDADES

Crecido número de víctimas y graves perjuicios materiales

ROMA, 23.—Comunicaciones de la zona de guerra anuncian que los alemanes han efectuado diversos raids sobre las ciudades de esa zona especialmente en Padua.

En Padua el día 19 cayó la primera bomba en la casa de salud de Borgarini, donde habían permanecido cuatro hermanas franciscanas de la Orden Tercera, para asistir a los enfermos.

La bomba explotó precisamente donde estaban reunidas las enfermeras. Mientras en los alrededores caían otras bombas, de entre las ruinas del asilo salieron dos hermanas pidiendo auxilio. Acudieron Carabineros y soldados, pudiendo extraer de entre las ruinas a las hermanas Mónica Barayello, de 45 años y Zita Masche, de 42, ambas venecianas.

Las heridas llámanse Tácita Doro y Giorgia Peruzzi.

Cuando los cadáveres eran transportados al Hospital Militar una nueva bomba cayó sobre el cortejo, causando una verdadera masacre.

En otras incursiones aéreas que sobre la misma ciudad de Padua se han verificado, han causado la destrucción de numerosos edificios y la muerte de algunas mujeres.

También han efectuado raids las escuadrillas alemanas sobre Venecia, Mestre, Vicenza y Trabaseleghe, causando innumerables perjuicios en los edificios y numerosas muertes entre la población civil.

Nosotros bombardeamos solo nuestros objetivos militares; nuestros enemigos se preocupan principalmente de bombardear las ciudades indefensas.

COMUNICADO ITALIANO

ROMA, 23.—(Oficial). La lucha de artillería en el frente es moderada.

Las patrullas exploradoras han desarrollado una gran actividad.

En el fondo del valle del Brenta fué rechazado un destacamento enemigo después de un violento combate.

Han sido derribados tres aviones enemigos.

COMUNICADO ITALIANO

LONDRES, 23.— (Oficial). Desde que las tropas británicas han llegado al frente de Italia, nuestros cuerpos de aviadores han derribado a 58 máquinas enemigas, principalmente alemanas, mientras que nosotros por nuestra parte hemos perdido solamente ocho. Muchos otros aviones enemigos fueron derribados asimismo sin control.

Carlos Rivas Vicuña
y Cia.
Teléf. Inglés 603. Morandé 233.
AGENTES COMISIONISTAS
Casilla 3414
Compra-venta de propiedades urbanas y rurales, arriendos y administraciones, contratación de préstamos hipotecarios, conversión de deudas, operaciones bancarias, seguros.
1311-25-B

La toma de Jericó por las fuerzas del general Allenby

REGOCIJO EN EL REINO UNIDO

LAS TROPAS TURCAS SE ENCUENTRAN EN SERIO PELIGRO DE QUEDAR AISLADAS

COMENTARIOS DE DIARIOS LONDINENSES. — "JERICO HA CAIDO ANTE LOS EJERCITOS DE ALLENBY COMO CAYO ANTAÑO AL TOQUE DE LAS CORNETAS DE JOSUE"

LONDRES, 23.— "The Daily Chronicle", comentando la ocupación de Jericó por los ingleses, dice:

"Aunque bajo el yugo despótico de los turcos, Jericó ha sido reducida a la categoría de aldea compuesta de pobres chozas; esta ciudad ha ocupado un lugar importante en la historia, no sólo a causa de las bondades de su suelo y su clima sino también a la estratégica posición militar que ocupa.

"Jericó está situada en el valle del Jordan al pie de la principal carretera que desemboca de la altiplanicie de Judea. Es la puerta principal hacia el oeste y está situada en el camino de Jerusalen.

"La región del Jordan tiene, ahora, mayor importancia militar que antiguamente, a causa del ferrocarril de Hedjaz. Hace un siglo, un ejército que invadiera la Palestina podía no tomar en consideración este distrito, pero hoy día no podría hacerlo sin exponer peligrosamente su flanco.

"Si Allemby alcanza el ferrocarril y se apodera de él, podrá cortar todas las comunicaciones turcas con Arabia. Los restos del Ejército turco, escalonados a lo largo de la línea férrea serán dejados a merced de las fuerzas irregulares árabes de bey de Hedjaz, que desde mucho tiempo há efectúan constantemente ataques contra las estaciones del ferrocarril.

"Todo depende del modo cómo se continúe el avance; hasta ahora ha sido hecho en una forma rápida a pesar de todos los obstáculos y de las lluvias continuas que han azotado la región".

"Las primeras tropas que abrevaron sus caballos en el histórico río Jordán fueron los jinetes australianos.

"The Daily Mail", dice:

"El avance rápido de las tropas del general Allemby al noreste de Jerusalen ha sido efectuado con la energía y habilidad que le son propias.

La caballería británica ocupa Jericó marcando una nueva hazaña en esta campaña tan interesante. Nuestro glorioso ejército del Oriente en cada nueva embestida gana un pedazo más de territorio sagrado.

En los Dardanelos, fueron estas mismas tropas las que estuvieron a la vista de Troya. Ahora estas tropas avanzan en un país inmortalizado por recuerdos más grandes y más nobles todavía".

La Agencia Reuter envía la siguiente información:

"Se atribuye una alta importancia a la llegada de las tropas inglesas a las orillas del Jordan.

"Las fuertes lluvias dificultaron poderosamente el avance del general Allemby. Las tropas, viniendo de Jerusalen, tuvieron que franquear montañas de fango que pueden compararse a una masa de jabón; los camellos del servicio de transportes al caerse en esa masa resbalosa se desarticulaban los miembros".

"Actualmente los ingleses se encuentran a la orilla del Jordan. El primer golpe de vista sobre un mapa demuestra toda la importancia de este hecho porque es el primer paso para establecer el contacto entre nuestras fuerzas y las de nuestros aliados los árabes, pues, nos aproximamos a los confines de Arabia propiamente dicho. Esta será la primera vez que estemos en contacto directo con nuestros aliados".

"Los ingleses ocupan las mismas orillas del Jordán, cuyas aguas han crecido notablemente con las lluvias, formando un torrente estrecho, profundo, rápido y muy peligroso.

En esta región han encontrado los ingleses muchos artículos que hasta ahora les faltaban. Atravesando un espacio de quince millas donde reinaba un invierno comparable solo al de Inglaterra, han llegado a una región de clima tropical y de un suelo de intensa fertilidad. Jericó es compuesto por un grupo de aldeas escondidas bajo una vegetación exuberante".

"A consecuencia de este último avance del general Allenby nuestra situación en el frente de Palestina está perfectamente definida. Nuestro flanco derecho se apoya contra el Mar Muerto y el izquierdo sobre el Mediterráneo. Así, pues, todo ataque del enemigo debe ser hecho de frente. Tenemos, ahora, la supremacía del mar y la puerta de acceso a ricos territorios que deslindan por el este con el Mar Muerto".

"Por otra parte, amenazamos el ferrocarril a Damas y en todo caso, se estiende delante de nosotros un país con mejores caminos y más fácil de invadir".

"The Daily Telegraph", hablando de la toma de Jericó por los ingleses, dice:

"La ocupación de Jericó priva a los enemigos de uno de sus principales centros de su sistema defensivo en Palestina. El resultado del avance será limpiar de enemigos la costa oeste del Mar Muerto, y así queda abierto a las tropas británicas el paso a través de Palestina".

La toma de Jericó pone en peligro la escuadrilla de canoas automóviles enemigas cuya base se encuentra en la desembocadura del Jordán; de este modo los turcos se encuentran privados de la costa oeste y respecto de la este se hallan expuestos a las audaces incursiones de los árabes de Hedjaz. La conquista de Jericó, pues, priva a los turcos de toda ayuda por ese lado".

"No debemos perder de vista que los árabes se hallan en camino hacia la línea férrea de Hedjaz y ya se han librado combates al este del Mar Muerto. Las fuerzas turcas de Hedjaz y Arabia Meridional están, de esta manera, con sus comunicaciones completamente cortadas con el resto del mundo".

"Ha sido un hermoso triunfo el de los británicos sobre las enormes dificultades que le oponía la accidentada región de que se han apoderado. Allemby ha dispersado las tropas turcas concentradas al oeste de Jericó y puede, ahora, elegir su avance al norte por el camino de Perezcale que es el mejor".

"The Evening News", refiriéndose a la conquista de Jericó, dice:

"Se puede decir nuevamente, después de muchos siglos: "Conquista de Jericó".

"Jericó ha caído ante los ejércitos de Allemby como cayó antaño al toque de los cornetas de Josué. La región más fértil de Tierra Santa está ahora, en poder de los aliados".

"The Pall Mall Gazette" dice:

"Jericó ha sido ocupado y la caballería británica está a las orillas del Jordan. Esta espléndida noticia es el resultado de la rápida y enérgica ofensiva de Allemby contra los turcos empezada el Martes de esta semana".

"La estrategia británica tenía por objetivo dar un golpe repentino que permitiese tomar la ciudad por sorpresa. Las noticias demuestran el éxito de los británicos en su táctica".

"Ha sido necesario combatir duramente en un país difícil y los turcos han presentado una resistencia porfiada".

"The Globe" dice: "La conquis-

LA NUEVA
BOTICA Y DROGUERIA REUTER
INDEPENDENCIA 505, esquina de ECHEVERRIA
Atendida por sus propios dueños, le despachará a Ud. su pedido con un cincuenta por ciento menos que cualquiera otra botica.
Productos frescos y genuinos.
ABIERTA LOS DOMINGOS HASTA LAS DOCE DE LA NOCHE
ANALISIS QUIMICOS.
INDEPENDENCIA 505, esq. ECHEVERRIA
1216-24-b

ta de Jericó tiene una gran importancia militar. La ciudad es atravesada por varios caminos y senderos y está situada a cinco millas del puente y vado del Jordán. Durante la actual guerra, los turcos, bajo la dirección de los alemanes, han reemplazado el antiguo puente por una nueva construcción de cemento. Por este puente y siguiendo por Jericó va el camino hacia Jerusalen. A dos millas de Jericó pasa el camino que atraviesa el valle del Jordán de Norte a Sur. Esta conquista dá a las tropas del general Allemby una tercera vía de acceso hacia la base turca de Saechmener Nablus. Las otras vías son: una que va bordeando la costa y un camino directo que va por las montañas de Jerusalen a Nablus".

ARTICULO DEL "MANCHESTER GUARDIAN" SOBRE LA TOMA DE JERICO Y LOS PROBABLES OBJETIVOS BRITANICOS

LONDRES 23. — En su artículo de fondo, "The Manchester Guardian", comenta la toma de Jericó, y dice:

"Hemos llegado, ahora, al Jordán, avanzando algunas millas hacia la línea del río Aujah."

"De este ataque hemos obtenido ventajas considerables, pues hemos privado al ala izquierda turca de sostén. Si decidimos sacar partido de esta situación, estaremos en condiciones de hacerlo, ya que nos ayudaremos con los árabes en nuestro avance hacia el norte."

"Es probable que también saquemos provecho de la ocasión que se nos presenta de abrirnos camino por el valle del Jordán siguiendo un camino que está paralelo al río en algunas millas, dividiéndose después en cuatro vías que convergen a Nablus, hacia donde avanzamos desde Jerusalén siguiendo el camino principal que atraviesa las montañas."

"Además de ser una buena posición para el ataque la que hemos conquistado, todavía es mejor para la defensiva. Los turcos pueden contrarrestar nuestro avance por medio de un ataque a nuestro flanco derecho; pero nosotros podemos avanzar por cualquiera de las líneas de la llanura, el valle o la montaña."

"En todo caso, el éxito es considerable y parece haber sido obtenido en forma completa y eficiente".

La guerra germano-americana

LOS DIPLOMATICOS ALIADOS SALDRAN DE PETROGRAD EN CASO DE PELIGRO

WASHINGTON, 23.—El Embajador de los Estados Unidos en Petrograd ha confirmado la noticia de que los diplomáticos se retirarán de Petrograd en caso de peligro, juntos con el gobierno maximalista. El embajador, agregó, que el Soviet, está dispuesto a organizar la defensa de la ciudad.

LA SITUACION ECONOMICA EN URUGUAY

El crédito de $ 15.000,000 que se concederá al Gobierno francés.— El pase de fondos de Buenos Aires

MONTEVIDEO 23. — Hoy se efectuó una conferencia entre el Ministro de Hacienda señor Vidiella y el gerente del Banco de la República, señor West, sobre el crédito que el Gobierno concederá a Francia y sobre el pase de fondos de Buenos Aires.

El señor West manifestó al Ministro que el directorio del Banco de la República aceptaba la contratación del crédito de 15 millones a Francia y que hoy enviaría la nota respectiva para que sea sometida a la consideración del Presidente de la República.

Sobre el pase de fondos de Buenos Aires nada puede adelantarse todavía, pues el Ministro del Uruguay en Buenos Aires está todavía negociando el asunto.

Ayer se cotizó el pase entre 9 1|2 y 10 1|2 por ciento, diferencia que la plaza no puede soportar. Para evitar dicha carga, se realizaron operaciones de caución.

Sobre este mismo asunto de los cambios, el Ministro de Hacienda recibió una nota de Mr. Subbard, gerente del frigorífico Swift, quien hace notar el desequilibrio de los créditos de los compradores de fletes en Argentina, en tal forma, que se corre el riesgo de que en Uruguay quede estancada la producción. Mr. Hubbard advierte que si este mercado se halla en las condiciones del argentino, esa anomalía no se produciría. Las consecuencias que este grave estado de cosas puede traer, hacen necesaria la atención preferente del Ministerio de Hacienda sobre el asunto de los cambios sobre Buenos Aires.

(Agencia Americana)

REUNION DE LA COMISION ENCARGADA DE ESTUDIAR LAS PROPUESTAS PARA EL ARRENDAMIENTO DE LOS BUQUES REQUISICIONADOS POR EL URUGUAY

MONTEVIDEO 23. — Se reunió nuevamente la comisión encargada de dictaminar sobre las propuestas presentadas para tomar en arrendamiento los barcos alemanes requisicionados por Uruguay.

Se pudo comprobar que la mayor parte de las propuestas extranjeras se han retirado, quedando en vigor sólo la de Guergenck Fleet Co., que da más o menos por el arriendo 100,000 libras esterlinas mensuales.

(Agencia Americana)

EL CONVENIO FRANCO - BRASILEÑO SOBRE FLETAMIENTO DE LOS BARCOS ALEMANES REQUISICIONADOS POR EL BRASIL

PARIS 23. — El Lunes se discutirá en la Cámara el informe de M. Louis Marin sobre el convenio franco-brasileño en que se estipula que el Brasil pone a disposición de Francia treinta buques alemanes requisicionados, que suman un tonelaje de 240,000 toneladas. El contrato de fletamiento del Gobierno francés dura hasta Marzo de 1919, prorrogable siempre que no se presenten mejores condiciones que las que haga Francia.

Francia pagará al Brasil 110 millones de francos como compensación. Además, como compensación de los fletes, la Francia comprará 100 millones de francos en productos brasileños y dos millones de kilos de café.

Suministrará también el Gobierno francés artillería y equipo para el personal de defensa de las naves fletadas. Brasil pagará los gastos de reparaciones.

El informe pide la ratificación por la Cámara del convenio exponiendo que la actitud del Brasil ha sido inspirada por nobles motivos de generosidad para Francia, demostrando abiertas simpatías hacia el interés económico francés.

LAS RELACIONES COMERCIALES ITALO - BRASILEÑAS

Conferencia del Ministro de Italia en Brasil con el Canciller

RIO DE JANEIRO, 23.— En la conferencia que celebraron el Ministro de Relaciones Exteriores don Nilo Pecanha y el Ministro de Italia, se aludió al desenvolvimiento que han tenido las relaciones comerciales entre los dos países. El representante italiano hizo presente al Canciller brasileño que en los últimos días su gobierno había adquirido en el Brasil 45,000 dólares de café, 85,000 dólares de azúcar y 60,000 de frejoles aparte de numerosos otros artículos que hasta ahora no habían tenido aceptación en Italia.

(Agencia americana)

MANIFIESTO DE LA COMISION PATRIOTICA BRASILEÑA DE MONTEVIDEO

La ayuda de los brasileños del Uruguay a su patria

MONTEVIDEO, 23.— Hoy será publicado en esta capital un extenso manifiesto de la Comisión Patriótica Brasileña, establecida en esta ciudad, y dirigido a los brasileños y al Presidente de la República del Brasil.

Uno de los párrafos de este manifiesto dice:

"Los sentimientos patrióticos que siempre caracterizaron a los brasileños, los impele ahora a defenderse contra la agresión del militarismo que pretende avasallar a todas las naciones.

"Por eso el Brasil supo ocupar el lugar que le corresponde entre las naciones que combaten por el derecho y la justicia".

El mensaje termina diciendo:

"Los brasileños que residen en el Uruguay debemos atender al pedido de nuestra patria y prestarle todo nuestro concurso moral y material. Es necesario demostrar que sabemos cumplir con todas las obligaciones que nos señala el patriotismo, ya que estas competen a todas las clases, a todas las esferas sociales. La Patria merece bien el desprendimiento de todos nuestros intereses, por más elevados que éstos sean. Y este desprendimiento es tanto más enaltecedor cuanto más expontáneo sea. Alejados del suelo sagrado de la patria debemos hacer sentir el culto que ella nos merece, dedicándole en ofrenda nuestro concurso incondicional. Sólo así seremos dignos del nombre de brasileños de que tanto nos enorgullecemos".

El Comité Cestral de esta institución nombró comisiones en todos los departamentos para recabar el óbolo de los brasileños.

(Agencia Americana)

Economía y finanzas en la guerra

FUNDACION DE UN BANCO EN LONDRES

El apoyo a las industrias metalúrgicas

LONDRES, 23.—"The Times" en su edición de hoy publica los arreglos que se han hecho con el objeto de crear un nuevo banco, cuyo fin principal será el de soportar la financiación y ayudar al desarrollo de las industrias metalúrgicas esenciales de Inglaterra.

"Los progresos más importantes en la tarea de remediar las debilidades que habían en el proceso de la fundición de metales, han sido ya ejecutados. Pero es necesario crear un banco a fin de estimular el desarrollo y asegurar la buena posición de la industria metalúrgica. También este banco estaría destinado a hacer frente a la competencia alemana después de la guerra. Este banco que está apoyado por fuertes capitalistas, tendrá más o menos un capital de un millón de libras esterlinas.

COMITE INTERMINISTERIAL EN FRANCIA

PARIS, 23.— El Ministro de Comercio, M. Clementel, ha organizado un comité interministerial encargado de centralizar las necesidades nacionales y de la formación de los stocks de diversas clases de artículos.

El escandalo Bolo Baja

EL PROCESO BOLO BAJA ANTE LA CORTE DE APELACIONES

PARIS, 23.— Se anuncia que el 28 del presente mes la Corte de Apelaciones examinará y proveerá en el proceso seguido contra Bolo Bajá, por inteligencia con el enemigo.

EL PROCESO CONTRA M. LOUSTALOT

Las relaciones del acusado con el Khedive

PARIS, 23.— Durante la instrucción del proceso que se sigue contra el diputado Loustalot, acusado de mantener inteligencias con el enemigo se ha llegado a establecer que el acusado, M. Comby y M. Havau habían mantenido estrechas relaciones con el Khedive.

INSTITUTO INGLES
AVENIDA PORTALES 3076

El 43.º año escolar empieza el 6 de Marzo.
Matrícula limitada a 250. Veinte profesores. Internos, medio-pupilos y externos.
Educación práctica en inglés y castellano. Diplomas válidos en las universidades norteamericanas. Gimnasia sueca al aire libre, piscina de natación.
J. H. MAC-LEAN, Director :-: :-: CASILLA 77-D
2352-28-b

Los Automóviles de Aluminio
MARMON 34
construídos con la misma escrupulosidad que los
MEJORES COCHES EUROPEOS
ofrecen sobre éstos la gran ventaja de **ser más livianos,** debido al empleo extenso de **Aluminio y Acero forjado** en reemplazo del hierro fundido y acero fundido.

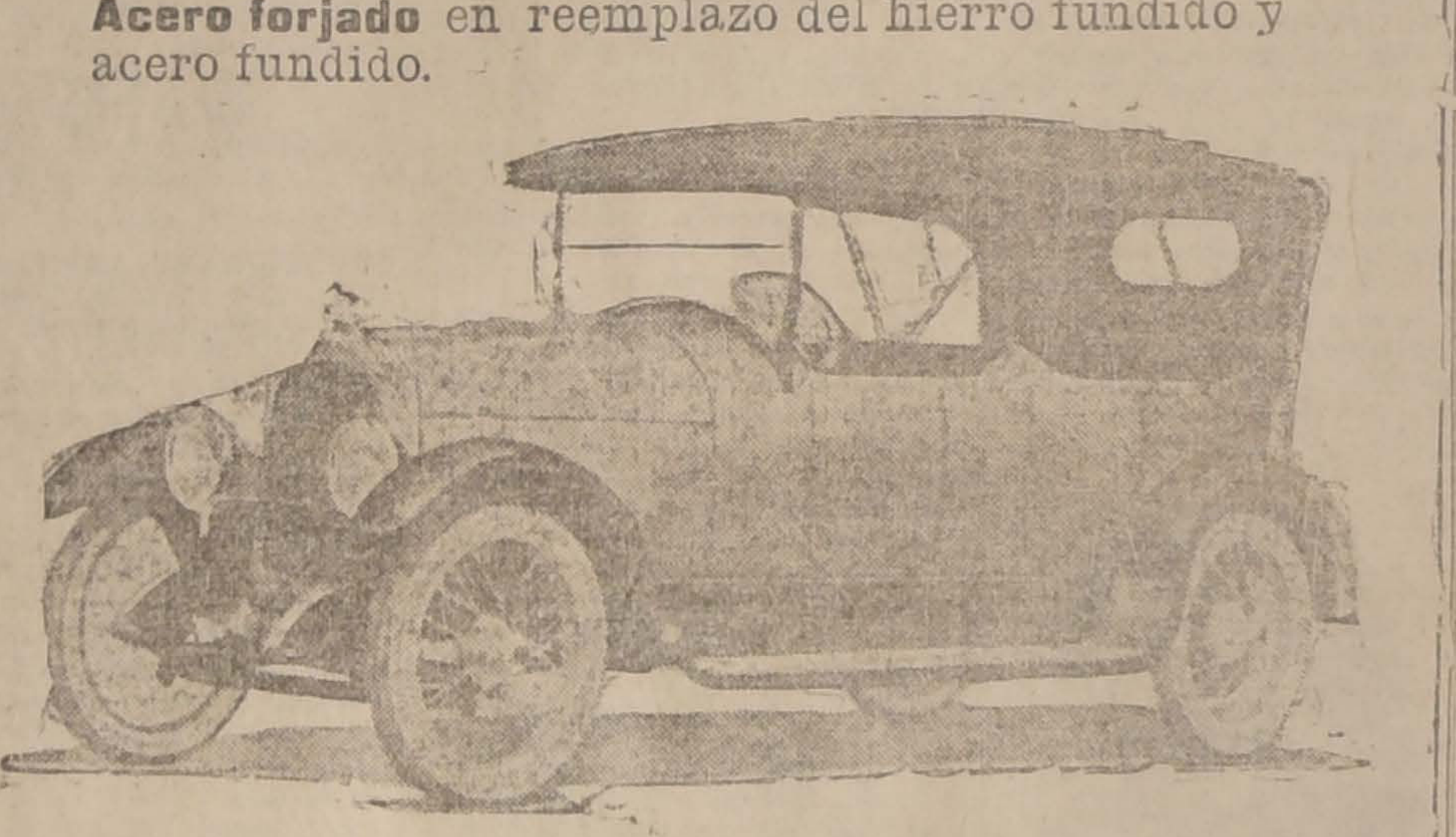

AGENTES GENERALES:
A. MONTERO y Cía.
Abumada 232-246 :: SANTIAGO :: Casilla 312
TELEFONO INGLES 931
1477-24-A
MARMON

LA SITUACION EN RUSIA

LOS DELEGADOS RUSOS EN VIAJE A DVINSK

PETROGRAD 23. — Se anuncia oficialmente que los parlamentarios rusos que habían partido en automóvil desde Rieschitsa a Dvinsk, se encontraron cerca de la estación de Antonopel con un automóvil alemán armado de ametralladoras. Al automóvil ruso se le permitió el paso, pero a los delegados, representantes parlamentarios y comisionados del quinto ejército, fueron detenidos y enviados a Rieshitsa en un automóvil alemán.

LAS MEDIDAS PARA LA DEFENSA DEL TERRITORIO RUSO

En cada ciudad, en cada aldea, en cada calle, en cada casa, se le presentará resistencia al invasor

PETROGRAD 23. — Si el pueblo ruso acepta que se envíe contra el enemigo grandes masas de revolucionarios, esta sería una medida directamente antiestratégica. Por el contrario, de todo rincón, en todas partes deben organizarse pequeños destacamentos, los que deberán presentar lucha en toda ciudad, aldea, calle, casa, etc., entonces los alemanes, que no tienen muchas tropas, no estarán en situación de hacer frente a la defensa del pueblo ruso.

Se dice que todos aquellos que estén en situación de hacerlo, serán obligados a trabajar en fortificaciones y en la construcción de obstáculos en las rutas para detener así el avance alemán. do burgués que se resista a las órdenes del Comité Ejecutivo, a trabajar. Se agrega que el estado mayor de la Guardia Roja tendrá a su cargo la orgnización de las tropas revolucionarias, las que deberán ser llevadas al más alto grado de eficiencia y todo aquel que no obedezca, será llevado ante el tribunal revolucionario.

Se ha ordenado también la movilización general para ayudar a la construcción de trincheras. Todo destacamento quedará bajo las órdenes de comisarios responsables que estarán dotados de poderes ilimitados.

LAS EMBAJADAS ALIADAS EN PETROGRAD AYUDARAN A LOS RUSOS

PETROGRAD, 24.—Las Embajadas de los países aliados se han manifestado dispuestas a ayudar a Rusia, pero al mismo tiempo han anunciado que abandonarán la capital en caso de que las tropas alemanas se acerquen a Petrograd.

LOS PREPARATIVOS DE DEFENSA EN RUSIA

La ley marcial será aplicada sin misericordia en Petrograd. — Las tropas se niegan a defender a Reval. — El cuartel general ruso ha sido trasladado a Smolensk

LONDRES 23. — Los últimos despachos recibidos de Petrograd indican que los habitantes de la ciudad se encuentran a la espera de los acontecimientos. En las calles se nota calma y al parecer todos los negocios se hacen como de ordinario.

"The Daily Mail" ha recibido un despacho de Petrograd en que le anuncia que los alemanes serán recibidos por la mayoría de la población, pero que se teme que la aproximación de las tropas invasoras signifique también el comienzo de los robos y el anarquismo en la ciudad.

La mayoría de la población se encuentra cansada de revoluciones, del hambre y de los desórdenes que se ciernen perpetuamente sobre todos los habitantes. Muchos de ellos han declarado que les ha tocado experimentar todas las desventajas del régimen del czarismo, pero que en cambio, no han podido gozar tampoco de ninguna de las ventajas del actual.

La Agencia Reuter ha recibido de Petrograd una información oficial en que se anuncia que el Consejo de los Comisarios del Pueblo ha nombrado un estado mayor general, quien tendrá a su cargo todo lo relacionado con el orden de la población; y asimismo ha lanzado una proclama haciendo saber que la ley marcial será aplicada sin misericordia con el objeto de reprimir toda tentativa criminal, como así extirpará todo levantamiento del elemento contra-revolucionario.

Se ha declarado oficialmente que se han tomado medidas para registrar las existencias de alimentos y para la distribución de ellos, como asimismo para llevar a cabo la movilización de la población en servicio de la defensa nacional.

El estado mayor especial requisará todas las propiedades necesarias para el mejor logro de los propósitos de defensa.

En la sesión extraordinaria celebrada por el Comité Ejecutivo Central de los Soldados Obreros, el Viernes en la tarde, el presidente Sverdloff, dió lectura a un documento en que examinaba la situación y manifestó que ahora se podía decir sin lugar a dudas que los alemanes no contestarían a las proposiciones del Smolny Institute o en caso de que lo hicieran, enviarían una respuesta concebida en términos completamente inaceptables. Solicitó que el comité adopatara una resolución expresando un voto de confianza a los comisarios del pueblo y aprobando las medidas tomadas con el objeto de conseguir la paz. La resolución fué aprobada con solamente seis votos en contra.

"The Exchange Telegraph Co." ha recibido informaciones de Petrograd en las cuales se anuncia que los alemanes durante su avance de los dos últimos días no han encontrado un solo caso en que se les haya resistido. La evacuación de Reval ha comenzado lentamente. Los soldados se niegan a defender la ciudad.

El Cuartel General del ejército ruso ha sido trasladado a Smolensk, situado a 250 millas al sur-este de Moscow. Al tomar esta medida el Estado Mayor ha perdido el contacto con varios ejércitos.

REUNION DEL COMITE EJECUTIVO CENTRAL DE LOS SOVIETS

Declaraciones del presidente Sverdloff

PETROGRAD, 23.—El Comité Ejecutivo Central de los Soviets se reunió en sesión extraordinaria para discutir la situación provocada en Rusia por el avance alemán.

El presidente del comité, señor Sverdloff, declaró que Alemania ya había arrojado su careta, y en esta emergencia no queda más que procurar salvar a toda costa la República rusa.

El comité expresó su confianza en el Consejo de Comisarios del Pueblo y aprobó todas las medidas tomadas por éste para defender a Rusia de la invasión alemana.

EN PETROGRAD SE HA FORMADO UN ALTO CONSEJO DE DEFENSA

Toman parte en él Trotzky y Lenine.—Los alemanes se apoderan en Livonia de 100 locomotoras y 1,000 carros

PETROGRAD, 23. — Se ha informado que en Moscow un gran número de austriacos se han ofrecido para unirse a la defensa del país. Telegramas enviados por el Comité Ejecutivo de los Soviets, incitan a que toda la Rusia luche hasta el último. Se ha formado un Alto Consejo de Defensa del que forman parte Lenine, Trotzky, Stalm, Proshien y Karelin. La ciudad como ya se ha anunciado, está bajo la ley marcial.

Los miembros de la Asamblea Constituyente han decidido que se convoque a esta corporación lo más rápidamente posible.

Los alemanes que ocupan Livonia se han apoderado de cien locomotoras y de mil carros.

Los obreros se preparan febrilmente para la lucha. Los soldados así mismo levantan apresuradamente toda clase de obras defensivas dentro de una gran prisa y confusión.

PETROGRAD ES DECLARADO EN ESTADO DE SITIO

Korniloff y Alexieff han salido de la ciudad con destino desconocido

PARIS 23. — Los diarios de Petrograd anuncian que la ciudad ha sido declarada en estado de sitio y que las legaciones aliadas preparan su retirada de Rusia.

La concentración de los guardias rojos continúa. Fuerzas de los Soviets rodean la ciudad de Rostoff.

Se agrega que los generales Korniloff y Alexieff habrían salido de Petrograd con destino desconocido.

TROPAS ALEMANAS DESEMBARCAN EN FINLANDIA

Su objetivo es cortar la retirada a los maximalistas que se encuentran en esa región

COPENHAGUE 23. — Despachos de Petrograd anuncian que grandes transatlánticos de pasajeros, custodiados por naves de guerra alemanas, desembarcaron tropas en Helsingfors, donde entraron inmediatamente en combate contra los rebeldes. Los mismos despachos dan cuenta del desembarco de tropas alemanas en Fredry, las cuales se han unido a las demás fuerzas alemanas que ya habían desembarcado en Kotia.

Ambas fuerzas son numerosísimas y su objetivo evidente parece ser impedir la retirada de los maximalistas que se hallan en Finlandia y que recibieron la orden, del Consejo de Obreros y Soldados, de evacuar la República Finlandesa.

Se añade que varios regimientos brandemburgueses marchan sobre Viverg, a pesar de las dificultades que encuentran a su paso y a los intensos fríos reinantes.

LOS ALEMANES EN SU MARCHA NO TOMAN PRISIONEROS.

Se limitan a desarmar a los soldados rusos.— Proclamas dejadas caer por aviadores alemanes.

LONDRES, 23.— Despachos recibidos de Petrograd aseguran que el ejército austro-ukrainano se acerca a Kieff.

Informa, además, que los legionarios polacos ayudados por los alemanes han ocupado a Minsk.

Los diarios de Petrograd anuncian que los soldados rusos del frente occidental se han apoderado de 27 trenes, los que se usarán para el transporte de 40,000 soldados a Moscow.

Los alemanes, en su actual ofensiva, no hacen prisioneros, se limitan a desarmar a los soldados, poniéndolos en seguida en libertad.

Informan además de Petrograd que aeroplanos alemanes se han encargado de arrojar proclamas llamando al pueblo ruso a que permanezca en orden y dicen que los alemanes vienen a Rusia a suprimir la anarquía y traerán alimentos para el pueblo cuanto antes".

Los maximalistas se informa que se encuentran muy deprimidos con las hostilidades iniciadas por los alemanes.

LA DEFENSA DE PETROGRAD.

50,000 mujeres se enrolan en el ejército y parten a la línea de batalla

PETROGRAD, 23. — Los hombres y las mujeres y aún los prisioneros de guerra, se han ofrecido para defender la causa de la revolución. Miles de mujeres han ido a alistarse como voluntarios en el ejército.

50,000 mujeres han tomado ya sitio en la línea de batalla y unos cuantos miles de prisioneros de guerra.

LOS ALEMANES DESEMBARCADOS EN FINLANDIA OBLIGAN A RENDIRSE A ALGUNOS DESTACAMENTOS MAXIMALISTAS

ESTOCOLMO 23.— Noticias llegadas de Helsingfors, manifiestan que las tropas alemanas desembarcadas en Borga, Motka y Fredry, consiguieron impedir la retirada de los maximalistas, que se hallaban en Finlandia, cortando las líneas férreas y obligándolos a presentar combate o a rendirse.

Se añade que algunas fuerzas maximalistas se rindieron y otras han trabado lucha con los germanos.

Varios destacamentos huyen al interior de Finlandia; pero se cree que se verán obligados a deponer sus armas, y entregarse a los invasores.

LA SITUACION EN PETROGRAD

Se crea un nuevo partido anti-terrorista

ESTOCOLMO 23. — Todas las informaciones de Petrograd ponen en evidencia la extrema gravedad de la situación en esa capital, donde han ocurrido en los últimos días espantosos sucesos como consecuencia de los choques habidos entre los partidarios de los maximalistas y los de Alemania.

Se ha organizado un nuevo partido llamado anti-terrorista, en el cual se hallan afiliados elementos de grandes influencias y representativos de las altas clases, como asimismo numerosos jefes militares y políticos imperialistas, cuyo fin único es combatir el terrorismo maximalista, que impera en toda la Rusia.

La guerra en Asia y Africa

CONSECUENCIAS DEL AVANCE BRITANICO EN JERICO

LONDRES 23. — El avance de las tropas británicas en Jericó les permitirá cortar el ferrocarril a Hedjaz y posiblemente envolver a las fuerzas turcas que alcanzan a un efectivo de dos divisiones y que recientemente han sido obligadas a retroceder por los árabes desde el sur-este.

LA TOMA DE JERICO POR LAS TROPAS BRITANICAS

Comentarios de "The Times" de Londres

LONDRES, 23.—Los diarios de esta capital comentan elogiosamente la toma de la ciudad de Jericó por las tropas británicas.

"The Times" dice:

"Hay que recordar en esta fecha memorable el mensaje enviado por Napoleón a sus soldados en el cual les decía que desde lo alto de las Pirámides cuarenta siglos los contemplaban. Los siglos que contemplaban a los conquistadores británicos no son tan numerosos como los de las Pirámides que contemplaban a las tropas de Nauoleón, pero son bastantes para poder contarlos por decenas.

"De esta mezcla de lo antiguo y lo moderno emana un hechizo irresistible que place a la imaginación. En este contraste resaltan aún más los últimos éxitos obtenidos por el general Allenby, pues las tropas que entraron primero a Jericó fueron las australianas, procedentes de un vasto continente totalmente desconocido durante millones de años, después que Jericó asistió a la huida y captura del último rey de Judea y a la caída del Rey Bo.

Esta es una preciosa enseñanza que comprenderán los millones de habitantes de Gran Bretaña y de los Estados Unidos. Pero este acontecimiento no solamente es interesante desde el punto de vista histórico. El avance hasta Jericó constituye una nueva etapa de la campaña de la Palestina.

"La gran importancia de esa región fué reconocida hace muchos años, desde el tiempo de las cruzadas. Allí se encuentran dos caminos importantes; uno se dirije al norte hacia Damas y Alepo y el otro se dirige hacia el este, al puente del Jordán.

"La posesión por nuestras tropas de este camino, les hará alcanzar también el camino hacia Hedjaz y su línea férrea que se encuentra más o menos a unas 20 millas al este del río; y es de presumir que los esfuerzos de los británicos se harán en ese sentido a fin de cortar las comunicaciones. Por este medio se podrá aislar a los turcos, impidiendo que les lleguen refuerzos y obligándoles a batirse en retirada; de este modo podremos arrojarles hacia los árabes.

"Estas operaciones serían indispensables, si se pensase efectuar el avance hacia el norte".

LA OFENSIVA DE LOS TURCOS EN EL CAUCASO

Los turcos ocupan Platana

LONDRES, 23.—Los últimos despachos llegados de Rusia dicen:

"Las fuerzas turcas del frente del Cáucaso iniciaron la ofensiva contra Rusia antes de que expirara el armisticio convenido entre Rusia y las Potencias Centrales. Las tropas turcas ocuparon Platana y paralizaron la evacuación de las tropas caucásicas. El cuartel general del Ejército ruso del Oeste fué trasladado con toda rapidez a Smolensk.

Un reportaje que revela un gran secreto

"Cuando nos quedamos solos, don Julio tomaba una sopilla " que, a primera vista, parecía chocolate, y al observar nuestra " curiosidad interrumpió:
—"Es alimento Meyer, el alimento de los niños, y como can" tando recordó las populares estrofas italianas, en buen italiano.
"Mi ricordo, cuando era fanciulla...
—"Como ven, vuelvo al origen! me vuelvo niño,—replicó, con " delicada sonrisa".
(Reportaje a don Julio Zegers. "El Mercurio" de 21 del actual).

Todo el mundo se ha preguntado muchas veces cómo un hombre que ha hecho vida activa, de trabajo y estudio durante más de ochenta años, podía conservar sus fuerzas, su clara inteligencia, sano criterio e inimitable sprit, y todas esas brillantes cualidades que adornan la popular persona de don Julio Zegers.
Hoy el secreto está descubierto.
El alimento favorito del distinguido patricio es el ALIMENTO MEYER, reconocido por todos los médicos como el mejor para niños, enfermos y convalecientes, ancianos y para todas aquellas personas que necesitan una alimentación sana, nutritiva, agradable y económica.
1476-24

Hombres y Señoras
Inyección "Excelsior" Dumoy cura radicalmente en pocos días las enfermedades secretas de hombres y señoras. Cura: gonorreas, flores blancas, supuraciones, irritaciones, etc.

CALLOS "Usad Eureka" Los quita radicalmente y deja los pies cómodos

LA CONFERENCIA SOCIALISTA INTER-ALIADA DE LONDRES

Se acuerda enviar una comisión a Estados Unidos

LONDRES 23. — La Conferencia Inter-aliada se reunió hoy bajo la presidencia de Mr. Henderson.

Acordó enviar una delegación a Estados Unidos con el objeto de conferenciar con el Presidente Wilson, y con el jefe del socialismo estadounidense, Mr. Gompers, sobre la actitud de los laboristas norteamericanos ante la guerra.

COMUNICADO BRITANICO

LONDRES, 23.— (Oficial). Del frente de Africa Oriental se comunica:

"Rechezamos en Nyassa, en el valle de Lugenda, algunas fuerzas alemanas que el 15 del presente se habían dirigido hacia el curso superior del Lurio y habían ocupado Maoltkers.

COMUNICADO BRITANICO

LONDRES, 23.— (Oficial). Del frente de Palestina se comunica lo siguiente:

"Expulsamos al enemigo de la región de Jericó. Los turcos se retiran hacia el norte de Wadiauja.

AUSTRIA NO PARTICIPARA EN LAS NUEVAS CONFERENCIAS DE BREST-LITOVSK

AMSTERDAM, 23.—"Der Reich Post" informa que el Austria no participará en las nuevas negociaciones de Brest-Litovsk que se inaugurarán el Lunes, y a las cuales concurrirá Trotzky.

La América Latina ante la guerra

EL ANIVERSARIO DE JORGE WASHINGTON

Manifestación ofrecida por el Embajador de los Estados Unidos en Francia

PARIS, 23.—Con ocasión del almuerzo ofrecido por el Embajador norte-americano en París, Mr. Sharp, a los diplomáticos de Centro y Sud-América, el Presidente Wilson envió un cablegrama manifestando el gusto que habría tenido al estar presente en esa reunión para compartir los sentimientos de camaradería y comunidad en los intereses y en el sacrificio que une más estrechamente cada día a las repúblicas americanas. Agrega el Presidente Wilson en su telegrama que el día de Washington permite la celebración de los principios de libertad, justicia y humanidad; principios que es necesario inculcar en todas las naciones.

Los diplomáticos americanos contestaron dirigiendo a Wilson su más respetuoso homenaje y haciendo votos por la grandeza de Estados Unidos.

Enseñanza Rápida
—DE—
INGLES
FRANCES
ALEMAN
ITALIANO
ESPAÑOL

PRECIOS MODICOS
Facilidades de Pago

Clases Individuales y Cursos Colectivos, Limitados en la Academia y a Domicilio.
Para el Estudio del Inglés, hay un Selecto Profesorado Inglés y Norte-Americano.

ATENCION
A los alumnos que quieran estudiar un semestre o un año, se les hace concesiones especiales en el pago de sus cuotas.

CURSOS COMERCIALES
Contabilidades
Taquigrafía
Aritmética Comercial
Matemáticas; etc., etc.

PIDAN DATO

The Berlitz School of Languages
Casilla 1158—Ahumada 3.
1462-24-B

La clausura de la Conferencia Socialista de Londres

Declaraciones de Arthur Henderson

SE ACUERDA APOYAR LA CREACION DE LA LIGA DE LAS NACIONES Y EL DESARME GENERAL

"REPUDIAMOS TODO INTENTO DE ESTABLECER EL BOYCOTT ECONOMICO Y NOS OPONEMOS A TODO ESFUERZO QUE TIENDA A AISLAR A ALEMANIA FINANCIERA O ECONOMICAMENTE". — "DESEAMOS LA PAZ POR EL FRANCO JUEGO DE LA HONESTIDAD COMO LINEA DE CONDUCTA EN AMBOS CAMPOS BELIGERANTES"

LONDRES, 23.—Hoy, en el Restaurant Holborn, el Partido Laborista británico y los miembros del Congreso de las Trades Unions ofrecieron un lunch a los delegados extranjeros que asistieron a la Conferencia Socialista inter-aliadas que se llevó a cabo en el hall central de Westminster.

Presidió el lunch Mr. Arthur Henderson, ex-Ministro socialista británico.

La mesa de honor era ocupada por Albert Thomas, senador socialista francés; Vandervelde, delegado de Bélgica; Renaudel y Longuet, delegados de Francia; Ramsay, Mac Donald, Sidney, Webb y otros.

Abrió la manifestación Mr. Henderson, quien, después de haber deseado la más cordial bienvenida a los delegados de los países aliados en nombre del comité parlamentario del Congreso de las Trades Unions británico y del comité ejecutivo del Partido Laborista, dijo:

''La segunda conferencia socialista inter-aliada toca a su fin y no vacilo en declarar que ha sido coronada con un éxito sólo comparable a su carácter. Los delegados pueden felicitarse de lo que como continuación a las conversaciones preparatorias de París ha decidido en cuatro días la Conferencia de Londres. Y estas decisiones de las conferencias de Londres son las mismas a que arribó el Partido Laborista inglés en su reunión del 28 de Diciembre del año pasado y me felicito que hayan sido aprobadas por los representantes obreros y socialistas aliados asistentes a las conferencias.

''Permitidme explicar en pocas palabras lo que representan las proposiciones aprobadas. Ellas sostienen el establecimiento de la Liga de las Naciones sobre una base firme que suministrará a todos los pueblos de los países que participen en esta Liga, medios de cooperación internacional para llegar hasta el desarme general y así evitar guerras futuras.''

''Al tomar estas decisiones la Conferencia inter-aliada se ha declarado en favor de la absoluta libertad e integridad de Bélgica, Rumania y Montenegro, y como nos concierne a todos nosotros, los cambios territoriales deben quedar basados en la justicia y el derecho, deben tender al manteimiento permanente de la paz mundial.'' (Aplausos).

''En lo que se refiere a los principios vitales contenidos en las decisiones, representan éstos el mínimo irreductible, y apenas esos principios vitales queden asegurados, los delegados desearán reanudar completamente las relaciones internacionales.''

''Repudiamos todo intento de establecer el boycott económico, nos oponemos a todo esfuerzo que tienda a aislar a Alemania financiera o económicamente.''

''En nuestras proposiciones tendemos seriamente a la paz y a la seguridad y garantía de los pueblos y los pueblos mismos deben garantizar esos principios.''

''Estamos convencidos que el conflicto mundial no puede concluir sino de una de las siguientes maneras: por el triunfo del militarismo, por la conciliación o por el agotamiento; estamos seguros que tarde o temprano se habrá de recurrir a la conciliación y esto no por un grupo de beligerantes, sino por todos ellos.''

Esto no significa que el partido laborista británico primero, y que los partidos obreros y socialistas aliados después, vayan a negociar con la rama de olivo en la mano mientras el enemigo conserve la espada en la suya.

Descartamos, sin titubear, que ambos campos beligerantes deben estar seriamente dispuestos a adoptar los principios de la civilización y que debemos estar preparados a abandonar el militarismo antes de hacer ninguna negociación de paz''.

La actitud que adopta el partido obrero es la siguiente: buscamos obtener la victoria pero no una victoria de carácter militar o diplomática; buscamos sólo hacer triunfar los grandes principios y los nobles ideales. No estamos bajo la influencia de ambiciones imperialistas o intereses nacionales egoístas. Buscamos obtener la victoria, pero esa debe ser la victoria de las fuerzas internacionales morales que hallan su expresión en una paz basada en los derechos comunes inalienables de la humanidad; deseamos la paz por el franco juego de la honestidad como línea de conducta en ambos campos beligerantes y con garantías de permanencia por parte de todos los pueblos libres''

''Seguramente se nos acusará de pacifismo, se dirá que hacemos el juego del enemigo, pero nosotros podemos exclamar en alta voz que buscamos una paz que no sea exclusivamente francesa, ni inglesa, ni italiana, menos aún exclusivamente alemana; buscamos la ejecución del programa felizmente aceptado hoy por todos los representantes a esta importante conferencia inter-aliada''.

''En presencia de un acuerdo tan unánime debemos hacer todo lo posible para realizar la conferencia internacional en condiciones convenientes y tan pronto como las circunstancias lo permitan.

Debemos velar porque la conferencia internacional tenga ocasión de hacer desaparecer todos los obstáculos que obstruyan el camino y llegar así a reglamentar de una manera universal una causa noble''.

Informaciones generales

CONFERENCIA CELEBRADA ENTRE EL KAISER Y EL EMPERADOR CARLOS DE AUSTRIA EN EL CUARTEL GENERAL ALEMAN

AMSTERDAM, 23. — Despachos recibidos de Berlín informan que el Kaiser, el Emperador Carlos de Austria, el mariscal von Hindenburg y el general von Ludendorff celebraron ayer una conferencia en los cuarteles generales del ejército alemán.

LOS OBJETIVOS DE ALEMANIA EN LA GUERRA

"La claridad en los fines de guerra", obra del doctor alemán Landick.— Lo que debe exigir Alemania en las conferencias de paz.— El futuro imperio colonial alemán en Africa.— La Gran Alemania.

LONDRES, 23.— "The Daily Chronicle" publica un extenso artículo sobre "La Claridad en los fines de la guerra", título de una famosa obra escrita por el doctor Alfredo Landick y editada por "Der Politische Verlagsanstaldt", una de las casas más importantes en que se editan todas las obras destinadas a la propaganda alemana.

"Ante todo, dice el doctor Landick, es necesaria una indemnización, la más elevada que sea posible fijar. Después de la guerra, Alemania estará obligada a levantar un impuesto por valor de 600 millones de libras esterlinas, y este "hecho terrorífico" debe ser mirado y tratado de frente.

"Es también extremadamente esencial que los arreglos que aseguren a Alemania el aprovisionamiento de todas las materias primas que necesite, sean hechos con toda claridad. Además, es necesario abrir inmediatamente al comercio alemán todos los mercados del mundo, comprendiendo los de los países enemigos.

"El doctor Landick declara textualmente en su libro: "esto es de tanta importancia para nosotros y para nuestra vida futura, que debe ser el deber primordial de nuestros negociadores de paz tratar estos asuntos de modo que estas dificultades sean subsanadas. Es necesario seguir guardando los "gajes" que poseemos y sostener la amenaza de guerra submarina hasta que todas estas exigencias económicas nos sean acordadas. Si no imponemos nuestra voluntad sobre estos puntos, no podemos ver cómo Alemania podrá levantarse".

"Ventajas parecidas deben ser acordadas a los aliados por parte de Alemania en el momento de la paz, pues su fuerza es la nuestra. Austria-Hungría necesita forzosamente una salida al Adriático.

"Hay que permitir que Austria Hungría y Bulgaria arreglen el problema de los Balkanes, de manera de apartar para siempre la influencia de Rusia, Inglaterra y Francia en los países de esa región. Turquía debe entrar en posesión de todos su territorios, en la más completa integridad, sin tener en la frontera la amenaza de los futuros designios de Rusia. Por encima de todo, el Egipto y el control del canal de Suez deben serle devueltos.

"Según el parecer del doctor Landick, restablecer el dominio de Turquía en estos territorios, es un punto mucho más importante que la extensión de los territorios alemanes en Europa. Es allí donde Alemania construirá el gran puente que unirá a los Balkanes, así como Turquía aliada del Egipto, con el interior del Africa y con el gran Imperio Alemán que debe ser creado si la situación militar del momento de la paz lo permite.

Debemos no sólo entrar en posesión de las antiguas colonias sino que también exigir la anexión de las posesiones belgas, portuguesas, francesas y británicas en el Africa; de esta manera conseguiremos un imperio africano ligado y sin solución de continuidad; con estas posesiones nos será después muy fácil apoderarnos de todo lo que halla a sus alrededores y debilitar de un modo bastante efectivo a nuestros enemigos.

"El doctor Landick dice finalmente en uno de sus capítulos de su obra: "debemos considerar igualmente si será necesario o no tomar una parte de la flota británica para nosotros".

VISITANDO BURDEOS

Correspondencia de Alejandro Sux. —La escuela de mutilados de la guerra.— El inspector técnico es un doctor chileno

BURDEOS, 23.— El estado de guerra en que se encuentra casi toda la Europa impone a la población de Burdeos obligaciones de carácter caritativo con los repatriados del norte de Bélgica. La población de Burdeos, por medio de erogaciones, mantiene varios establecimientos en que se da gratuitamente comida a los belgas. Uno de estos establecimientos se encuentra instalado a bordo del vapor "Philantrophe", por el cual se pagó la suma de tres millones de francos; allí diariamente se reparten 400 comidas a los refugiados, que viven en casas costeadas por la Municipalidad. Numerosos refugiados han sido repartidos en los pueblos vecinos y a casi todos se les ha dado ocupación en los trabajos agrícolas.

"Existe en esta ciudad un hermoso y grande hospital en el cual se atiende con preferencia a las criaturas débiles y tuberculosas. El ambiente de este establecimiento es alegre, y hace olvidar por momentos las trágicas consecuencias de la guerra atroz. En todas las salas las camitas que refugian a los niños, de muy corta edad la mayoría, están adornadas con flores.

"Visité a los principales establecimientos comerciales e industriales; las industrias que han tomado mayor incremento en los últimos tiempos son la de conservas y la fabricación de vinos. Muchos de estos productos son exportados a la América.

Los industriales me han declarado que la situación podía ser mucho más favorable para ellos, pero que la falta de brazos, la escasez de carbón y de materias primas, y las altas primas de los fletes han hecho que las industrias del país se hayan resentido un tanto. Creen que una vez terminada la guerra, los capitalistas americanos establecerán grandes empresas industriales en esta región, pues en todas partes han comprado grandes terrenos en donde se han construído provisoriamente cuarteles y hospitales. En una de estas construcciones trabajan cerca de 1,500 súbditos españoles y numerosos mecánicos americanos. En las usinas de guerra se prohibe actualmente la venida de las familias de los obreros para evitar el excesivo consumo de ciertos artículos alimenticios, como ser el pan, la azúcar, etc.

"Tuve ocasión de conversar sobre las condiciones de vida con un español que tiene ambas manos mutiladas. Esta persona dirige una de las secciones de la escuela de reeducación de los mutilados de la guerra, cuyo inspector técnico es el conocido doctor chileno señor López Díaz. La escuela fabrica una infinidad de aparatos protectores que emplean aquellos obreros que están ocupados en trabajos peligrosos.

He recibido una invitación para visitar el centro de aviación de Etang, a donde me dirigiré mañana.— **Alejandro Sux.**

AMARGOS COMENTARIOS DE LA PRENSA ALEMANA POR LA ACTITUD DEL GOBIERNO ANTE EL PROYECTO SOBRE REFORMA ELECTORAL

PARIS 23. — Aprovechándose de los acontecimientos de Rusia, Alemania dejó a un lado el proyecto de reforma electoral prometida al pueblo.

Los diarios alemanes anuncian la noticia con grandes títulos sensacionales. Los comentarios que hace la prensa de la izquierda son amargos. "Es un latigazo en pleno rostro", dice el "Vorwaerts".

"Der Morgen Post" dice que es un día de luto para Berlín; y, por último, "Der Volk Gazette" cree que es el principio de la lucha que sostendrá el pueblo alemán por el derecho electoral.

Hasta los diarios reaccionarios expresan cierta inquietud.

CURSO DE LITERATURA FRANCESA COSTEADO POR FRANCIA EN LAS UNIVERSIDADES DE MONTEVIDEO Y BUENOS AIRES

BUENOS AIRES 23. — Después de la guerra, Francia pondrá anualmente a la disposición de las Universidades de Montevideo y Buenos Aires dos mil francos, para la creación de un curos de literatura francesa.

SE CONFIRMA LA EVASION DE LOS AVIADORES MARCHAR Y GARROS

AMSTERDAM 23. — Confírmase que los aviadores Garrós y Marchar se han evadido de su prisión en Alemania y han llegado a Holanda.

LAS MUNICIONES PARA RUSIA SON ADAPTADAS AL ARMAMENTO DE LAS TROPAS INGLESAS

LONDRES 23. — Una gran cantidad de municiones que estaban destinadas al uso de las tropas rusas, han sido ahora adaptadas para los cañones y demás armamentos de las tropas inglesas.

VUELO DE LONDRES A ITALIA POR UN AEROPLANO BRITANICO

ROMA 23. — Ha llegado al aeródromo de Centocelle un aeroplano de caza británico piloteado por el aviador Laslie y el mecánico Hatch, procedente de Londres. La travesía hasta Italia la hicieron en cinco jornadas.

Los aviadores recibieron una calurosa recepción.

EL PROYECTO DE REFORMA ELECTORAL ANTE LA CAMARA BAJA DE PRUSIA

El principio del voto obligatorio

AMSTERDAM 23. — Informaciones recibidas de Berlín comunican que el comité que estudia la reforma electoral en la Cámara Baja prusiana aceptó el principio del voto obligatorio que introduce el proyecto de ley de reforma electoral. El Gobierno se opone a este principio.

Los proyectos presentados por los nacionalistas y conservadores han sido sometidos a la consideración de un subcomité con el objeto de llegar a un acuerdo.

REANUDACION DE LA NAVEGACION EN EL MAR NEGRO

Las relaciones comerciales con Ukraina

AMSTERDAM 23. — De Berlín se ha recibida la siguiente información:

''En la última sesión celebrada por el Reichstag se discutió, la reanudación de la navegación en el Mar Negro, para cuyo efecto serán retiradas todas las minas fondeadas en ese mar. Con el objeto de hacer más fácil la exportación de elementos agrícolas de Alemania a Ukraina, Alemania proporcionará a este país todas las máquinas necesarias para la mejor explotación.

LOS MINEROS ESCOSESES SE PRONUNCIAN CONTRA LA LEY SOBRE RECLUTAMIENTO DE OBREROS

GLASGOW 23. — En una conferenci de mineros escoseses efectuada ayer, se aprobó por una gran mayoría una resolución contraria a la ley sobre reclutamiento de obreros.

ELECCIONES PARLAMENTARIAS EN CHINA

PEKIN 23. — El Presidente Madate ha dado las órdenes necesarias para que se efectúen elecciones para miembros del Parlamento. La organización del cuerpo legislativo será efectuada de acuerdo con leyes recientemente promulgadas.

LA SESION DE LA CAMARA DE DIPUTADOS ITALIANA

El voto de confianza al Gobierno es retardado hasta la próxima sesión

ROMA, 23.— La sesión de hoy de la Cámara de Diputados fué presidida por el diputado Dr. Marcora.

Después de los trámites reglamentarios, se renovó el debate sobre las comunicaciones del Gobierno.

El diputado Miglioli, en la orden del día, hizo algunas interesantes declaraciones sobre la exclusión de la Santa Sede de las conferencias que se harán sobre la paz y dijo:

"No apruebo este punto de la política internacional de nuestro Gobierno. Deploro la cláusula relativa a la exclusión de la Santa Sede del congreso de la paz. Esto ha sido un error jurídico, histórico y político". (Rumores entre los diputados).

"Lamento profundamente que el Gobierno no haya tomado en cuenta para sus determinaciones la nota que el Pontífice, por primera vez desde 1870, dirigió al Gobierno de Italia".

El orador es interrumpido por el diputado Ceriani, quien trata de perturbar la continuación del discurso por medio de interrupciones y frases inadecuadas para la Cámara. El Presidente Marcora lo llama al orden agitando continuamente la campanilla.

Después habla el diputado Ruini quien insiste en la necesidad de resistir para que la patria no sea muerta por el enemigo.

El diputado Perrone se extiende en largas consideraciones sobre cuestiones económicas, comerciales y agrarias.

Los diferentes grupos parlamentarios habían acordado que la orden del día fuera desarrollada por el diputado Raimondo, en vez del diputado Barzilai.

Al hacer uso de la palabra el orador, afirmó la necesidad de asegurar con una enérgica política de guerra la defensa nacional para la realización de los fines trazados por el Gobierno, sin olvidar las aspiraciones de los pueblos oprimidos, su independencia improrrogable y la urgencia de convertir en ley del Estado todas las posibilidades capaces de desarrollar la potencia productiva del país en un régimen de justicia social.

El diputado Raimondo continuó su discurso en una forma patriótica y levantada, obteniendo un éxito verdadero. Al terminar, el orador fué saludado por entusiastas aplausos de todos los concurrentes. La Cámara acordó retardar el voto de confianza, pues hará también uso de la palabra el señor Crespi.

ACCIDENTE DE AVIACION EN EL HAVRE

Caída de un dirigible francés.— Varios muertos y heridos

PARIS, 23.— Una información llegada recientemente de El Havre dice:

"El Miércoles, en circunstancias que un dirigible francés hacía algunas exploraciones sobre el canal de la Mancha, sufrió un accidente en uno de sus aparatos de gobierno; el comandante de la nave trató de dirigirse a la costa, pero el viento empujó al dirigible y lo hizo precipitarse sobre la tierra. Al caer se produjo una gran explosión, que destruyó completamente la nave. El comandante y los empleados de la telegrafía sin hilos resultaron muertos y el cuartel maestre sufrió la fractura de sus brazos. El dirigible al chocar con el suelo hizo explotar las bombas, lo que produjo numerosos heridos".

INSPECCION DE LOS ARSENALES DE TOLON

PARIS 23. — Se comunica de Tolón que actualmente la comisión de control de la Cámara inspecciona el arsenal general de esa ciudad.

LA COSECHA DE TRIGO DE 1918 EN LOS ESTADOS UNIDOS

Aumento del precio

WASHINGTON, 23.—Según las indicaciones de hoy en el mercado de cereales, la cosecha de trigo aumentará en 1918 considerablemente debido a que el Presidente Wilson ha autorizado para que la oficina del control de Alimentos pueda alzar los precios de este cereal, que antiguamente era de dos dólares el bushell.

LAS ISLAS FILIPINAS REGALARAN UN SUBMARINO A LOS ESTADOS UNIDOS

WASHINGTON, 23.—El Gobernador de Manila ha firmado la ley que autoriza la emisión de bonos hasta por dos millones de dólares con el objeto de construir un submarino que las islas Filipinas regalarán a los Estados Unidos como una ayuda en la guerra en que se encuentra empeñado.

LA CONFERENCIA INTERNACIONAL SOCIALISTA DE LONDRES APOYA EL PROGRAMA DE GUERRA DE GRAN BRETAÑA

LONDRES, 23.— La Conferencia Inter-Aliada de los socialistas, en su reunión de hoy acordó dar el consentimiento para apoyar el programa enunciado por el gobierno de Gran Bretaña sobre los objetivos de guerra y las condiciones de paz.

ITALIA

ROMA, 25.—**El Ministro de Suiza en Italia.** — El nuevo Ministro de Suiza en esta capital, señor Georges Wagnieri, presentará sus credenciales al Gobierno el 1.o del próximo mes.

ROMA, 23.—**Explosión de un motor en una fábrica de Roma.— Dos muertos y 65 heridos.**—Esta mañana se produjo la explosión de un motor de un establecimiento industrial situado en la calle Flaminia, que provocó gran pánico entre los operarios y los habitantes de las casas vecinas.

Dos mujeres resultaron muertas y 65 con heridas de poca gravedad.

ESPAÑA

MADRID, 23.—**La huelga de los emplados de Telégrafos y Correos.— Manifiesto de la Junnta de Defensa de Correos.**— La Junta de Defensa de Correos ha publicado una larga proclama, en la cual niega que exista un convenio para declarar la huelga general el próximo Domingo.

El manifiesto declara que los empleados de correos no han solicitado mejoramientos en sus condiciones de trabajos ni en sus sueldos. Por último, añade la proclama que la Junta sostendrá como siempre su actitud correcta.

El jefe del Gabinete, señor García Prieto, y el Ministro del Interior, señor Bahamondes, confían de que se podrá evitar completamente el conflicto de los empleados de correos y telégrafos, imponiéndose el patriotismo a los intereses partidaristas.

MADRID 23. — **La huelga de telegrafistas.** — Los telegrafistas persisten en su resistencia pasiva al cumplimiento del nuevo reglamento.

Huelga de las sociedades de transporte. — Comunican de Valencia que las sociedades de transportes anunciaron al gobernador de la provincia que mañana empezará la huelga del tránsito. La huelga durará hasta que se obtenga rebaja en el precio de los forrajes.

Las elecciones. — Se asegura que después de las elecciones se formará un Gabinete de concentración liberal, apoyado por los partidarios de Dato. Este Ministerio tendría asegurada una mayoría de 230 a 240 votos. Se dice, además, que sería presidido por el actual premier, señor García Prieto.

ESTADOS UNIDOS

NUEVA YORK, 23. — **Los cambios.**—El cambio sobre Londres se ha fijado hoy a 4.75 1|4; el de París sobre Londres, a 27.57; el de Londres sobre París, a 27.18 y el de París sobre Génova, a 65 1|4.

BRASIL

Recepción de los estudiantes mejicanos.—La Asociación de Estudiantes Brasileños recibió a la delegación de estudiantes mejicanos que llegaron esta tarde. Los visitantes han declarado que el 2 de Marzo próximo seguirán viaje a su país.

Cumpleaños del Presidente de la República.— El Presidente de la República ha resuelto ausentarse de la capital, el Martes próximo, con motivo de su cumpleaños, para evitar manifestaciones públicas.

Como una excepción recibirá el Viernes a los delegados de la Federación Marítima Brasileña y a los de la Federación de Conductores de Vehículos, quienes le presentarán sus saludos y le ofrecerán algunos obsequios.

La huelga de propietarios de restaurants y hoteles. — Después de una agitada reunión, celebrada por la mayoría de los propietarios de hoteles y restaurants, se resolvió cerrar estos establecimientos todos los días Domingos, a partir desde mañana.

PERU

LIMA, 23.—**Cambios ministeriales.** —Se dice que vendrá a ocupar la vacancia que se ha producido en el Ministerio de Relaciones el actual Ministro Plenipotenciario en Bolivia, señor Varela, pasando el señor Tudela a ocupar la cartera de Hacienda.

La Cábara dió un voto de confianza al Ministro de Hacienda interino, señor Tudela, por 63 votos contra 3.

LIMA, 23.—**Cambios ministeriales.**— ''El Comercio'' da cuenta de que el señor Tudela quedará a cargo del Ministerio de Relaciones Exteriores, pasando a ocupar la cartera de Hacienda el General Arenas, que actualmente es Ministro de Gobierno.

LIMA, 23.—**Inundaciones en Huancano.**—Se comunica que, a consecuencia de las grandes lluvias que se han desencadenado últimamente y que ocasionaron una crece del río Huancano, se han inundado cerca de 350 kilómetros cuadrados. Esta catástrofe deja a cerca de mil familias indígenas sin hogar y en una triste situación de miseria y hambre.

The Automóvil Club.—Se ha fundado en esta capital The Automóvil Club, institución que ha sido acogida con gran entusiasmo. En la primera sesión celebrada últimamente se eligió presidente a don Baldomero Aspíllaga y vice-presidente a don Arturo Pérez Figueroa.

La institución se propone construir y reparar algunos caminos iniciando estos trabajos en la vía de Lima a Ancón, habiéndose reservado el Gobierno con fines militares las pampas de Amazonas y Lurigancho.

PARAGUAY

ASUNCION, 23.—**Las obras del puerto.—Rechazo de una solicitud de la empresa constructora.**—El Poder Ejecutivo firmó hoy el decreto por el cual no se reconoce la excusa de fuerza mayor invocada por The Construction and Enginee Ring Finance Company, firma concesionaria de las obras del puerto de Asunción, y niega las dispensas a dicha empresa que solicitaba caducar el contrato el mes de Junio próximo.

El decreto contiene diez largos considerandos, en los que se funda la resolución del Gobierno.

La opinión pública ha aplaudido la correcta y enérgica actitud del Presidente Franco en este asunto.

URUGUAY

MONTEVIDEO, 23.— **Franquicias postales.**—El Poder Ejecutivo acordó conceder franquicias postales y telegráficas a la Junta Nacional de Subsistencias.

El aniversario de Washington. — El Ministro del Interior autorizó a los súbditos norte-americanos para que pudiesen izar la bandera de su patria con motivo del aniversario del nacimiento de Washington.

Celebrando esta misma fecha se realizará en el Parque Hotel un dinner concert, al que asistirá el Cuerpo Diplomático, el almirante Capertown, la oficialidad del ''Pittsburg'' y numerosas distinguidas familias.

Los disfraces eclesiásticos. — Hoy se reunirán las sociedades católicas para cambiar ideas sobre la mejor forma de ratificar una vez más la protesta hecha por los católicos con motivo de la ofensa inferida a la conciencia cristiana por el jacobinismo imperante en las recientes fiestas del Carnaval.

Importación de aceite. — Los importadores de aceite solicitaron de la Cámara de Comercio haga gestiones ante el Gobierno para que éste, a su vez, pida a España deje sin efecto las disposiciones que ha dictado sobre prohibición de la exportación de aceite a este país. La Cámara de Comercio ya ha iniciado estas gestiones.

Sacerdotes detenidos por acusárseles de contrabando.—Fueron detenidos al desembarcar a este puerto dos sacerdotes profesores del Colegio de la Sagrada Familia, que ocultaban en sus sotanas ciento veinte paquetes de tinta en polvo.

Declararon en la policía que no tenían intención de pasar como contrabando esa mercadería que traían para fabricar tinta para los alumnos del colegio. Si ocultaron los paquetes fué porque en Argentina está prohibida la exportación de tinta y temieron que no se les permitiera introducirla al Uruguay.

MONTEVIDEO, 23.— **Sesión de la Cámara de Diputados.—La actitud del Presidente Argentino para con Uruguay.** — Hoy celebró sesión la Cámara de Diputados. Al abrirse la sesión, el nuevo presidente, Dr. A. Peña agradeció la distinción de que se le había hecho objeto al designársele presidente de la institución, y prometió cumplir fielmente las funciones de su cargo.

Se votó por aclamación la resolución propuesta por el Dr. Buero, a nombre de la Comisión de Asuntos Internacionales, quien dijo al presentar su proyecto a la consideración de la Cámara:

"El Parlamento de Cuba resolvió crear una Legación de ese Gobierno en este país. La resolución de los parlamentarios cubanos tiene una significatva distinción, que ha sido corroborada en una forma especial, en las manifestaciones que tuvieron lugar cuando aquel parlamento trató de este asunto.

"Las personalidades de todos los partidos políticos de Cuba elogiaron entusiastamente al país. La reunión se clausuró entre aplausos para el Uruguay. En nombre de la Comisión de Asuntos Internacionales presento una moción para que la Mesa Directiva de esta Cámara dirija una comunicación al Parlamento cubano, expresando los sentimientos de la Cámara, por este acto que no puede pasar inadvertido. La Cámara uruguaya debe agradecer y retribuir las manifestaciones".

Esta moción, como hemos dicho, fué aprobada por aclamación.

El diputado Piedranueva hizo notar que en el mensaje leído por el representante del Ejecutivo el Presidente de la República en el cual se declara abierto el período ordinario de sesiones, se hacía especial mención a la actitud asumida por el Presidente Argentino para con el Uruguay. Hace resaltar la necesidad que hay en que el pueblo uruguayo conozca este bello rasgo del Presidente Irigoyen. A su juicio los diputados uruguayos deben expresar su reconocimiento y admiración al Presidente argentino por su actitud generosa. Hace en seguida indicación para que la Cámara autorice a la Mesa, para que se haga intérprete ante el Dr. Irigoyen del sentimiento de la Cámara. Votada la moción fué aprobada casi por unanimidad.

Los productos uruguayos en los Estados Unidos.— El Poder Ejecutivo comisionó en el carácter de honorario a don Pedro Mautonel, miembro de una firma exportadora de esta plaza, para que estudie en Estados Unidos la forma práctica de colocar los productos uruguayos en los mercados norteamericanos.

El proyecto de pensión a los ancianos.— El Ministro de Industria, señor Jimenes de Arechaga ha declarado que se encuentra empeñado en la redacción del mensaje que el Poder Ejecutivo enviará a la Asamblea General recomendando la pronta sanción del proyecto sobre pensiones de los ancianos. El Ministro expresó que en dicho mensaje no se solicitará ninguna reforma fundamental del proyecto.

La importación de aceite español. — La Cámara de Comercio acogió favorablemente las peticiones de los exportadores para que el Ministro de Relaciones Exteriores obtenga del Gobierno español el consentimiento para embarcar aceite de oliva con destino al Uruguay.

ARGENTINA

BUENOS AIRES, 23.—**El Ministro de Colombia.** — El Ministro de Colombia en esta capital, señor Encisar, se embarcará el 26 de este mes con destino a Río de Janeiro, a bordo del vapor ''Vassari''.

Acuartelamiento de las tropas. — Con motivo de las elecciones que se efectuarán el 3 de Marzo, las tropas de mar y tierra serán acuarteladas.

El Embajador Naón conferencia con el Presidente. — El Embajador en los Estados Unidos, señor Rómulo Naón, conferencia nuevamente con el Presidente de la República, sobre diversos asuntos de actualidad.

POSIBLE CONFERENCIA ENTRE LOS PRESIDENTES DE CHILE Y LA ARGENTINA EN PUNTA ARENAS

Información del corresponsal de ''La Razón'' en Chile

BUENOS AIRES, 23.—''La Razón'' de hoy publica la siguiente información transmitida por su corresponsal en Chile:

''Se habla de una posible conferencia que se realizará en Punta Arenas, entre el Presidente de la República Argentina, señor Irigóyen, y el Presidente de Chile, señor Sanfuentes. Esta conferencia se realizaría con motivo del viaje del Presidente Irigoyen a la región austral del país. Ambos mandatarios cambiarían sus impresiones sobre la política general de América.''

Por lo que respecta a la Argentina, en el Ministerio de Relaciones Exteriores se guarda sobre este asunto la más completa reserva.

BUENOS AIRES 23. — **El centenario de Maipo.** — El comité ejecutivo encargado de las fiestas con que se celebrará el centenario de Maipo, ha aprobado el plan de festejos.

Ha acordado, además, solicitar del Ejecutivo que el 5 de Abril sea declarado día feriado.

En la primera semana de Abril se dictarán en las universidades y colegios nacionales, conferencias para rememorar el aniversario de Maipo.

Se han organizado, además, manifestaciones cívicas y se ha pedido que se iluminen los edificios públicos y particulares.

En el programa de fiestas está comprendida también la impresión de un folleto en que se dará en facsímil, el parte de la batalla de Maipú. Se distribuirán medallas conmemorativas y se abrirá un concurso a los escultores para fundir una placa conmemorativa que se colocará en el monumento a San Martín. Otro concurso se abrirá para una composición que rememore las glorias de San Martín y la batalla de Maipo.

El Centro de Ingenieros conmemorará, por su parte, la actuación en el Ejército Libertador del ingeniero Condarco.

Defectos en las obras de irrigación. — "La Nación" informa que a causa de la imprevisión gubernativa, principiaron a funcionar las obras de irrigacón en Río Negro, sin realizarse antes las obras de desagüe y drenaje que eran necesarias. Con este motivo, la zona tributaria, que la componen riquísimos valles, como los de Neuquén, Río Negro, Colonia Lucinda, etc., está cubierta de extensiones freáticas que matan, por efectos de la podredumbre o de las sales disueltas en el subsuelo, todo cultivo. Ello pide un medio que ponga un fin inmediato y rápido al mal que se ha manifestado.

Los resultados de una ley.—La Dirección de Servicios Agrícolas ha enviado al Ministerio de Agricultura un informe sobre los resultados obtenidos con la aplicación de la ley sobre certificados de depósitos desde su promulgación en 1914 hasta fines de 1917.

Resulta del informe que la aplicación de la ley ha tenido resultados negativos.

Gregorio Santa Cruz

Se encarga exclusivamente por cuenta ajena de la compra-venta de

FRUTOS DEL PAIS, GANADOS, PROPIEDADES.

HUERFANOS 1168 :-: CASILLA 242 :-: CABLES:
Telégrafo: "GREGCRUZ"
28-b

Reunión de sociedades sionistas.— Esta noche tendrá lugar la reunión del Cuarto Congreso Sionista Argentino.

Se tratarán en él cuestiones relacionadas con los sucesos de Palestina y se acordó activar la propaganda en favor de la restauración de la tierra de Judea.

Exposición de Cao.—Los amigos del malogrado caricaturista Cao han accedido a las peticiones de diversos coleccionistas de proceder a la venta de sus cuadros.

Se ha fijado un precio mínimo de 50 nacionales por caricatura.

Nueva línea telegráfica.—Se ha autorizado a la Direción de Telégrafos para adquirir materiales para la nueva línea telegráfica que se tenderá en el territorio de Río Negro, entre Lamarque y Choel-Choel.

El Ministro de Bélgica.— Regreso de Montevideo el Ministro de Bélgica, señor Augusto Relot.

En breve partirá a Asunción a presentar sus credenciales ante ese Gobierno.

Fallecimiento.— Anúnciase desde Córdova que en circunstancias en que conversaba con el Gobernador falleció repentinamente el Prefecto de Policía, señor Montenegro.

Ascensos en la Armada.—Se anuncia que en breve se dictará un decreto por el cual se asciende por mérito a diversos oficiales de la Armada.

Los aceites españoles.—La Cancillería ha resuelto activar las gestiones ante el Gobierno de España para que éste permita la salida de aceites con destino a la Argentina.

Al efecto, se han enviado instrucciones especiales a la Embajada en Madrid.

La huelga portuaria.—Permanece estacionario el conflicto de los obreros portuarios. Anoche celebraron una asamblea, en la que se trató el ofrecimiento del Ministro de Marina para resolver el conflicto.

''El Diario'' dice que el Ministro de Marina debió contestar enérgicamente a la delegación de obreros portuarios que fueron a pedirle el retiro de las remolcadoras que prestan servicios a los vapores boycoteados, pues la autoridad no puede aceptar como lícitas huelgas sin fundamentos.

BUENOS AIRES, 23.—**Cambios ministeriales.**— En los círculos políticos se vuelve a hablar una vez más de que el señor Pueyrredón se hará cargo definitivamente de la Cancillería, designándose al ingeniero señor Alfredo Demarche para que ocupe la cartera de Agricultura.

Esta versión, sin embargo, no se ha confirmado en las esferas oficiales.

El transporte ''Guardia Nacional''.— Se informa en el Departamento de Marina que el transporte ''Guardia Nacional'' ha regresado de Norte América y actualmente navega a la altura de Cabo Frig, sin novedad. El referido transporte trae los restos del ex-comandante Regino de la Sotta que falleció hace algún tiempo en Norfolk.

Don Federico Portalis.—En el ''Infanta Isabel'' regresa a la Argentina, después de varios años de ausencia, el señor Federico Portalis, extensamente vinculado con el comercio de la República. Lo trae una misión financiera que le ha confiado el Gobierno de Francia.

Proclamación de diputados.—Esta noche se efectuará en la Plaza del Congreso la proclamación de los candidatos a diputados nacionales, que apoyará el partido socialista en las elecciones del próximo Marzo.

La travesía de los Andes en aeroplano.—Ha regresado del Neuquén el teniente aviador señor Parodi después de efectuar algunos estudios relacionados con las condiciones atmosféricas de la región, con el propósito de intentar la travesía de Los Andes por el paso de Bariloche.

El teniente Parodi ha iniciado ya su entrenamiento en un aeroplano Morane-Saulnied, tipo ''parasol'' y con motor Rhoner, de 80 caballos de fuerza.

El señor Parodi ha efectuado ya un vuelo, manteniéndose a 4,500 metros durante 28 minutos.

Audaz robo.—En circunstancias que el señor Ramón Zonza, apoderado del doctor Carlos Ballini, efectuaba una operación en el Banco de la Nación, se dió cuenta que le habían substraído del bolsillo del pantalón la suma de 10,500 nacionales.

Solución de la huelga de los frigoríficos de Río Gallego.—El gobernador de Santa Cruz ha comunicado al Ministro del Interior que se ha resuelto satisfactoriamente la huelga de los obreros de los frigoríficos de Río Gallegos.

Las conferencias del Embajador Naon con el Presidente.—De la conferencia que tuvo hoy el Embajador en los Estados Unidos, don Rómulo Naon con el Presidente de la República, señor Irigoyen, no trascendió gran cosa, pero, se sabe que el señor Naon volverá a los Estados Unidos. Parece que han quedado completamente aclarados los motivos que determinaron la renuncia de nuestro representante en Norte-América. La conferencia fué extrictamente privada, no asistiendo a ella ni el Ministro de Relaciones Exteriores.

El envío de un vapor a Méjico.—Se ha desistido de enviar el vapor "Mungo", fletado por Méjico, a causa de no haberse podido conseguir la prórroga del contrato del vapor "Panetta" para que continúe trayendo petróleo de Comodoro Rivadavía.

Ultima hora

EL COFRE DE M. CAILLAUX

PARIS, 23.—En la oficina del capitán Bouchardon, y en presencia del comisario M. Priolet y del presidente del Sindicato de Joyas se abrió el cofre de M. Caillaux, secuestrado en Florencia. La caja de caudales contenía una gran cantidad de alhajas de Mme. Caillaux. El acusado M. Caillaux constató que el contenido de su cofre estaba intacto y reconoció las alhajas de su esposa.

El presidente del Sindicato de Joyeros hará la tasación de estas joyas.

Cinema ALHAMBRA

MATINEE, A LAS 3 P. M.
FIN
Episodios 13, 14, 15 y 16 de
JIMMIE DEIL (alias)
EL SELLO GRIS
¿Quién es TOCSIN?

SELECTA, A LAS 4 1|2.
FIN
De la serie
El Brillante Celestial
Episodios 28, 29 y 30.

FOX

EN ESPECIAL, A LAS 6.20.

Presenta por segunda vez, y por 1.a en esta sección, su grandiosa película de JORGE OHNET. El doctor Rameau, adaptada al cinema bajo el nombre de

El Pasado Oculto

Obra de verdadero fondo realista y emulador.

NOCHE, A LAS 9.20 ESTRENO EN SANTIAGO.

EL LATIGAZO

Gran drama pasional del Cav. Anteri Marazzini, interpretado por
Mlle. ANDREINE FARGEIX

Película artística de la casa GLADIATOR FILM, editora de las obras de Italia Manzini.
Intenso drama de la vida rusa, durante el antiguo régimen.

MAÑANA, TARDE Y NOCHE
Dos únicas exhibiciones
SOBRE TERRENO PELIGROSO
Grandiosa vista marca WORL
1482-24

VALPARAISO

Naufragio del vapor "Kentra". — **Ocurre a diez millas de Talcahuano, a causa de la neblina.—El "Kentra" está totalmente perdido.—No hay desgracias personales.—Auxilios enviados de Valparaíso.**—En las oficinas de la Armada se recibió noticia anteayer tarde de que el vapor norteamericano de carga "Kentra", había naufragado cerca de Talcahuano.

Inmediatamente se dió orden de que salieran en su auxilio el crucero "Esmeralda", que comanda el capitán de navío don Luis G. Soffia y la escampavía "Porvenir" al mando del capitán Cumming. El "Esmeralda" no pudo arribar inmediatamente al sitio del naufragio por impedírselo una espesa neblina, teniendo que mantenerse a la altura de la isla Quiriquina.

El "Kentra" naufragó a causa de neblina a diez millas al norte de Talcahuano en el sitio rocoso denominado Cullin.

El crucero "Esmeralda", la escampavía "Porvenir" y otros buques le prestan auxilio únicamente para salvar la carga alta, pues el vapor se halla completamente perdido.

Los encargados de los agentes del vapor se han hecho cargo del salvamento. Son agentes del "Kentra" en Valparaíso los señores Gibbs y Cía.

El "Kentra" fué construído en 1907; tenía 4,683 toneladas de registro, aunque figuraba con solo 3,020. Medía 400.1 pies de eslora, 50.0 de manga y 18.4 de puntal. Su capitán era el señor H. C. T. Melling. Había salido de Valparaíso el 21 del actual.

El gobernador marítimo de Talcahuano, capitán de fragata don Carlos Andonaegui envió el siguiente telegrama al señor director del territorio marítimo sobre este accidente:

"Kentra" varado Puerto Cullin. Considérolo perdido totalmente. Si tiempo persiste favorable podría salvarse carga para lo cual necesitase remolcadores que agentes procuran consignarse. Atiendo personalmente salvataje con elementos proporcionados por crucero "Esmeralda".

Se nos informa que en este naufragio no ha habido desgracias personales.

Don Joaquín Fernández Blanco.—Don Joaquín Fernández Blanco, nombrado últimamente Enviado Extraordinario y Ministro Plenipotenciario en España, fué despedido ayer en Viña del Mar por un numeroso grupo de caracterizados vecinos de estas ciudades y amigos personales.

El señor Fernández Blanco se ha dirigido a Buenos Aires en donde se embarcará en el vapor "Infanta Isabel" e irá directamente a Cádiz para pasar en seguida a Sevilla en donde se halla actualmente la Corte.

El señor Fernández viaja con su esposa, señora Carmen R. Fernández Concha de Fernández Blanco y sus hijos Jorge, Francisco y Luis Enrique.

Manifestaciones sociales.—Don Alejandro Huneeus García de la Huerta y señora Loreto Fernández de Huneeus ofrecieron anoche una comida en honor de sus relaciones durante el dinner-concert del Pabellón Club de Viña del Mar.

—La señorita Luisa Amunátegui Jordán ofreció un té en el mismo Pabellón a sus relaciones. Esta reunión fué una hermosa manifestación social a la que asistieron numerosos jóvenes y señoritas de la alta sociedad.

Después del té se siguió un animado baile en el salón del Pabellón.

En el Gran Hotel de Viña.—A juzgar por los pedidos anticipados para reservar mesas, el dinner-concert y baile de moda de hoy en el Gran Hotel de Viña del Mar tendrán mucha concurrencia y prometen resultar tan animados como las reuniones sociales que allí se han realizado anteriormente.

La comida y el baile serán amenizados por una orquesta que dirige el maestro Abraham González.

Enfermos.— Se encuentra en franca mejoría el señor Enrique Escobar Solar, administrador de la Aduana de este puerto.

—Sigue delicada de salud la señora Teresa Arlegui de Muñoz Hurtado, esposa del señor director general de la Armada.

Exposición de trofeos de guerra. — Muy concurrida sigue siendo después de su solemne inauguración, la exposición de trofeos de guerra en la escuela Edwards a beneficio del Hospital Chileno de París.

Se ha abierto un album para que los visitantes coloquen sus firmas, el que será enviado a París al hospital. Este album estuvo a cargo de la señora Fagalde, quien reunió 700 pesos entre los primeros firmantes. Ayer estuvo a cargo de la señorita Despouy.

Como es mucha la concurrencia de visitantes, la Exposición está abierta hasta las once de la noche diariamente.

Movimiento marítimo.—Ayer entró:

Vapor Arauco de Iquique, en lastre, fondeó 3 P. M., consignado V. Valck y Cía.

Vapor Quito para Iquique e intermedios, zarpó 3 P. M., despachado Etchegaray, O. Co.

Vapor Mapocho para Eten e intermedios, zarpó 4 P. M., despachado C. S. A. de Vapores.

Vapor Caupolicán para Iquique e intermedios, zarpó 5 1|2 P. M., despachado Wiegand y Cía.

Vapor Quilpué para Colón e intermedios, zarpó 6 P. M., despachado Cía. Ingl. Vapores.

Mañana 25 salen:

Vapor Cachapoal para Iquique, directo, 6 P. M., despachado Cía. Sud-Amer. de Vapores.

Vapor R. Orchard para Mejillones e intermedios y despachado señores Court Hnos.

Vapor Iris para Chañaral e intermedios y despachado señor Manuel Ibáñez G.

El Martes 26 salen:

Vapor Elena para Chañaral e intermedios y despachado señores Villagrán, Aguayo Co.

Vapor Inca para Tocopilla e intermedios y despachado Compañía General Comercial.

El Miércoles 27 salen:

Vapor Imperial para Colón en viaje rápido, 4 P. M., despachado Cía. Sud-Americana de Vapores.

Vapor Santa Ana para Nueva York e intermedios vía Canal Panamá, despachado señores W. R. Grace y Cía.

Vapor Arauco para Caleta Buena e intermedios y despachado señores Artigas, Riofrío y Co.

Vapor Gilda para Coronel y Valdivia, despachado señor Hugo Gosch y Cía.

El Jueves 28 sale:

Vapor Coronel para Arica e intermedios y despachado señores Etchegaray, Onfray Co.

Vapor Rosita para Chañaral e intermedios y despachado señores Court Hermanos.

Vapor Magallanes para Punta Arenas e intermedios y despachado señores Duncan Fox Co.

El Sábado 2 de Marzo salen:

Vapor Lircay para Iquique e intermedios y despachado señores Artigas, Riofrío Co.

Vapor Taltal para Arica e intermedios y despachado señores González, Soffia Co.

Próximas llegadas de vapores:

Vapor Oronsa de Liverpool, llegará el Domingo 24, consignado Compañía Inglesa de Vapores.

Vapor Orissa de Liverpool, llegará el Jueves 28, Cía. Inglesa de Vapores.

Vapor Chile de Colón, llegará el Miércoles 27, consig. Cía. Inglesa de Vapores.

Vapor Santa Ana de Nueva York, llegará el Lunes 25, W. R. Grace y Co.

Vapor Iris, de Chañaral, llegará el Domingo 24, Manuel Ibáñez G.

Vapor Inca, de Tocopilla, llegará el Domingo 24, consig. Compañía General Comercial.

Vapor Elena de Chañaral, llegará el Lunes 25, Villagrán, Aguayo Co.

Vapor Coronel de Arica, llegará el Martes 26, Duncan Fox y Co.

Vapor Rosita de Chañaral, llegará el Miércoes 27, Court Hnos.

Vapor Lircay de Iquique, llegará el Miércoles 27, consig. señores Artigas, Riofrío Co.

Vapor Imperial de Lota, llegará el Lunes 25, consig. Cía. Sud-Americana de Vapores.

Vapor Cautín, de Corral, llegará el Jueves 28, consig. Cía. Sud-Americana de Vapores.

Vapor Don Arturo de Lota, legará el Martes 26, Cía. de Lota y Coronel.

Vapor Emilia, de Coronel, llegará el Domingo 24, Cía. Carb. Schwager.

Necesito sirviente
de mano para llevar a Antofagasta, en casa de matrimonio extranjero con un niño. Ocurrir a calle Moneda N.o 913, antes del Lunes a medio día.

Matinée SETIEMBRE
FANTASMA GRIS
final, con el triunfo de Eddie Polo
y CHAPLIN Y TRIPITAS

TARDE y NOCHE
Platea 1.20 - Balcón 7
BORELLI
En el drama romático del poeta Fogazzaro
MALOMBRA

ELECTRA
Trío Club de la Unión
En las tres funciones
Matinée, 3.35. Sensacional estreno
EL REINO SECRETO
5.o, 6.o, 7.o y 8.o episodios

Vermouth, 6.30. Estreno sentimental artístico y social
Encanto de Sirena

NOCHE. ESTRENO "FOX"
Su Pasado Ocu
El Doctor Rameau
Será una película inolvidable pa
personas de espíritu culti

NOVEDADES
HOY TODO ESTRENOS
Matinée, 3.30, 10, 11 y 12 episodios
EL SELLO GRIS
Y una comedia final.

Vermouth, 6.30. Gran estreno
El famoso caballo sabio en
Emir, caballo de circo

NOCHE 9.30
Estreno Guerrero Marca Univ
TRAICION
Entre el curso de la pelícu
remos una sentimental hist
amor!...

Informaciones del País

ANTOFAGASTA

El robo de Calama.—Han llegado a Antofagasta, Luis Carrasco y Manuel Valenzuela, únicos que faltaban para juntar en ese puerto, a todos los autores del audaz robo del medio millón de pesos, efectuado en la estación de Calama. Conducía estos reos su captor, el detective don Juan Garcés, jefe de la policía del ferrocarril.

Los ladrones capturados por el señor Garcés, con la ayuda de carabineros, quienes los encerraron en los puntos que el señor Garcés señaló, entregaron $ 217 mil 704.40, que sumados a los 123,111 que recuperó el prefecto señor Quinteros, dan un total de $ 394,875.40.

Faltan, pues, $ 91,124.60 para que las policías del norte se hagan dignas de elogios que no alcanzan, por lo general, los detectives de más fama en el sur.

ACONCAGUA

LOS ANDES.—Salteo.— Nuestro corresponsal en Los Andes nos comunica que a las 7 1|2 de la noche del 21 tres foragidos penetraron a casa de don Daniel Brante ubicada en el camino a Santa Rosa, a cuatro cuadras más o menos de la Avenida Progreso y dieron de golpes al señor Brante y su esposa ocasionándole tres heridas en la cabeza y robándole quince pesos en dinero, un rifle Gras y un reloj de oro con cadena del mismo metal para señora.

Los foragidos huyeron.

La policía de Calle Larga a donde pertenece la casa asaltada y la de ésta que fueron avisadas con una hora de posterioridad al hecho, se pusieron en campaña para aprehender a los bandidos no habiendo obtenido ningún resultado favorable.

Los salteadores son desconocidos y ni siquiera el salteado tiene sospechas de quienes puedan ser.

COLCHAGUA

SAN FERNANDO.—Huelga de zapateros.—Se han declarado en huelga los obreros de la fábrica de calzado de los señores Roselló Hnos., situada en la Av. Junín de esta ciudad.

Un grupo de obreros—dice un diario de San Fernando—ha manifestado que ellos no se habían declarado en huelga, si no que sus patrones habían cerrado la fábrica en atención a que no querían que sus operarios formaran parte de la Federación de Zapateros.

Los obreros fueron a exponer sus quejas al señor Intendente de la provincia, esta autoridad trata de subsanar las dificultades existentes y al efecto citó a los señores Roselló a una conferencia.

TALCA

TALCA.—El señor Intendente de la provincia.—Enfermo de cuidado se encuentra el señor Intendente de la Provincia, don Eleodoro Fontecilla Sánchez.

Lo atienden los doctores Garavagno y Melfi.

CAUTIN

TEMUCO.—Hecho de sangre.— Un individuo apuñalea a su esposa y después trata de suicidarse.—Ultimamente se ha perpetrado en Temuco un gran crimen.

Hacía algunos años que habían contraído matrimonio Juan Bautista S. Azócar y Rosa Herminia. Los primeros tiempos de la vida matrimonial fueron felices para los cónyuges. Azócar se ganaba la vida trabajando honradamente y su esposa se dedicaba a sus quehaceres domésticos.

No duró mucho la felicidad: Azócar se dió a la bebida. Ya no se recogía como antes a su casa y cuando lo hacía llegaba ébrio; injuriaba a su mujer y llegaba hasta maltratarla de hecho. Así pasaron algún tiempo, hasta que Rosa cansada de esa vida de sufrimientos y sacrificios tomó la resolución de apartarse de su marido, lo que consiguió por medio del Juzgado, el que ordenó la separación por un plazo de 6 meses.

Una vez libre la esposa trabajó por su cuenta para ganarse el sustento del día. Reunió algún dinero y con él instaló un puesto de fruta en uno de los numerosos cuartos de la calle Barros Arana.

Antenoche se presentó Azócar violentamente a la casa de su mujer, atropellándola de palabras y de obras. Rosa pidió que fuera aprehendido, siendo conducido al cuartel de policía, donde también concurrió su mujer. Allí se llegó al acuerdo de que las cosas se arreglaran sin necesidad que interviniera el Juzgado. Azócar prometió irse a Concepción y no volverla a incomodar más. En vista de este arreglo Azócar fué puesto en libertad.

Una vez en la calle los esposos se separaron. La Salas se dirigió a su negocio.

Luego Azócar se presentó en casa de su mujer con el pretexto de despedirse. Los dos cónyuges quedaron solos un momento.

Lo que sucedió entre ambos no se sabe; talvez debe haber habido un cambio de palabras duras. Azócar tomó un puñal que servía para el uso de la casa y dió a su mujer una feroz puñalada cerca de la cadera izquierda, volviendo inmediatamente el arma homicida hacia él, enterrándosela dos veces consecutivas en el abdomen. El puñal penetró cerca de 30 centímetros.

El criminal al ver consumada su obra y arrepentido talvez trató de huir alcanzando a salir a la vereda, donde cayó pesadamente.

A los gritos de la Salas acudió al lugar del suceso Olivares y algunos vecinos. Azócar tendido boca arriba y con los intestinos afuera trataba de hundirse el puñal en el pecho, lo que fué impedido por los testigos.

El criminal con voz desfallecida declaró ser el autor del hecho.

Avisada la policía ésta comunicó lo sucedido al juez del crimen, quien ordenó el traslado de los heridos al hospital.

El estado de las víctimas es gravísimo, sobre todo el de Azócar, que probablemente dejará de existir.

El verdadero móvil del crimen se ignora hasta ahora.

LLANQUIHUE

PUERTO MONTT.—Oficina de identificación personal.—En pocos días más quedará establecida en el cuartel de la policía de esta ciudad, una oficina de identificación personal.

OSORNO.—La travesía de los Andes.—Anteayer, en el tren de 2.15 P. M., llegaron a Osorno, procedentes de Valdivia, el señor Armando Venégas, secretario general del Aero Club de Chile y el aviador señor David Fuentes, director de la misma sociedad.

El objeto que los trae a Osorno es cumplir una comisión que les ha encomendado la Dirección del Aero Club de Chile.

Esta institución ha autorizado una rifa de ciento veinte mil números de valor de un peso cada uno, con el objeto de comprar un aeroplano para que el conocido aviador don David Fuentes, intente la travesía de la Cordillera.

En el reglamento se dispone, además, que si este piloto, por cualquiera circunstancia imprevista llega a fracasar, el aeroplano sería facilitado al aviador civil o militar que demostrara mejores condiciones en un concurso.

Los boletos de valor de un peso cada uno dan derecho al sorteo de $ 20,000 distribuidos en un premio de $ 10,000; cinco de $ 1,000 y diez de $ 500; sorteo que se efectuará en la capital ante un notario público.

INSTITUTO MERCANTIL

Enseñanza personal y por correspondencia

Fundado en 1904. Preparación práctica y rápida para los negocios. Cursos de 2 años, de 1 año; de 8, de 6 y de 4 meses. **Diurnos y nocturnos.** El primero en Chile, en su género, según la estadística oficial.

Enséñase 8 contabilidades distintas, aritmética comercial, idiomas, taquigrafía, escritura a máquina, legislación aduanera, consular, civil y comercial, finanzas, (ramos indispensables al comerciante educado), etc.

BANDERA 287,
Esquina Huérfanos. — Santiago.

Si Ud. desea prospectos sírvase llenar el cupón adjunto.

Nombre... ... ...
Ciudad... ... ...
Calle... ... ...
Correo... ... ...
1435-24-b

FREJOLES MILAGROS
(GARANTIDOS)
Muy precoz, muy rústico, gran rendimiento
Vende para semilla, entrega Abril próximo
MARIO CERDA
RANCAGUA, CASILLA 23
NOTA.—Se publica en el diario de hoy una inserción referente a estos frejoles.
1198-24-b

TEATROS

Teatro de la Comedia. — Renato Salvati, de paso en Buenos Aires, tuvo la oportunidad de elegir un número atrayente y del agrado de nuestro público: contrató para el Teatro Comedia las hermanas Giraldinas, que han conseguido un franco éxito en Buenos Aires, según lo demuestran los artículos de la prensa bonaerense. Las Giraldinas son dos artistas que, con sus interesantes números de bailes, tonadillas y couplets, han llamado la atención del público de la capital argentina, por más de dos meses: los trajes que lucen, la hermosa presentación escénica, el lujo de detalles y la gracia picaresca y fina de las Giraldinas se impondrán fácilmente también a nuestro público ansioso de buenos espectáculos. Las Giraldinas iniciarán el año teatral del Teatro Comedia en los primeros días de Marzo.

Una de las hermanas Jiraldinas

Teatro Santiago.—Con la corrección que hemos aplaudido en veces anteriores, puso anoche la Compañía Vitale la popular opereta del maestro Lehar, "Eva", para cuya presentación cuenta con buenas decoraciones y atrezzería, y cuyos principales intérpretes encajan bien en los papeles protagonistas.

María Gioana cantó con gusto y maestría su parte de "Eva"; Cavestri, anduvo acertado en el Octavio, con el que consiguió algunos buenos efectos; la Pina Gioana hizo una Gypsi deliciosa, y Bertini estuvo, como siempre, muy gracioso en el Dagoberto. Convendría sí que este actor no usara ciertos recursos acrobáticos de mal gusto, innecesarios al lucimiento de su trabajo. Bien, Tornar y Osella; coros y orquesta correctos bajo la dirección del maestro Roig; aplaudido el cuerpo de baile en el segundo acto.

Para las funciones de hoy se ha escogido dos obras interesantes: en la matinée sube a escena la opereta de Offembach, "Orfeo en los Infiernos", pieza de méritos y que tiene una presentación muy correcta con esta compañía. Será esta la única ocasión que se ofrecerá para verla en el día.

Por la noche va "Susi", la opereta del maestro Aladar Renyi, a la que debe uno de sus mejores éxitos este conjunto.

"Susi", figura, a nuestro juicio, entre las más agradables operetas que ha estrenado en Chile el Cav. Vitale. Su libreto es interesante y en él se combinan armoniosamente los momentos cómicos y los sentimentales; tiene, al mismo tiempo, una partitura fácil.

En su interpretación la compañía ha tenido un merecido éxito. Pina Gioana; Bertini y Pompey, hacen un trabajo admirable; la mise en escene es muy cuidadosa, y en su segundo acto el señor Ernesto de Falco y Anna Guerra cantan bellas canzonettas napolitanas, y el cuerpo de baile ejecuta una brillante tarantela.

Con "Susi" obtiene la compañía Vitale un buen resultado artístico.

Mañana sube a escena la opereta "La bailarina descalza".

Teatro San Martín.—Con sala completamente llena dió su función anoche la Compañía de Zarzuelas y Variedades Pepita Sirvent.

El estreno de "Sensitiva" valió buenos aplausos a este conjunto, distinguiéndose Rogel Retes y las tiples señoras Pinos y Adalbert.

El acto de variedades muy del agrado del público.

Hoy, como día festivo, se hará dos funciones, matinée, a las 3.15 P. M., con la zarzuela en dos actos, "Sensitiva", y nocturna a las 9.15 P. M., con la reprise de la zarzuela "Meterse en honduras". Ambas funciones terminarán con un acto de variedades, en que seleccionarán su repertorio Pepita Sirvent, Rogel Retes, Elvira Pinos y Los Ribos.

Como se está anunciando, en el curso de la semana entrante, se estrena la zarzuela "Los Copihues", última producción del actor señor Rogel Retes.

Concierto a beneficio del Hospital de Constitución

"Tiende la mano al pobre y al caído
"No seas duro ante el sufrir ajeno
"Has de tu corazón un tierno nido
"De amor para el humilde y para el (bueno".

Humberto Bórquez Solar.

Ante distinguida concurrencia se efectuó el Jueves 16 el concierto a beneficio del Hospital de esta ciudad.

Este concierto fué iniciado por la señora Laura Pizarro de Canales y secundada gentilmente por damas de lo más distinguido de la sociedad veraniega.

Principió con un número de canto del señor Armando Mora Pinochet.

"Cassata blanca", romanza de Manon, la que fué poética y delicadamente cantada por el señor Mora.

Tirindelli Strana, romanza por la señorita Blanca Lois Prieto, cantada con discreta elegancia y fina interpretación.

Schubert (Tansig.) Marcha Militar para piano. Magistralmente ejecutada por la señora Elisa Rivera de Hederra; pero no es en ese tour de fforce donde luce la señora Hederra sus hermosas cualidades de paisajista descriptiva.

Obligada a repetir, tocó la Berceuse de Karganoff, eminente compositor de la moderna escuela rusa. Este sentido y delicado trozo musical, en el que se retrata toda la melancolía del alma eslava con todas sus nostálgicas ansias de libertad, es tomado de los muchos **lieder**, del pueblo ruso. La señora Hederra traduce ahí hábilmente la súplica dolorida de un ser que vive en horizonte gris; ella con su interpretación reveló que los sonidos tienen alma y que el arte musical es esencialmente expresivo, pudiendo reflejar las tristezas y las alegrías de un pueblo o de una raza. La señora Hederra fué aplaudidísima al fin de ese **lied**, delicado extra con que quiso regalar nuestros oídos.

Giordano, Andrea Chanier, raconto cantado por la señorita María Pellizzari, bellísimamente interpretado; pero donde realmente fanatizó al público fué en el "Tango Triste", composición del señor Javier Rengifo.

Sarasate Tzingaresca, violín, y piano, señorita Marta Canales y don Javier Rengifo. La señorita Canales con la amplitud de su talento supo interpretar las finuras exquisitas que Sarasate siempre a sus inspiraciones, bellas todas.

El señor Rengifo ejecutó al piano un scherzo español suyo en el cual reveló el alma española alegre, cálida y chispeante. La interpretación fué irreprochable y característica. En seguida desarrolló improvisaciones sobre tema dado por el público: Canción de Yungay, abordada con fortuna. El señor Rengifo supo hacer de nuestro patriótico himno una arrogante inspiración; por momentos era la marcha de un regimiento brillantemente formado como los nuestros marchando marcialmente hacia la batalla para encontrar la gloria y en otros era el artista poeta que siente la necesidad de poetizar un tema de escasa melodía. El señor Rengifo supo darle relieve entre encajes sutiles de digitaciones y de escalas perladas de nítida claridad hasta hacer agonizar el tema en sonidos puros semejando arpa eólica.

La Marsellesa fué otro tema que pidió el público el cual dominó hermosamente dividiéndolo en pequeñas unidades. El oyente lo cree en ocasiones perdido en divagaciones; pero él rápidamente regresa a diseñar el tema jugueteando entre el modo mayor y menor, **melodizándolo y armonizándolo**, y el todo orlado de sutil agilidad técnica.

El señor Rengifo conoce concienzudamente los secreto sdel piano y vidente se lanza en sus elucubraciones lógicas por los senderos de la nueva literatura pianística. Aplausos sinceros recibió el señor Rengifo por sus gentiles improvisaciones.

Noche inolvidable será para Constitución tan hermoso concierto. Pocas veces congregará este teatro un público más numeroso y distinguido. El nombre de quienes tomaban la parte artística era una grata ilusión que no fué quimera engañosa. Un bagaje de vibraciones simpáticas rodeó ese hermoso conjunto de artistas; imán misterioso y atrayente aprisionó los corazones, pensando cuántos dolores humanos iban a remediar, tendiendo la mano al pobre desvalido, rompiendo el hielo del egoísmo y no dejando que se endurezca nuestro corazón, recordando que caridad ofrendada sin el beso de la gratitud es la mejor credencial ante Dios.

BIOGRAFOS

Teatro Septiembre.—Matinée, final del "Fantasma Gris" con el triunfo de Eddie Polo y "Chaplin y Tripitas".

Tarde y noche, Lyda Borelli, la gran trágica en el drama romántico "Malombra", del poeta Fogazzaro y Actualidades Mundiales, buques alemanes en Nueva York, etc.

Cine Alhambra.—En la matinée, a las 3, se anuncian los episodios 13, 14, 15 y 16, fin de "El Sello Gris".

En tanda selecta, a las 4.30, los episodios 28, 29 y 30, fin de "El brillante celestial".

En la especial, a las 6.20, se exhibe la película de la Casa Fox "Su pasado oculto" (El doctor Rameau), de J. Ohnet.

Tuvimos ocasión de asistir al estreno de esta magnífica film, y nos pareció bueno su argumento y presentación.

El público del Viernes pasado recibió con agrado la película.

En la nocturna, a las 9.20, se estrena "El Latigazo", drama pasional del Cav. Auteri Marazzini, interpretado por Mlle. Andreine Fargeix.

Película artística de la Casa Gladiator, editora de las obras de Italia Manzini.

Teatro Excelsior.—Hoy a las 3 1|2 se pasan en la tanda selecta los episodios 10, 11 y 12 de "La Garra de Hierro". En la noche, a las 9 1|4 P. M., el segundo y último tomo.

Teatro Iris.—Hoy en la matinée, se estrenan los episodios 9, 10, 11 y 12 del "Fantasma Gris".

En la sección especial, se estrena el original tema "Avatar", interpretado por Amleto Novelli.

En la noche se estrenan los últimos episodios del "Fantasma Gris".

Pabellón Delicias.—Anoche se estrenó con una velada sportiva la espaciosa carpa que la empresa O. K. ha levantado en Delicias entre Morandé y Teatinos.

La carpa que nos ocupa está instalada con todos los adelantos y sus aposentadurías la convertirán en el "rendez vous" de los habitués a los espectáculos de pista cuando la dicha empresa traiga a ella la compañía encargada de hacer las delicias del público santiaguino.

Hoy, el Jueves y el Sábado habrá veladas sportivas.

Garden Theatre.—En la matinée, a las 3.20, se exhibirá el drama de aventuras interpretado por el caballo Emir, titulada "Emir caballo de circo", además se exhibirá el drama policial "Bibí fulgor rey de los ladrones", terminará la función con una vista cómica por Chaplin.

En las funciones especial y nocturna será estrenada la tragedia editada por la Casa Pathé Fréres e interpretada por el actor de la Comedia Francesa, Mr. Maurice de Feraudy, titulada "El payaso". El tema de la obra es el siguiente: Un padre de humilde condición no debe educar a su hijo con insensatas ambiciones. Si tal hace día llegará en que éste reniegue de él y le amargue la vida con la hiel producida por sus fracasos sociales.

Mañana especial y noche: "Su pasado oculto", vista Fox, adaptación de la novela de Jorge Ohnet, "El doctor Rameau".

Teatro Novedades. — Matinée penúltima función de "El Sello Gris", episodios 10, 11 y 12, sección vermouth, estreno "Emir, caballo de circo". En la noche, estreno de la Casa Universal "Traición", película guerrera de actualidad.

Teatro Electra. — En este salón se proyectan siempre los mejores estrenos. Hoy, matinée, estreno, episodios 5, 6, 7, y 8, de "El reino secreto". Vermouth, estreno en esta sección del drama muy artístico social, "Encanto de Sirena" y noche, estreno Fox "Su pasado oculto" (El doctor Rameau).

Teatro Alameda. — Para hoy anuncia este teatro tres funciones, en la matinée, se pasará la hermosa película titulada "El sello Gris", por A. K. Lincoln. Las series 10, 11 y 12, también, y "Chaplín", en la especial, "Laberinto de Pasiones", por Mme. G. Robinne, y en la noche, "Chaplin después de un chubasco", y "Pugilato entre Chaplin y Tripitas".

American Cinema. — Este teatro anuncia para hoy tres funciones en la matinée se dará la película titulada "El fantasma gris", series 5, 6, 7, y 8, por Eddio Polo y Prissilla Dean.

En la especial: "La bestia humana", por el mono Jack, y en la noche "Traición", por Allen Hobillar.

Matinées infantiles que se darán en los siguientes teatros el Domingo 24 de Febrero de 1913, y aprobadas por la Inspección Municipal de teatros:

Yungay. — "Penigton el aventurero".

Electra. — "Reino secreto", 5, 6, 7 y 8.

Colón.—"Miguel Strogoff", "El gran robo de vacunos".

Atenas. — "Reino secreto", 3, 4, 5 y 6.

Garden. — "Emir caballo de circo".

Odeón. — "El sello gris", 10, 11 y 12.

Alameda. — Id., id., 13, 14, 15 y 16.

Victoria. — Id., id., id., id.

Alhambra. — Id., id., id., id.

T. Circo. — "Los bonos robados", "Venganza oriental", "El hijo de Caín", "Chaplin en el Parque".

Carmen. — "Norte-América en la guerra", "El misterio de las cartas", "Chaplin Cara-Dura".

A. M. Cinema. — "El sello gris", 7, 8 y 9.

Iris. — "El fantasma gris".

Brasil. — "El gaucho de Far West", "El hombre bueno", "Chaplin Repórter".

Selecta. — "El fantasma gris", 1, 2, 3 y 4.

Novedades. — "El sello
10, 11 y 12.

A. Cinema. — "El fa
gris", 5, 6, 7 y 8.

Delicias.— Id., id., 9, 10, 1

Setiembre. — Id., id., 1
y 16.

Salvitae
Dolor de Cabeza
Salvitae
Estreñimiento
Salvitae
Gota y Reumatismo

AVISOS DE CRONIC

Teatro Santiago

Empresa Teatral del Pacífico
Gran Compañía Italiana de Operetas y Operas Cómicas del Cav. Ettore Vitale
TEMPORADA DE VERANO
Hoy Domingo 24 de Febrero
Dos grandiosas funciones. Matinée, a las 3.30 P. M. Extraordinario acontecimiento. Ultima representación de la opereta bailable
ORFEO EN LOS INFIERNOS
del maestro J. Offembach.
Noche, a las 9.15 P. M. Por última vez, la magnífica opereta en 3 actos,
SUSI
Del maestro Aladar Renyi.
Mañana Lunes. Colosal estreno: **La Bailarina Descalza.**

Teatro San Martín

Av. Matta entre San Diego y Gálvez
Compañía de Zarzuelas y Variedades
PEPITA SIRVENT
Primer actor ROGEL RETES
Espléndida orquesta. Programa nuevo diariamente
HOY — DOMINGO 24 — HOY
Dos grandes funciones. Dos
Matinée, a las 3. Rebaja de precios.
SENSITIVA. — VARIEDADES
NOCHE, a las 9:
1.o Reprise: **Meterse en Honduras.**
2.o Nuevas variedades.
Pepita Sirvent, Rogel Retes, Elvira Pinos, Los Ribos
Precios por función completa:
Palcos, $ 10; platea, 3; balcón, 1.50; galería, 0.60.

GALVARINO PONCE
DENTISTA
Regresó. Bandera 537. Teléfono 776

Espectáculos Ma Glucksmann

Brasil.—Matinée: El hom
Especial: La Rebelión. No
de esposa.

Carmen.—Matinée: Nort
en la guerra. Especial: El
Mariquita. Noche: Los
El Hombre Mosca.

Teatro Circo.—La hija del
2.a y 3.a series. Noche: La
la guerra.

Selecta.—Rebelión.

Alameda.—El dragón de M

Colón.—El dragón de M

San Bernardo.—Norte A
la guerra y Luisita y sus
la guarda.

LUIS PLAZA
DENTISTA
Jefe de la Clínica del
Valenzuela Basterrica. Se t
ladó a Compañía 1623, casi e
na de Manuel Rodríguez.

A PROFESIONAL
Arriéndase espléndid
departamento independien
te, con luz eléctrica y
parquet. Tratar:
DELICIAS 351
25-B

El desarrollo anormal de la
es sorprendente, pero es más s
dente aún el desarrollo en las
dos de automóviles Ford.
Hay muchas personas que
han visto una jirafa pero es
bio, a todo el mundo, le es
cil ver las ventajas del au
Ford. Cada poseedor puede c
rar nuestra afirmación.

Ofrecemos 6 modelos difere
RUNABOUT para 2 pasajeros
TOURING para 5 pasajeros
COUPELETTE para 3 pasaje
SEDAN para 5 pasajeros.
TOWN para 6 pasajeros.
REPARTIDOR para carga
Ford el auto mejor y más b

GIBBS & C
CATEDRAL 1037. — CASILLA
Agentes Generales en Ch

Cristoffanini &
SAN ANTONIO 285. CASILLA
Unicos concesionarios para la
a plazo

ALERCE

De 2 y 3 pulgadas completamente seco de primera clase

Especial para Tonelería y Ebanistería

TIENE GRAN EXISTENCIA LA

Compañía Maderera «Malpoa»

DELICIAS No. 2775

GERENCIA: BANDERA No. 75

Edificio Bolsa de Comercio, Departamento 127 (2.o Piso)

1439-26-b

Los progresos del ahorro en Santiago

Venciendo la resistencia de los obreros

La labor de la Caja de Ahorros.—Estudia la forma de ampliar estos servicios

Las imposiciones de la Caja evitan a los obreros el recurrir a las casas de préstamos.—Conversando con el Sub Administrador señor Ovalle

Nuestro diario ha seguido con el mayor interés la marcha progresiva del ahorro en el país.

La prensa, en verdad, no puede mirar con indiferencia estas loables iniciativas, que en un plazo más o menos breve, significarán toda una evolución en nuestros hábitos.

La práctica del ahorro, concluye por modelar el sentir de las personas, las saca del vacío en que vejetan y las guía hacia rumbos de actividades que marcan propósitos definidos, que señalan un fin.

El logro de cualquier objetivo jenera una lucha y el hombre que lucha se procura bienestar.

En nuestras clases sociales el ahorro habrá de tener, pues, especiales influencias de bien, de preferencia entre las clases trabajadoras que estaban acostumbradas a dilapidar sus jornales y que, sin conocer las ventajas de estas reservas, para el sostenimiento y la realización de una u otra beneficiosa iniciativa en las esferas mismas del trabajo, habían concluído por creerse predestinadas para ese medio de vida.

El ahorro empieza ya a levantar el espíritu de los trabajadores.

En un tiempo más palparemos sus ventajas en forma satisfactoria.

El ahorro en las fábricas y establecimientos industriales en general, que sólo se empezó a establecer a mediados del mes de Noviembre, del año próximo pasado, se encuentra ya en completo funcionamiento en 25 establecimientos industriales.

Hasta la fecha se han abierto 3,492 cuentas, las cuales comprenden un total de $ 58,946.25.

Por esa sección han pasado 13 mil 259 movimientos.

Las imposiciones son semanales, y quincenales, de acuerdo con las fechas de pago en los diferentes establecimientos.

Todos estos datos, que nos fueron proporcionados por el sub-administrador de la Caja de Ahorros, señor Ovalle, dan una idea precisa del éxito que van alcanzando estas gestiones de propaganda.

El señor Ovalle nos habló, en seguida, de los proyectos y de los estudios que tiene la Caja para ampliar este servicio y poder así atender a los ahorros de todo el gremio de trabajadores de Santiago.

El hecho es que lentamente se haya podido ir venciendo las resistencias de los obreros, ha inducido a la Caja a trabajar en este sentido.

Nuestro amable informante, nos refirió algunas de las causas que han contribuído a facilitar esta labor, y entre éstas nos citó una que, precisamente, los obreros mismos se encargan de dar a conocer.

Ellos me han manifestado, nos dijo el señor Ovalle, que poco a poco, mediante la práctica del ahorro, se han ido alejando de las casas de préstamos y evitando, por lo tanto, esa pérdida considerable de dinero que suman los intereses.

Antes de ahora, cuando necesitaban, es cierto, atender a las necesidades de un gasto imprevisto, prosiguió el señor Ovalle, se veían en la urgencia de acudir a una casa de préstamos.

En esta forma, se desprendían hasta de los objetos de uso más indispensable,, sufriendo luego las consecuencias de tales contingencias.

Es menester conocer de cerca estos hechos para imponerse cuán amargos momentos significarán al obrero estas medidas extremas y cuánto mal le traen al seno del hogar mismo.

Ahora, como les decía, son ellos los que demuestran las ventajas que les proporciona el ahorro.

Y es claro, que en cualquier apuro no vayan ya a las agencias. La caja les sirve de salvación.

Nos impuso también el señor sub-administrador de las razones que han llegado a infundir esa resistencia del obrero para con el ahorro.

Como en todas las fábricas los gerentes toman participación directa en los procedimientos de las imposiciones de sus obreros, piensan éstos que en un momento dado, pueden quedar ellos sin derecho a los fondos.

Es por eso que para establecer el servicio del ahorro en las fábricas ha habido que vencer la desconfianza del obrero que se imagina que su patrón tiene derecho a retener sus ahorros o contarlos como un fondo de garantía. Las cuentas son netamente personales y para poder efectuar jiros es indispensable la firma del imponente, o en su defecto, si no sabe firmar, debe dar conformes los datos que quedan estampados en el libro de matrícula de la Caja de Ahorros.

Salvando estas dificultades, como les he manifestado, se ha avanzado bastante en la propaganda del ahorro y, pensamos que en Marzo, cuando las fábricas den mayor intensidad a sus trabajos, interrumpidos hoy en parte por la salida de consumidores, haya un aumento considerable en las imposiciones.

La conversación se fué ampliando y el señor Ovalle se sirvió informarnos acerca de los buenos propósitos que procuraban poner en práctica en beneficio de los obreros.

Nuestro deseo es el de que los obreros, al recibir sus sueldos, depositen la mayor cantidad posible, no que lo ahorren todo, — porque como no atienden al pago de sus cuentas en el mismo día en que se efectúa el pago en las fábricas y talleres, se exponen, ustedes saben lo que tienta el dinero, en el bolsillo, a malgastarlo, ya sea por voluntad propia, compromisos de amigos, etc.

En la forma que les indico, ya hay más probabilidades que jiren, únicamente para satisfacer sus necesidades imprescindibles.

Así podemos hacer obra más efectiva e inculcarles el verdadero espíritu del ahorro.

Sólo lo que no les es indispensable va quedando en la Caja. Ese dinero no se dilapida.

Y es éste el que sirve de base para los progresos del futuro.

El que ha llegado a ahorrar una suma de importancia por sí sólo, atiende a su conservación y a su aumento.

A mí me ha ocurrido un caso que puedo citarlo de ejemplo.

Un empleado de los ferrocarriles, al pagarse, me entregaba un peso diciéndome en forma despreciativa: "ahí va un peso, futre".

Pero transcurrieron los meses, y cuando se impuso de que un peso y otro peso le habían formado un capitalito, ya de importancia, no sólo cuidó de conservarlo, sino que llegó hasta a aumentar voluntariamente las imposiciones.

En la Tracción Eléctrica pasó otro caso, continuó nuestro informante.

Uno de los operarios recibió su sueldo encontrándose un tanto bebido y manifestó al empleado de la Caja que sólo le entregaría dos pesos de cincuenta, y dos que le correspondieron.

El empleado le convenció que le depositara los cincuenta.

Al pago siguiente, el operario en cuestión se mostró agradecido, porque ese dinero lo había presupuestado para diversiones. Desde esa vez, que tuvo oportunidad de apreciar lo que vale el ser económico, ha seguido con toda regularidad en sus imposiciones.

Y hoy no más he tenido oportunidad de ver cómo un pequeño colegial ha podido aliviar, sin duda, una inesperada aflicción de su madre.

El pequeño se presentó con una tarjeta de su madre para jirar dos pesos sobre un depósito de cinco que había logrado reunir de centavo en centavo.

Yo me impuse de que en realidad ese pequeño acudía oportunamente en ayuda de la señora.

PRONTO

PRONTO

El gran estreno de la temporada

Bessie Love y William Hart

— EN —

VALOR y ABNEGACION

1481-24 b

¡Gratis y al aire libre,

TEATRO

de 4 a 6, dónde? En la

Quinta Los Sauces

CERRO DE NAVIA.—¿Cómo llegar a ella? Hay tren cada media hora, en Matucana y Mapocho.—En el mismo sitio breack y autocamión.

Puede ir a almorzar, once y comida.

Hay luz eléctrica en todo el camino y en la Quinta.

Ricos y frescos comestibles y el incomparable

CLERY

vino blanco.

TELEFONO 23, YUNGAY
CASILLA 3803
EDUARDO JACQUIN O.

1479-24-b

REMITIDO

FREJOLES MILAGRO
(Interesa a los SS. Acricultores)

El conocido industrial don Juan Nicolás Rubio, talvez con el laudable propósito de dar a conocer a los agricultores las cualidades del frejol llamado Milagro, ha publicado en varios diarios de esta Capital un artículo que trata de esta materia (La Nación y El Mercurio del Sabado 16 de los corrientes)

Nada desearíamos decir que no fuera para corroborar lo dicho por el Sr. Rubio en cuanto a las ventajas que reporta a los agricultores la siembra de esta clase de frejoles, si no encontráramos en el artículo citado los siguientes párrafos:

"El año pasado, como consecuencia de los resultados que obtuve con este frejol, se despertó un gran interés entre las personas que tuvieron opurtunidad de conocerlo y llegó a obtener el precio tan subido a $ 180 la fanega; y debo prevenirle que no pude atender ningún pedido de los numerosos que me hicieron, porque había comprometido mi cosecha, con una firma de Valparaíso, que lo tomó para llevarlo a la Argentina, reservándome unicamente doscientas fanegas que yo necesitaba para semillas.

Sin embargo, como es público y notorio, aquí lo siguieron vendiendo algunas personas que no quisieron perder la oportunidad de hacer un negocio fácil, dando como "Milagro" una mezcla de arvejilla, caballeros chicos, triguitos y otros que se le asemejan en la forma, pero nunca en sus cualidades.

Duro es consignar lo anterior, pero se dice que han vendido esas semillas como de mi procedencia, y muchos podrían culparme del engaño, y en el mejor de los casos tener una falsa idea de las cualidades del frejol, ya que sus resultados no podrían ser en ningún caso los esperados, debido a la mezcla que componía la semilla que sembraron.

La única semilla verdadera del frejol "Milagro", es la que yo he formado con una pequeña cantidad que me regaló un francés, y el nombre que lleva se lo puse en vista de su admirable rendimiento. De modo que nadie puede asegurar que ha sembrado el verdadero frejol "Milagro", y toda persona que desee estar segura de la semilla que va a sembrar, debe solicitarla al suscrito".

Se desprende lo dicho por el señor Rubio que sólo él es poseedor de esta clase de frejoles. Por duro que sea consignarlo esta afirmación es absolutamente inexacta, porque la semilla de dichos frejoles fué repartida por el propio señor Rubio cuando no alcanzaban el precio que hoy tiene; ya sea por ventas ya sea por regalos que hizo a distintas personas de Rancagua, además, la firma comercial que compró el año pasado la cosecha del señor Rubio, vendió a distintos agricultores de ésta la semilla en cuestión a un precio alzado ($ 160 los 100 kilos), es la que hoy tienen sembrada muchos agricultores de esta zona. Estas siembras están si no en iguales en mejores condiciones que las del señor Rubio.

Tienen entre otros sembrados frejoles milagros los siguientes agricultores, señores: Luis Vargas Undurraga, Jorge Rivera, Hernán Correa Roberts, Hortensio Cruzatt, Vera Hnos, José Manuel Toro, Andrés Bascopé, Paulo Gomez, Jorge Soto, Tadeo Izquierdo, Angel C. Toro, Antonio Ahumada, Mario Cerda, y Pedro E. Perez.

MARIO CERDA
Casilla 23. Rancagua.

BOX

El match de anoche

Ante una concurrencia numerosísima se llevó a efecto anoche el anunciado match de box, entre los pugilistas Carlos Arancibia y Kid Lester.

Antes de iniciarse este match se verificó un preliminar de menor interés que no tuvo mayor atractivo, debido a que se trataba de dos noveles.

Después de haber esperado por espacio de más de media hora, se presentaron al ring los contendores Arancibia y Lester en medio de los acostumbrados aplausos de sus respectivos admiradores.

Minutos después el referee anunció el comienzo del primer round, empezando a atacar desde el primer momento Arancibia, contestándole en la misma forma su contendor. Pasados algunos segundos cae Lester, alcanzándole a contar el referee hasta seis segundos, después de los cuales se levantó para dar comienzo a la pelea; pero esta vez sin atacar, sino que dedicándose únicamente a cubrirse. Un nuevo golpe de Arancibia da nuevamente por tierra levantándose esta vez al terminar los nueve segundos; un tercer golpe lo vuelve a echar a tierra, pero esta vez sin levantarse; lo había recibido, según el médico de la Federación, señor Ferrada, en el plexo. Los secons empezaron por hacerle masajes, el médico de la Federación subió al ring, lo miró, parece que lo hubiese examinado, y, se bajó nuevamente.

Mientras tanto el público gritaba y pedía a la Federación que uno de sus médicos atendiera al caído. Todo era inútil. Solamente se presenciaba el espectáculo de ver a un hombre que se retorcía en el suelo en medio de sus dolores y solamente atendido por sus amigos. El espectáculo era verdaderamente censurable.

Nos encontraremos un día, con que el médico de la Federación se limitará, como anoche, únicamente a mirar al caído, sin tener a su alcance un maletín con remedios para prestar los primeros auxilios. Y, bien, un hombre puede morirse. No todos los médicos aciertan en sus pronósticos.

Otros de los puntos censurables es que la Federación de Box, sin conocer las aptitudes de un individuo lo permita presentarse a un ring. A Lester lo había probado con Mills, pero esto no es una garantía, debió haberlo probado con un individuo de su categoría y peso.

Esperamos que para otra ocasión no volvamos a presenciar un espectáculo como el de anoche.

EL USO DE LA MORFINA

ENORME DESARROLLO QUE ALCANZA EN ESTA CAPITAL LAS MUJERES SON SUS PRINCIPALES VICTIMAS

EFECTOS DOLOROSOS

LO QUE SE HACE EN OTRAS PARTES PARA COMBATIRLO

DOS PALABRAS CON EL INTENDENTE DE LA PROVINCIA

Entre los males que deben preocupar la atención de las autoridades porque influyen directamente en el decaimiento de la raza y arrastran en su pendiente peligrosa cada vez más y más reforzada a un sinnúmero de seres enfermos y oprimidos, puede citarse el de la morfinomanía, que en un tiempo relativamente corto, ha logrado adquirir vastas proporciones.

Quizá por qué motivo todo lo que dice relación con esta enfermedad se mantiene en un medio retraído, oculto, para la mayoría de las gentes, y es por eso que son pocos, muy pocos, los que saben de este mal, de su progreso, y de sus efectos dolorosos y de proyecciones perjudiciales para la sociedad.

Su incremento rapidísimo, sin embargo, ha llegado hasta producir manifestaciones significativas y dignas de tomarlas como base para organizar una firme defensa en bien de las víctimas y de la raza misma.

Pasa en Santiago en estos días lo que tiempo há, ocurrió en otros países. El vicio de la morfinomanía y el consumo de las drogas que lo alimentan, alcanzan aquí un considerable desarrollo.

Cálculos más o menos ajustados permiten asegurar que las víctimas de este mal pasan de cinco mil, formando entre ellas en superioridad de número, las mujeres.

Y es precisamente esta circunstancia la que da tintes de mayor gravedad al problema que nos ocupa, porque la morfinomanía en las mujeres concluye por herirlas en más breve tiempo que al hombre, y sus estragos son también de mayor consideración.

En su progreso destructivo, este veneno importa el debilitamiento de los organismos todos, hasta que, dominándolos, trae a la mujer imposibilidades doblemente dolorosas.

Es un vicio que prima ante todo en el concepto de las víctimas.

El caso ocurrido a una infeliz cajera de una casa de comercio, sorprendida en una defraudación de diez mil pesos, apoya y acentúa esta idea.

Llevada hasta la justicia, declaró ante el magistrado su culpabilidad, agregando que era morfinómana y que fué tomando insensiblemente ese dinero, por pequeñas cantidades, para comprar la droga maligna.

En Nueva York, en donde las autoridades comprenden todo el peligro del problema enunciado, cuando se atiende con indiferencia, existe una brigada de policía especial. Está encargada de perseguir a los vendedores de morfina y de cocaína, que pululan por los barrios obreros al caer la tarde, y que van repartiendo la droga, sin detenerse, a todos los clientes que les presentan una contraseña misteriosa.

En Buenos Aires la justicia se muestra inexorable con éstos vendedores de veneno y, para tomar otros ejemplos, los diarios de Francia registran diariamente numerosas condenas, ninguna inferior a seis meses de prisión, para los culpables de tan indigno tráfico.

Aquí tenemos también leyes que reglamentan terminantemente el expendio de estas substancias; pero permiten la venta de morfina de a 3 centígramos por dosis y 15 centígramos por día.

Significa esta autorización un verdadero peligro, porque los comerciantes tienen ya una base para dar impulso al expendio de estas drogas, aún cuando infrinjan el reglamento valiéndose de medios hábilmente estudiados.

Las expectativas de un pingüe negocio, como lo es éste, hacen que existan muy pocas probabilidades de que se cumplan las disposiciones tendientes a reprimir los estragos del mal. Y hay desde luego antecedentes que nos permiten creer en la libertad que se ha acentuado en lo que respecta al expendio de estas drogas, porque nada hace presumir que las autoridades denuncien con toda energía a los fomentadores del vicio, como el que nos ocupa y que no sólo mata la personalidad humana, sino también la raza misma.

Después de estas consideraciones fluye una pregunta: ¿Asistimos, en Chile, impasibles e indiferentes, al fomento de esta manía suicida?

Buscando una contestación a esta pregunta, nos trasladamos en la tarde de ayer a la Intendencia, con el objeto de conversar sobre el particular con el intendente interino, don Francisco Subercaseaux.

Escuchó nuestra exposición con toda solicitud y luego respondió a las preguntas que le formulamos.

—La Intendencia, nos dijo, considerando la gravedad del problema a que ustedes se refieren, se ha preocupado de tomar algunas medidas sobre el particular.

Precisamente, cuando me encontré reemplazando al señor Urzúa, el año pasado, por esta misma época, trabajé en el sentido de poner algunas trabas al desarrollo de la morfinomanía.

Con fecha 2 de Marzo dicté un decreto que produjo ciertas susceptibilidades y que estaba destinado a contrarrestar, como decimos, el avance de ese mal.

Se notificó por aquel entonces a todos los propietarios de botica, haciéndoles saber que cualquier infracción a los artículos del reglamento referentes a la venta de estas drogas, les significaría la clausura inmediata de sus establecimientos.

Avanzando más en nuestros propósitos, nos dijo, encontramos ciertas dificultades de difícil solución. El reglamento de boticas, dictado el año 86, no hay duda que se resiente ya por esta época.

En ocasiones se ha hablado de su reforma.

—¿Y qué opinión le merece al señor intendente este problema?

—Indudablemente, lo considero en toda su gravedad y puedo adelantarles que la Intendencia procurará llevar a la práctica una especial fiscalización al respecto, sin perjuicio de que se haga un estudio más profundo del problema a que ustedes se refieren.

Es de esperar que las autoridades hagan obra efectiva, pues en contra de este vicio de efectos profundamente dolorosos.

El incendio de la madrugada de ayer

Se quema totalmente una casa. — Pérdidas considerables. — Accidentes

Ayer, a las 3 de la madrugada, se dió la alarma de incendio, dándose como sitio amagado una casa de la calle Antonio Varas.

En efecto, el fuego había aparecido en el salón de la casa de un piso de propiedad de don Eusebio Silva Rodríguez, propagándose rápidamente a los demás departamentos de la casa.

Parece que el origen del fuego tuvo lugar por una inflamación producida por los alambres de la luz eléctrica.

Al lugar del siniestro acudieron las diversas compañías de bomberos, las que empezaron a prestar sus auxilios, pero debido a la gran proporción que tenía el incendio, fué imposible impedir que se quemara totalmente la casa, quedando reducida a un montón de escombros.

En los momentos que el comandante del Cuerpo de Bomberos, don Luis Phillips, dirigía la maniobra de salvamento, se desprendió parte de la cornisa de la casa, cayendo sobre él; pero afortunadamente sin mayores consecuencias que una leve contusión que sufrió en el brazo derecho.

Recibió también ligeras contusiones el voluntario señor Santiago Pérez; fueron atendidos por la Asistencia Pública de Providencia.

Las pérdidas sufridas por el siniestro fueron considerables, debido a que fué casi imposible el salvataje de los muebles de la casa.

La propiedad se encontraba asegurada en la Compañía La Alemana. Se ignora el monto de los seguros.

Acudió también al lugar del incendio tropa de carabineros del retén de Providencia.

A las 4 1|2, más o menos, se logró dominar casi totalmente el fuego, quedando de guardia, para cualquier emergencia, la 1.a Compañía.

Sufrieron perjuicios por el agua, la casa del señor J. C. Rey, ubicada en la misma avenida, N.o 111, y la del señor Gordon Gálvez, N.o 92.

El señor Silva y su hijo, dueños de la propiedad incendiada, quedaron en casa del señor Manuel Salazar.

COMISION AD - HONOREM

El Ministerio de Relaciones ha comisionado ad-honorem al señor Luis Vega López, para que estudie en Estados Unidos todo lo relacionado con el comercio en general.

FABRICA de ESPEJOS

Hago todas clases de lunas para mueblistas y particulares. Venta de vidrios por mayor y menor, y se colocan a domicilio a precios bajos: Gran surtido de molduras importadas para marcos.

Gran realización de marcos hechos y grabados en la

VIDRIERIA RUSA

SANTO DOMINGO 1047, AL LADO COMPAÑIA DE GAS
TELEFONO INGLES 2957

1478-24-b

La situación de los receptores de menor cuantía

Necesidad de reformar el Arancel

Hace ya algún tiempo se presentó, por la Intendencia, al Ministerio del Interior, un proyecto de reforma relativo a la justicia de menor cuantía.

En este proyecto se consideraba también la situación de los receptores y se proponía la reforma de los aranceles actualmente en vigencia.

Circunstancias diferentes han hecho que el proyecto no se considerara bajo el aspecto de necesidad que en realidad reviste y en esta emergencia, nada se hizo en bien de la justicia de menor cuantía.

Si consideramos por un momento las designaciones practicadas por los gobernadores para estos cargos verdaderamente de responsabilidad, habrá de encontrarse justa cualquier idea que surja en favor de su más perfecta organización.

La Intendencia, consecuente con los propósitos enunciados y considerando tal vez que una reforma de amplitud importaría más hondas preocupaciones, trabaja en la actualidad en el sentido de modificar la ley de arancel sobre la base de un aumento de sus derechos.

Actualmente los derechos que perciben son verdaderamente insignificantes, calculándose que ni aún cuando cumplan un exceso de comisiones, no están en situación de ganar para vivir.

Como este hecho va en perjuicio de la buena administración de la justicia de menor cuantía, por las contingencias que lo apuntado puede originar, es que la Intendencia trabaja en ese sentido.

TRATAMIENTO de la CALVICIE

CASPA, CAIDA DEL PELO Y CURACION RADICAL DE LAS CANAS SIN TINTURAS

Unico procedimiento totalmente vegetal e inofensivo.

MONEDA NUM. 875
Santiago. — Casilla núm. 2426

Consultas, de 9 a 12 A. M. y de 1 a 6 P. M.

1454-3-c

Gran Exposición Musical

Ahumada 369

Gran Rebaja de Precios

Al precio unico de 50 CENTAVOS ejemplar las siguientes piezas y couplets en su mayoría cantados por la célebre tonadillera

PAQUITA ESCRIBANO

COUPLETS

En el Ascensor
Ramón Ramón
En el ingenio
Agua que va río abajo
Agua que no has de beber
La Alondra
Cara Morena
La Maja Aristocrática
Mimosa
Que la mar es muy traidora
Maniquí parisién
Margaritina
Molinero
Su Majestad el Schotti
Tango Fatal
De mi Holanda
Mi amor
Chulapa soy
Mala entraña
La Española
Dueño mío
Polvorín y Polvorón
El Gondolero
Las Golondrinas (Se reían)
Las Golondrinas (Canción de Sine)
Juan el Español
Carolina
Amor de muñecos
Flor de Thé
La Cocaína
Marchosito
Basilisa
Arrumbabaya
La Molinera
La Chulona
La Campana
Chulapona
Canción del Rhin
Serenata de Apache
Tierra del Sol
La bella Dolores
Las Marianas
Ay, Ay, Ay
Tu Ventana
No me llores
Zapateado
Caramba
El Canarino
La Limonara
Cheste e vita

VALS

Apassionatamente (Piano y canto)
Anna, Vals de la opereta "Querido Agustín", de Lehar
Mujer Ideal, de Lehar
Dicha Suprema
Il Delirio
Delia
Femina
En la nieve, de Torta
Fascignatin
El Conde de Luxemburgo (Lehar)
La hija del bandido (Lehar)
Viuda Alegre (Lehar)
Lejos del bien amado, Metallo
Lágrimas y sonrisas
Oro y Plata (Lehar)
Non torna amore
Paradisse (Fóster)
Tus besos me dan vida
Seducción
Ricordando
Simpatía
Stampalia
Tambor de Patricios
Suprisse d'amor
Moreno
Gorrión y Palito
Famma Cleopatrica
Corina

CLASICOS

Guitarre Chaminade
Les Silvains, Chaminade
Vals Capriche, Chaminade
Tristeza, Chaminade
Marcha a la Turca de Beethoven

POTPOURRI

Mi Querido Agustín (Lehar)
Viuda Alegre I (Lehar)
Viuda Alegre II (Lehar)
Eva Moderna (Gilbert)

TANGOS

El Apache Argentino
El Estagiario
El Choclo
El Chirubicha
El Poroto
Y cómo le fué anoche
Idilio
Amor salvaje
El Rabanito
Me Apuntas Ché
Pasión Criolla
Mi Chanchito
Yunta Brava
El Otario
No me aprietes tanto

TWO STEP

La Caza del Zorro
Serafina
Rodi
Scarpando

MARCHAS

Marcha Mora, Moritas, Mora
Irma
The liberty fleet
Madreselva

SCHOTTIS

Mi ideal eres tú

MAZURKAS

Sognai che mi amari
Sinni
L'engenua

NOCTURNOS

Serenata de los Gnomos
Ecos de la Alhambra
Trova de Amor
Tarantella
El Clavel
Camelia
Morir pensando en Dios
El llanto de una viuda
Salomé
Dolci Carezze
Silvia Pizzicatto
Miña Terra

Los pedidos de provincias deben venir acompañados de su respectivo importe y sólo se atenderán aquellos que pidan por lo menos diez piezas. Además se acompañarán $ 0.50 para franqueo.

Gran liquidación de Música

Toda la música de los grandes autores clásicos encontrará Ud. en Ahumada 369, a un peso el ejemplar, cualquiera que sea el número de páginas. Nuestras ediciones son correctísimas y vistosas.

500,000 piezas a la vista del público

Un profesor estará a sus gratas órdenes para probar la música, que sea de su agrado, todos los días.

Visite la gran Exposición Musical: ***AHUMADA 369***

Conciertos todos los días de 6 a 8 P. M.—Pianos las Mejores Marcas a precios sin competencia.

J: A. YANTORNO -:- Casilla 1736

1486-24-b

EL ALZA DE PRECIO DEL CEMENTO

En un artículo anterior, decíamos que el precio del Cemento Portland importado, que en 1912 era de $ 12 oro, había bajado poco después a $ 8.25 debido esto exclusivamente, a la competencia que se había producido con motivo de la llegada al mercado, del cemento de fabricación nacional, y anunciábamos para otra ocasión, dar a conocer las causas que han motivado la gran diferencia de precio que existe hoy día, entre los $ 8.25 de entonces y el que actualmente rige en el mercado.

Nos ocuparemos solamente, de dar a conocer las principales causas que más directamente influyen en el mayor precio del cemento nacional, no teniendo para qué ocuparnos del importado.

En general, se puede decir que el precio del cemento, se ha duplicado desde 1913-1914 a la fecha.

El proceso físico-químico, de la elaboración del cemento, exige un gran desarrollo de calor, para producir la energía necesaria a reducir a polvo impalpable la materia prima y la alta temperatura indispensable para que se produzcan las combinaciones químicas cuyo resultado es el cemento portland. Este proceso, exige un gran consumo de carbón o carboncillo.

El carboncillo, valía antes de la guerra, alrededor de $ 23 m|c., la tonelada puesta a bordo en Valparaíso. Los fletes marítimos para este producto, variaban de $ 8 a $ 10, entre los puertos carboneros y Valparaíso. Hoy día, el mismo carboncillo, vale $ 25 m|c., la tonelada puesta a bordo de los puertos carboneros y el flete vale alrededor de $ 20 m|c. entre los mismos puertos, de manera que la tonelada de carboncillo vale hoy día, casi el doble de lo que valía en 1913-1914.

Ya que tocamos el punto del carbón, vale la pena de hacer notar, la diversidad de criterio con que se mira el alza de precio de este combustible, comparado con el alza de precio del cemento. Todo el mundo, encuentra natural y lógico, que el precio del carbón lo fije la plaza, es decir la oferta y la demanda; llama la atención y se comenta, el hecho que el carbón que antes valía $ 30 chelines la tonelada hoy día valga 110 chelines y nadie protesta ni nadie dice que hay abuso de parte de las minas; pero cuando se trata del cemento, la cosa cambia; se indignan, hablan de injusticia, de abuso, y aún de falta de patriotismo de parte de los fabricantes, porque el precio de venta del cemento ha subido de 40 por ciento. Nadie averigua las razones que han tenido para fijar ese mayor precio, ni tampoco preguntan si se ha alterado el precio de producción. Se figuran algunos consumidores, que por ser el cemento un producto nacional, su precio debe ser inalterable. También hemos visto duplicarse los precios de los cereales, y no sólo no se culpa por ello a los agricultores, sino que se les felicita por su buena suerte. Pero cuando se trata de algunas industrias nacionales y muy especialmente de la del cemento, faltan palabras y argumentos, para condenar un alza en el precio de venta.

Volviendo a nuestro tema: Para producir dos toneladas de cemento, se necesita quemar una tonelada de carboncillo. Calcúlese con este sólo dato, si el alza en el precio del combustible, afecta o no al costo de producción del cemento. En cambio, creemos que el costo de extracción de una tonelada de carbón, no se ha duplicado desde el comienzo de la guerra acá.

Cuando se haya normalizado el comercio de los fletes y que éstos hayan vuelto, no a lo que fueron, pero a lo que serán cuando el comercio marítimo sea libre, el costo del carboncillo permitirá inmediatamente, que el cemento se pueda obtener a los precios antiguos.

Por otra parte, la falta de importación de carbón extranjero, ha hecho, que la industria nacional, se haya desarrollado en una muy apreciable proporción, entrando en explotación nuevos mantos carboníferos, y aumentado la producción de otros. De tal suerte, que terminada la guerra se establecerá una competencia entre los diversos establecimientos carboníferos, la que se traducirá en la baja de los precios de este combustible con beneficio directo de todas las industrias en general.

La gran cantidad de combustible que se necesita en la industria del cemento, hará ver a nuestros industriales, cuán provechoso es el empleo de la fuerza hidráulica, cuando se le puede obtener a bajo precio.

Otro artículo que también ha experimentado un alza en los precios en los últimos años, es el lubricante, debido principalmente a que en su casi totalidad es producto extranjero.

Pero donde el alza ha llegado a límites increíbles, es en el precio de los repuestos. El fierro que antes valía $ 0.18 el kilo, vale hoy día $ 2. Y no se crea que este capítulo es de poca importancia como vamos a verlo: Hemos dicho antes, que la elaboración del cemento exigía un enorme desarrollo de fuerza, para reducir a polvo impalpable la dura piedra de cal y el "klinker" o sea el cemento calcinado. Estas operaciones de molienda, originan un gran desgaste en la maquinaria respectiva, es decir en las chancadoras y molinos y en todos los aparatos de transporte, como elevadores, carros, etc. El revestimiento interior de los molinos, dura apenas un año y los elevadores, seis meses. Todas estas piezas son de acero duro y muy pesadas, de suerte que cada año son varias toneladas de repuestos las que consume una fábrica. Para formarse una idea, de lo que esto representa en pesos, basta con anotar, que en la práctica las fábricas europeas de cemento tienen un gasto en este sólo capítulo, de un chelín por barril de cemento elaborado. Hoy día estos repuestos, cuestan a las fábricas nacionales, $ 2, por barril, de tal manera que una producción de 30 mil barriles mensuales, representa un gasto anual en repuestos de 720 mil pesos.

Otro capítulo que también ha sufrido alteración en los precios, es el de los sacos. Antes de la guerra costaban $ 0.22 oro c|u. y hoy día (si es que se le encuentra) valen $ 0.70 oro. Cuando la producción de una fábrica llega a un millón de sacos al año, esta partida constituye un gasto fuerte, sobre todo, cuando dado nuestros hábitos, no se devuelven los vacíos.

En la explotación de las canteras de donde se extrae la materia prima, hay gran consumo de explosivos y cables para los andariveles. Estos últimos que antes valían $ 3, el metro, hoy hay que pagarlos cuando se pueden obtener, a $ 9.

Como se vé, los materiales que se emplean en la fabricación del cemento, han sufrido alzas de precios, que fluctúan entre 100 y 1.000 por ciento y **no obstante, el precio del cemento sólo ha aumentado en un 40 por ciento.** Esto que parece una anomalía, es la comprobación de lo que hemos venido exponiendo en artículos anteriores, es la consecuencia lógica, de un aumento de producción, de un mejor conocimiento de la materia prima y de una buena administración industrial. Todos estos factores, han contribuído a bajar el costo de producción, sobre todo el primero.

Para las fábricas de cemento actualmente en trabajo, la situación presente del mercado del cemento o sea la restricción en la importación del similar extranjero debido a la carestía de los fletes, equivale en sus efectos, a un aumento del derecho aduanero, pues ha traído una mayor demanda del producto nacional, llegando a ser ella superior a la producción. Las fábricas han respondido, trabajando al máximum y el resultado ha sido como lo acabamos de ver **el abaratamiento del costo de producción,** no obstante el gran aumento en el costo de todos los materiales que se emplean.

Se desprende de estos hechos una lección práctica y valiosa que demuestra; que una bien estudiada protección industrial tiene que traer como consecuencia, el abaratamiento del producto favorecido con ella.

AGENTES DE ADUANA

El Ministerio de Hacienda ha reconocido a los siguientes señores como agentes autorizados para el despacho de mercaderías por las Aduanas que se indican:

A los señores Enrique Barahona Pérez, Pedro Sabioncello y Eliseo Azócar y Cía., en la Aduana de Antofagasta; Roberto Troncoso y Juan Ferriel, en la de Tocopilla, y Germán Osorio, en la de Valdivia.

Como agente especial de la casa Duncan, Fox y Cía., para el despacho de mercaderías por la Aduana de Talcahuano, ha sido reconocido el señor Ricardo Yáñez; y el señor José Lagos, de The Gourock Ropework Export Co., en Valparaíso.

INSPECCION GENERAL DE POLICIAS

El Ministerio del Interior autorizó la inversión de $ 25,697 para atender a los gastos que demanden los trabajos de construcción del pabellón destinado a oficinas de la Inspección General de Policías.

Instituto Nacional

EXAMENES DE MARZO Y MATRICULA DE INCOPORACION

6 de Marzo

Exámenes previos para los alumnos que siguieron cursos con ramos atrasados y que no rindieron o fracasaron en dichos ramos.

7 de Marzo

Exámenes de repetición:
Preparatoria, 1.o y 2.o año.
Física, 4.o a 6.o año.
Química, 4.o a 6.o año.
Historia y Geografía, 1.o a 6.o años.
Francés, 1.o a 6.o año.
Ciencias Naturales, 1.o a 6.o año.
Instrución Cívica y Filosofía, 5.o año; y
Lójica, 6.o año.

8 de Marzo

Inglés, 2.o a 6.o año.
Alemán 2.o a 6.o año.
Castellano, 1.o a 6.o año.
Matemáticas, 1.o a 6:o año.
Los exámenes se tomarán de 8 a 11 A. M. y de 2 a 5 P. M.

La matrícula de incorporación se efectuará del 5 al 15 de Marzo, de 9 a 10 1|2 A. M., para los medio pupilos, y de 3 a 4 1|2 P. M. para los externos.

Las clases comenzarán el 16 de Marzo.

EL RECTOR.

1452-25-b

RECARGO ADUANERO

Por decreto del Ministerio de Hacienda, ha sido fijado en 65% el recargo aduanero que deberá regir durante la semana que se inicia.

El tanto por ciento correspondiente en letras de los derechos de exportación, se pagará a razón de 28.139 peniques por peso oro.

Desde el 25 al 28 se pagará el 40% en billetes, el 30% en letras y el resto en oro; y el 1.o y 2 de Marzo, el 35% en billetes, el 25% en letras y el resto en oro.

EL PRESIDENTE

Ha aplazado el viaje que para ayer tenía anunciado a Valparaíso el Presidente de la República.

MINISTERIO DE RELACIONES

En su viaje a Valparaíso, el señor Ministro de Relaciones Exteriores ha sido acompañado por el jefe de la Sección Diplomática, señor Luis Cruchaga, y algunos empleados de ese departamento.

Ayer se dirigió a Los Andes el Subsecretario del mismo Ministerio, señor Francisco Donoso Carvallo, quien regresará en breve a Valparaíso, en donde se atenderá por algunos días el despacho de la Cancillería.

El jefe de la Sección Consular, señor Tulio Maqueira, ha quedado en Santiago desempeñando las funciones de Subsecretario del Ministerio.

GUARDA - MUELLES DE LEBU

Ha sido aceptada la renuncia que ha hecho del puesto de guarda-muelles particulares de la Aduana de Lebu, don Leonidas Saavedra.

AUXILIO EXTRAORDINARIO PARA HOSPITALES

Se concedieron las siguientes sumas, como auxilio extraordinario, a los hospitales que se indican: $ 10,000 al de San Antonio; $ 3,000 al de Río Bueno, $ 3,000 al de Putaendo.

úmese CIGARRILLOS
AVILÉS
EXTRA FINOS
Hay de venta en todas partes
1475-28-b

PARA PREPARAR
EL MEJOR ALIMENTO
QUE SE CONOCE,
O SEA,

HARINA
LACTEADA
NESTLE

SE PRECISA SOLO
UN POCO DE AGUA

La Escuela de Sub Oficiales

Prestigiosos vecinos de San Bernardo solicitan su mantenimiento. —Solicitud al Ministro de la Guerra

La siguiente solicitud ha sido entregada al señor Ministro de la Guerra por una comisión nombrada por los vecinos de San Bernardo, compuesta de los señores don Víctor M. Plaza de la Barra, Gobernador interino del departamento, don Julio Vicuña Cifuentes y don Fidel Angulo:

Señor Ministro de la Guerra:

Los subscriptos, vecinos de San Bernardo, tienen el honor de dirigirse al honorable señor Ministro de la Guerra, haciéndole la siguiente petición:

Todos los años por esta misma época en la discusión del Presupuesto de Guerra, en la parte que se refiere a la Escuela de Sub-Oficiales, se presenta la misma situación de saber si es conveniente o nó el mantenimiento de este plantel de instrucción civil y militar.

El pueblo de San Bernardo se enorgullece de tener en su guarnición una Escuela que en todo momento, especialmente, en sus revistas tanto en la parte técnica como en su presentación en las grandes festividades patrias, se ha lucido.

El espíritu de cultura, de orden y de respeto que saben guardar sus alumnos, es prenda segura del buen pie en que se mantiene este establecimiento militar. Así lo han podido constatar S. E. el Presidente de la República y las distinguidas personas que continuamente la visitan.

Un instituto como éste que jamás ha dado ninguna queja al vecindario, que tiene una hermosa página en la vida militar del país, y que, anualmente entrega a la vida nacional 200 alumnos perfectamente educados, que no sólo son aptos para la carrera de las armas, sino que son elementos de progreso, orden y trabajo por la educación que el Estado les ha proporcionado, no puede concluir.

El Supremo Gobierno ha solicitado hace poco, la suma de 100 mil pesos para la celebración del Centenario de la Escuela Militar y es muy justo también celebrar el Centenario de la Escuela de Sub-Oficiales, siquiera con su mantenimiento estable, para evitar, en lo futuro, que se repitan estas discusiones anuales.

Sería de desear, honorable señor Ministro, que en vez de cerrar las puertas de una Escuela de primera clase como es la Escuela de Sub-Oficiales, se aumentara el número de alumnos que en ella se educan, y de este modo se podría satisfacer las necesidades de buen servicio en los Regimientos de Infantería, llenando tantas vacantes que hoy día existen.

Esperamos que US. acoja favorablemente la presente solicitud y tenemos el honor de ofrecernos del señor Ministro sus attos. y SS. SS. —M. M. Plaza de la Barra, Gobernador interino; Carlos García de la H., Primer Alcalde; Julio Cordovez, Juez Letrado; Manuel García de la H., diputado del Congreso; Samuel Claro Lastarria, diputado del Congreso; Víctor M. Almazán, cura párroco; Adolfo Schlitter, superior del Seminario; Fidel Angulo, regidor municipal; Alfredo Moreno, regidor municipal; Julio Vicuña Cifuentes, A. C. Jiménez, tesorero municipal; Santiago Mac-Lean, médico de ciudad; Jorge Palma Rogers, M. Letelier, tesorero municipal; Carlos L. Araos, coronel retirado; José G. Díaz, teniente coronel retirado; Enrique Soto M., capitán retirado; Genaro Alemparte, capitán retirado; F. Santa María, Prefecto de Policía; Augusto Gana, Guillermo Cerda, Arturo Jaraquemada, Dr. Marcos A. Picón, A. Hidalgo S., Delfín González, Alcaide de la Cárcel; Gonzalo Rivas, agente de la Caja de Ahorros; J. Lizana M., J. F. Sánchez, Manuel del Campo, Lorenzo Andreoli, Luis Chaparro, Benjamín Lavín del Campo, Alfredo Farr, Ramón Pino, A. Angulo G., R. Bravo Valdés, Celín Rojas, Diego A. Catalán, Florencio Courbis, W. Verdugo Iriarte, Marcial Plaza, Ismael Núñez, A. Corrales, Segundo Riesco Ramos, Juan Manuel Ríos, Ricardo Hartley, Manuel Megía, Luis A. Peregrín, Intendente Militar; Carlos Schürmann, Carlos Valdovinos, Luis Lezaeta Rivas, Juan Rolandi, Ramón Liborio Carvallo, Rafael del Campo, Abel Huidobro, Carlos Varela Castro, Toribio Vallejos, Alberto Ureta, siguen las firmas.

COMISION DE PUERTOS

La sesión de ayer

En el Ministerio de Hacienda se reunieron en sesión, ayer en la tarde, los miembros de la Comisión de Puertos.

Se dió lectura a varios decretos y oficios del Ministerio de Hacienda.

A fin de resolver la consulta de la Dirección Fiscal de las obras del puerto de Valparaíso, y de los contratistas de esas obras, se estudió un procedimiento para la unión de los monolitos en el malecón bajo.

El señor Dávila hizo saber que el último gran monolito del molo de la punta Duprat, acaba de quedar fondeado satisfactoriamente.

Por último, se despacharon diversas solicitudes de carácter particular.

LA GRAN
LIQUIDACION DE FEBRERO
Pelegri
G C
LTD

Debe ser aprovechada antes de que termine

Los precios a que ofrecen nuestras secciones sus saldos de **VERANO** significan oportunidades sin precedente.

Nuestras Liquidaciones son Definitivas

Corbatería

CORBATAS en forma "Nelson", en poplin color liso, desde.. .. .. $	0.55
CORBATAS en forma "Nelson", de seda fantasía, gustos surtidos, gran variedad, a.. .. .. .. $	1.45
CORBATAS en forma "Nelson", de mejor clase, gustos novedosos, a.. .. .. $	1.95
CORBATAS en forma "Regatas", para usar con cuellos altos o doblados, de seda fina, gran surtido, a.. .. .. $	0.95
CORBATAS en forma "Jeune France", para rositas, foulard o seda fantasía, a.. .. .. $	0.95
OFRECEMOS UN LOTE de ligas de seda, modelo París y otros, a.. .. .. $	1.95

Sombrerería

CANOTIER paja rustic blanca, artículo inglés, modelos especiales para niños, a $ 6.25 y $	3.95
CANOTIER paja rustic blanca, artículo inglés, dos modelos elegantes, para jóvenes y caballeros, a $ 5.40 y.. .. .. $	4.20
UN SALDO DE CANOTIER, de paja rustic, muy finos, fabricación inglesa e italiana, a.. .. $	8.90
UN SALDO DE SOMBREROS americanos e italianos, forma calañés, en fieltro de castor y nutria, a $ 21,50 y.. .. .. $	14.50
SOMBREROS ingleses de sarga de lana blanca, especial para tennis, a.. .. .. $	8.90
SOMBREROS ingleses de brin blanco lavable, a $	3.90
JOCKEYS de alpaca blanca o brin mercerizado, imitación seda cruda, muy prácticos y elegantes, a.. .. .. $	5.50
JOCKEYS de casimir inglés, con tafilete de cuero, a.. .. .. $	5.90
PANAMAS (sombrero de pita) legítimos, adornados y guarnecidos, a $ 15.90 y .. .. $	12.90
CINTAS de seda elásticas, para sombreros de pita, gran variedad de colores, a.. .. .. $	0.80

Bonetería

UN SALDO DE CALZONCILLOS cortos, calados, calidad superior, a.. .. .. $	1.95

Recomendamos muy especialmente algunos pequeños saldos en las siguientes secciones:

Confección Señoras, Confección Niñas, Bonetería Señoras, Zapatería Señoras, Lencería, Leyettes, Modas, Confección Niños y Juguetería.

Gath & Chaves Ltd.

1483 24-b

LIGA DE DEFENSA DE COMERCIANTES

Presidido por don Lorenzo Ravera, y con asistencia del vice-honorario don Abel Palma, del secretario don José Más, del candidato a municipal, don Amaranto Salas Prado, y de los directores don Santiago Galletti, don Gabriel Aguiló, don Héctor Zembo, don Guillermo Arragui, don Juan Martínez, don Carlos Luxoro, don Juan Solari, don Antonio Paratori, don Luis Giacomino, don Rafael Cabrera, y de los socios señores don Bartolomé Tortorello, don Vicente Strepetti, don José A. Sáez S., y don Pablo Vigone, celebró sesión ordinaria el directorio de la Liga, el Viernes 22 del presente, a las 8.30 P. M., en el local de costumbre.

Leída y aprobada el acta de la sesión anterior, se dió cuenta de una carta de la **Lega Degli Esercenti** de Valparaíso, en que esa institución hermana expresa sus agradecimientos por las atenciones prodigadas a la delegación que vino a Santiago a la fiesta del aniversario social.

También se dió cuenta de las solicitudes de admisión de los aspirantes a socios, señores Lúcas Tardito y Enrique Zanolli; siendo ambas aceptadas.

En la hora de los incidentes, se acordó, a indicación del secretario señor Más, recomendar por la prensa, a todos los socios y comerciantes en general, que den descanso a su empleados, los días Domingos, en cumplimiento a la ley.

En la orden del día, se acordó que el comité ejecutivo, puede citar a los comerciantes de Santiago, a concurrir a la proclamación de los candidatos de la Liga, a senador, diputado y municipal, que tendrá lugar el próximo Miércoles 27 del presente, en un teatro de la ciudad, por la noche.

Se designó al vice-presidente honorario don Abel Palma, para que hable a nombre de la Liga de Defensa de Comerciantes, y del comercio en general, en dicha asamblea pública de proclamación.

Finalmente, se acordó citar a una reunión general extraordinaria de socios de la Liga, para el Jueves 28 del presente, a las 2.30 de la tarde, en el local social, Bandera 34.

En esta reunión se dará cuenta del movimiento anual de secretaría, de tesorería y de administración. Y se someterá a última ratificación el trabajo político llevado a cabo con el Partido Nacionalista, para dar representación parlamentaria y municipal, a la Liga de Defensa de Comerciantes, y al comercio en general, del país y de la capital.

CONCIERTO EN LA CASA DE ORATES

Su programa

Hoy, a las 2 1|2 P. M., se llevará a cabo en la Casa de Orates un concierto organizado por los alumnos del profesor señor Aníbal Aracena Infanta.

El programa de este concierto es el siguiente:

Primera parte:

1.o Wagner: Marcha Tanhauser, dos pianos, ocho manos, señoritas Aída Carreño, Teresa Barahona, Lucila Valdés y Corina Ordóñez.

2.o Romanza de barítono, señor Oscar Medina.

3.o Nicodé. Vals Capricho. Piano a cuatro manos, señoritas Aída Carreño y Teresa Olivares.

4.o Monólogo, por Pepe Martínez.

5.o Concierto en violín chino, señor Gustavo Despost.

6.o Guillermo Ortúzar. Juguete cómico "Sin novedad, patrón". Por los señores Ignacio Badal (patrón) y Oscar Barahona (criado).

Segunda parte:

1.o Korwatsky. Marcha Húngara, dos pianos ocho manos, señoritas Aída Carreño, Esperanza Alonso, Emilia Cattelain y Elena Salinas.

2.o Romanza. Señor Oscar Medina.

3.o Couplets. Señor Pepe Martínez.

4.o Concierto en violín chino, señor Gustavo Despost.

5.o Aníbal Aracena. Tenerezza y Ricardo. Piezas de piano, señorita Haydé Hartley.

6.o Juguete cómico: "La cuenta del sastre transformada", Ignacio Bada (patrón), Oscar Barahona (criado) Humberto Devoto (sastre).

Necesidades del Instituto Agrícola

El local en que funciona es por demás inadecuado

Hace más de un año a la fecha que se presentó a la consideración del Congreso un proyeco de ley que consulta la suma de un millón y tantos pesos para atender a la debida instalación del Instituto Agrícola.

El proyecto ha sido favorablemente despachado por la Cámara de Diputados y se encuentra hoy pendiente en la de Senadores.

Entre algunos miembros de esta Cámara hay el propósito de tratar este asunto en la primera oportunidad, y siendo esto así, creemos del caso recordar la situación desventajosa en que se encuentra funcionando este importante establecimiento, desde hace ya un largo período.

El local arreglado así ligeramente en que se encuentra, no ofrece ninguna de las comodidades que son indispensables a un establecimiento de esta naturaleza.

Las salas de clases son inadecuadas, los laboratorios ocupan salas que fueron simples galpones y que en ningún momento podrán adaptarse a las necesidades del objeto a que se les destina, aún cuando se ejecuten arreglos de importancia.

Verdaderamente, sólo el aseo en que se mantiene ese local hace menos sensible sus deficiencias.

Es ese, además, un local antihigiénico, que en ninguna forma podrá responder a las necesidades del objeto a que se le ha destinado.

El despacho del proyecto en cuestión es considerado por este motivo con el carácter de urgente y si se aprecia cuánta importancia significa la debida implantación de este establecimiento, dado el alto alcance que representa para nosotros que vivimos en un país en que la agricultura es una de sus principales fuentes de riqueza, más razonables habrán de encontrarse estas apreciaciones.

JUNTA DE BENEFICENCI CAUPOLICAN

Por un nuevo período mentario se ha nombrado bro de la Junta de Bene del departamento de Cau al señor Gregorio León V

DEFUNCIONES

Febrero 23.—Alcibíades ro, de 1 año; Yolanda Sta 1; Ermelinda Castro, de 2 nuel Pérez, de 25; Ram rrera, de 75; Isolinda Pér 45; Juana Rodríguez, de sé Puga, de 80; Rafael Ga 95; José Campos, de 45; yes, de 11; Francisco Mu 71; Francisco Madrid, de Carmen Prado, de 84; Jo langue, de 48; Teresa Arr 37 y 5 menores de un año.

El gran REMEDIO UNIVERS

Nitro Ozona Lowe-Weissling, co comprobado por medio de diografía que cura la tuber (tísis). Pruebas a la vista do desde 1887. Cura radical cáncer, gangrena, sífilis, des hígado, riñones, del pulmonía, bronquitis, faringitis ma, hipertrofia, diabetes, ria, reumatismo, hidropesía, dad, raquitismo, epilepsia, gía, anemia, catarro intestinal sentería, apendicitis, peritonitis morranas, fístulas, furunculosis ridas, úlceras, tumores, quemaduras, picaduras, enfermedades piel, sangre, dades secretas. Prodigioso en risma, en enfermedades del cerebro, vista, espina dorsal Viruela, peste negra, peste bubónica, tifus, pestes bres en general, sea pocas horas con repetidas intestinales y tomas. miento para demás enfermedades Catecismo Nitro Ozona todo enfermo, sea cual fuere encontrará el medio seguro nar radicalmente. Remitido quien lo pida

LUIS LOWE,

Casilla 833. — Claras
Santiago. — Droguería
Boticas principales.

SOCIEDAD NACIONAL DE BUQUES Y MADERAS

CAJONES

Especialistas en el ramo, — en condiciones de fabricar dos millones al año, — ofrecemos a precios rebajados. — Prontitud en el despacho y esmero en el trabajo :: son nuestras características. ::

PINO OREGON. -- Tenemos de todas dimensiones a precios sin competencia.

"Barraca Venegas"
Tarapacá 851
Teléfono 1131

"Barraca Alameda"
Delicias 3480
Teléfono 81, Estación

"Barraca El Globo"
Delicias 2967
Teléfono 110, Estación

"Administracion Santiago"
Tarapacá 851
Teléfonos Ing. 1131, Nac. 237

"Barraca Chile"
Vicuña Mackenna 640
Teléfono 45, Santa Elena

"Barraca La Vega"
Salas 150
Teléfono 1370

Depósito Desvío San Eujenio
Antofagasta, esq. San Alfonso
Teléfonos 1131 A y Nacional

LAS CONSTRUCCIONES DE OBRAS FERROVIARIAS

Estado en que se encuentran los trabajos de los ferrocarriles de Linares a Colbún y de Iquique a Pintados

Suma invertida en estas obras

Lo que se ha gastado hasta la fecha en la construcción de los ferrocarriles de Púa a Traiguén, de Lumaco a Capitán Pastene, de Linares a Colbún y de Iquique a Pintados

En sus últimas ediciones, "La Nación" se ha venido ocupando con todo interés respecto a los estudios y construcciones ferroviarias realizados por la Inspección General de Ferrocarriles en construcción, de la Dirección General de Obras Públicas, durante el año 1917, y ha dado a conocer el estado en que se encuentran los trabajos de los ferrocarriles de Púa a Traiguén y de Lumaco a Capitán Pastene. Asimismo, dimos cuenta del estado en que se encuentran los estudios practicados para la construcción del ferrocarril de Santiago a Valparaíso por Casablanca.

Hoy nos referiremos a los trabajos de los ferrocarriles de Linares a Colbún y de Iquique a Pintados.

Las obras del primero de estos ferrocarriles, cuya longitud es de 33 kilómetros 460 metros, y su trocha de 60 centímetros, fueron iniciadas en el mes de Octubre de 1909, según contrato celebrado con don Fernando Schneider, y el cual fué liquidado en el mes de Octubre de 1910. Por propuestas públicas solicitadas en Julio de 1912 se adjudicó el contrato al señor Carlos Lanas, por la suma alzada de $ 677,610 moneda corriente, y $ 61,000 oro de 18 peniques.

Contratos suplementarios celebrados con el mismo contratista, en el curso de la construcción, y que se refieren a una variante en Panimávida, y a obras nuevas, elevaron el monto de construcción a las sumas de $ 735,429.25 moneda corriente y a $ 86,821.13 oro de 18 peniques; por el mayor trabajo de estas obras nuevas se concedió una ampliación en el plazo hasta el 8 de Abril de 1916, sin que después de esta fecha se haya concedido una nueva prórroga.

Los gastos generales y la inspección técnica en el curso del año ascienden a $ 28,352.20 y desde la iniciación de los trabajos hasta el 31 de Diciembre de 1917 suman $ 217,448.02.

El valor total de las obras ejecutadas por el contratista señor Lanas desde la iniciación de los trabajos hasta el 31 de Diciembre último, ascienden a $ 679,164.47 moneda corriente y a $ 87,740.49 oro de 18 peniques.

El ferrocarril de Iquique a Pintados es una construcción con trocha de un metro y de 128 kilómetros 828 metros de longitud y fué iniciada por administración en Agosto de 1914.

En la actualidad, el ferrocarril de Iquique a Pintados es el que se encuentra en condiciones más favorables para emprender su construcción, pues cuenta con el total de los rieles y el 40 por ciento de los durmientes, material que está depositado en el puerto de Iquique, lo que significa que la línea está libre de las dificultades de adquirir rieles al alto precio a que han llegado e igualmente del pago de la mayor parte de los fletes.

El presupuesto autorizado para la construcción de esta línea asciende a la suma de $ 10.989,900, de los cuales se han invertido hasta la fecha $ 2.161,840 moneda corriente y $ 871,202 oro de 18 peniques, correspondiendo al año 1917 el valor de $ 50,532 moneda corriente y $ 277,181 oro de 18 peniques; la inversión en oro representa el pago de los rieles, según contrato que ha quedado finiquitado.

El total invertido en gastos generales, inspección técnica y policía, desde la iniciación de los trabajos hasta el 31 de Diciembre último, asciende a $ 363,960, correspondiendo la cantidad de 38,406 pesos a lo invertido en el curso del año 1917.

Resumiendo los datos que se refieren a las cuatro líneas que se dejan indicadas, es decir, de Púa a Traiguén, de Lumaco a Capitán Pastene, de Linares a Colbún y de Iquique a Pintados, tenemos que se halla en construcción un kilometraje de 214.814; en trochas de 1 metro 68, de un metro y de 60 centímetros. El capital total presupuestado para estas obras asciende a $ 15,134.916 moneda corriente y $ 874,146 oro de 18 peniques. De esta suma, se han invertido hasta la fecha $ 4.891,492 moneda corriente y $ 1.680,345 oro de 18 peniques; en 1917 solamente se invirtió la suma de 1 millón 40,475 pesos moneda corriente y $ 620,765 oro de 18 peniques.

En los gastos generales y de inspección técnica desde la iniciación de los trabajos, se han invertido $ 860,384, y en gastos generales de inspección técnica en 1917, la suma de $ 156,977.

En las inserciones por construcción y por inspección técnica, se han incluído, respectivamente, los valores de $ 5,995 y $ 5,400, los cuales corresponden a gastos de conservación de las obras y cuidado del material en el ferrocarril de Larraín Alcalde a Pichilemu, cuyos trabajos están paralizados.

PRESUPUESTOS DE LAS MUNICIPALIDADES DE TOME Y LEBU

El Ministerio del Interior ha aprobado los presupuestos de entradas y gastos de las Municipalidades de Tomé y Lebu, para el presente año, y que ascienden a $ 104,691.15 y a $ 60,000, respectivamente.

DEUDA POR EXPORTACION

La firma Du Pont Nitrate Co. ha sido autorizada para que pague en moneda nacional de oro, hasta la suma de $ 1.000,000, oro de 18 d., los derechos de exportación que adeuda al Fisco.

Economía Popular

EL CONSUMO DEL AZUCAR GRANULADA BLANCA REFINADA REPRESENTA UNA ECONOMIA DEL 60 o|o SOBRE EL AZUCAR EN PANCITOS

Mientras en todas partes del mundo se consume, tanto por las clases acomodadas como por el pueblo el azúcar granulada, aquí en Chile solamente hay personas que creen que ésta es menos dulce, impropia para el consumo y adecuada solamente para los indigentes.

¡Qué error!

Las personas que han viajado no ignoran que en los países civilizados se consume solamente el azúcar granulada, pues el verdadero progreso consiste en obtener lo mejor al más bajo precio.

El azúcar granulada, blanca, refinada, tiene las siguientes ventajas sobre el azúcar en pancitos:

ES MAS BLANCA,
ES MAS LIMPIA,
SE DISUELVE CON MAYOR RAPIDEZ.
ENDULZA UN 20 o|o MAS,
ES MAS BARATA, PUES CUESTA UN 40 o|o MENOS.

No siga usted derrochando su dinero, abandone, el azúcar en pancitos, decídase a consumir el azúcar granulada blanca refinada, con lo cual hará usted no sólo su interés, sino el de su país, pues la economía de los particulares es riqueza para la nación

1474-1-c

ADUANA DE PISAGUA

El señor Juan Antonio Aravena ha sido nombrado administrador suplente de la Aduana de Pisagua.

INCINERACION DE BILLETES

En las oficinas de Emisión Fiscal se ha efectuado la incineración de $ 472,000 en billetes inutilizados, los que han sido canjeados por billetes nuevos.

MALECON DE CHAÑARAL

Según un decreto del Ministerio de Hacienda, el malecón fiscal de Chañaral ha quedado habilitado para el movimiento comercial.

LISTAS NEGRAS

Han sido incorporadas a la lista negra, las siguientes firmas:

Arnaldo Adamez, Ernesto Rolke, Sucesión Conrado Rolke, Alfredo Schindler, Adolfo Wilckens, de Valparaíso; Carlos Bischoff, de Valdivia; R. Eggers, de Punta Arenas; A. C. Horney, de Iquique; Leva y Petrina, de Antofagasta; Fritz Werner, de Concepción, y Federico Schaeffer (De Gildemeister y Cía.)

EMPLEADO

Con mucha práctica en el comercio, excelentes recomendaciones y fianza en efectivo, desea empleo de responsabilidad en ésta o provincia.

Cartas: "Confianza", "La Nación".

1200-26-b

Otoño e Invierno

CASIMIRES

Para abrigos de niñitas y señoras, gran variedad en fantasías, desde $ 14.50 el metro

PARA SOBRETODOS

Especialidad en gris, azul marino y negro

PARA TERNOS

En todas sus clases, dos mil tipos diferentes, desde $ 13.50 hasta $ 50 el metro

RODRIGUEZ Y RAMIREZ

Agustinas 1052 (nuevo local)
Entre Ahumada y Bandera

1468-25-b

La nueva vía telegráfica

CON LA ARGENTINA

Se encuentra firmado por el Ministro argentino en Chile, señor Carlos F. Gómez, y por el Ministro de Relaciones, señor Pereira, el tratado por que ha de ajustarse la construcción de la nueva vía telegráfica que nos pondrá en comunicación con la nación transandina por el sur del país.

Como hemos informado anteriormente, esta vía será un nuevo elemento que influirá poderosamente en el estrechamiento de las relaciones comerciales de ambos países.

El tratado en cuestión será dado en breve a la publicidad en la prensa argentina y chilena.

EXAMENES DE MARZO DE 1918

Publicamos en seguida el cuadro que fija la distribución de los exámenes de instrucción secundaria que se efectuará en Marzo próximo:

SISTEMA ANTIGUO

Miércoles 6.

Historia Antigua de los Pueblos Orientales.
Historia de la Edad Media.
Aritmética.
Geometría.
Historia Natural.
Gramática Castellana y Latín.

Jueves 7.

Física.
Química.
Francés.
Literatura 1.o y 2.o años.
Historia Moderna y Contemporánea.

Viernes 8.

Geografía Física.
Inglés.
Aljebra y demás ramos del curso especial de Matemáticas.
Cosmografía.
Alemán.

Sábado 9.

Historia de América y de Chile.
Filosofía 1.o y 2.o.
Italiano.
Instrucción Cívica.

SISTEMA CONCENTRICO

Miércoles 6.

Inglés 2.o a 6.o años (Niñas).
Francés 1.o a 6.o años (Niñas).
Matemáticas 1.o a 6.o años (Niñas).
Física 4.o años (Niñas).

Jueves 7.

Castellano 1.o a 6.o años (Niñas).
Historia y Greografía 1.o a 6.o años (Niñas).

Viernes 8

Ciencias Naturales 1.o y 6.o años (Niñas).
Física 5.o y 6.o años (Niñas).
Química 5.o y 6.o años (Niñas).

Sábado 9.

Química 4.o año (Niñas).
Física 4.o año (Hombres).
Italiano 2.o a 6.o años (Niñas) 9 A. M.
Italiano 2.o a 6.o años (Hombres) 10 A. M.
Instrucción Cívica 1.er año (Hombres).

Lunes 11.

Instrucción Cívica 1.er año (Niñas).
Castellano 1.o a 6.o años (Hombres).
Matemáticas 1.o a 6.o años (Hombres).
Alemán 2.o a 6.o años (Niñas).
Química 4.o año (Hombres).

Martes 12.

Francés 1.o a 6.o años (Hombres).
Inglés 2.o a 6.o años (Hombres).
Alemán 2.o a 6.o años (Hombres).
Alemán 2.o a 6.o años (Hombres).

Miércoles 13.

Historia y Greografía 1.o a 6.o años (Hombres),
Ciencias Naturales 1.o a 6.o años)Hombres).
Física 5.o y 6.o años (Hombres).
Química 5.o y 6.o años (Hombres).

CONSEJO DE GOBIERNO LOCAL

Ha salido a luz el último número del año 17 de la interesante revista que edita el Consejo de Gobierno Local, con el siguiente sumario:

R. V.—Acción del Municipio. —Luis Alberto Mesa Torres.—Las Municipalidades de antaño y el problema de la instrucción pública (conclusión). — Censura cinematográfica. — Sección Consultas: Ley de Municipalidades. — Ley de Contribuciones. — Ley de Patentes.— Patentes Alcohólicas. —Ley de Municipalidades. —Aplicación de multas. —Ley Concesión de terreno. — Patente de Alhocoles. — Ley de Contribuciones. — Jubilación de empleados municipales. —Ley de Municipalidades. —Ley de Alcoholes. — Querellas por calumnias. — Ley de Contribuciones.— Leyes de alcoholes y patentes. — Ley de Municipalidades.

El abaratamiento de la vida.— Reglamentos municipales de Santiago. — Intervención del Gobierno en los Ferrocarriles concedidos por las Municipalidades. — Circulares. — Jurisprudencia, leyes y decretos. — Crónica de Santiago. — Crónica de Provincias. —Actas del Consejo de Gobierno Local.

DEFUNCION

Ha fallecido don Rodolfo Concha Marin, sus restos fueron sepultados privadamente.—La Familia.

01220-24-b

EMPLEADOS DE COMERCIO

El directorio de esta institución celebró sesión el 22 del corriente, presidida por don Eustorgio Paredes, y con asistencia de los señores Víctor Olmos, Armando Ramírez, Carlos E. Olivares Z., Eleodoro Soruco, Rafael Vargas, Juan Sívori, Emilio Ramírez, Alejandro Mujica, Marcos Thomas, José Luis Ortega y Alejandro Allan.

Entre otros asuntos de carácter interno, se tomaron los siguientes acuerdos:

Pago de diferentes cuentas de administración por la suma de $ 983.80.

De una carta del socio don Carlos Piña, agradeciendo los oportunos beneficios que ha recibido durante su enfermedad y cesantía.

De otra del socio don Amador Cárdenas, agradeciendo las atenciones de que ha sido objeto de la Comisión de Sanidad y del facultativo de la institución, Dr. señor Barros Ovalle, en la última enfermedad de neumonía en la que estuvo en peligro su vida.

Se concedió a los directores señores Pedro N. Alliende y Eleodoro Olivares, una licencia de dos meses al primero y mes y medio al segundo.

Se acordó el pago de las asignaciones mortuorias correspondientes a las familias de los socios fallecidos, señores Guillermo Valdivieso y Victoriano Cancino.

Se tomó conocimiento del fallecimiento de la socia señora Carlota Sánchez de Hernández, ocurrido el día 10 del presente mes; habiendo sido sepultada en el nicho N.o 144 del nuevo mausoleo social.

Conferencia pro-raza araucana. —El señor presidente dió cuenta que la fiesta celebrada por los representantes de esta entidad nacional, en nuestro local social, resultó brillante por la escogida concurrencia de caballeros y señoritas que asistió.

Comisión para reformas en los estatutos sociales. — Quedó nombrada una comisión compuesta de los señores directores Sívori, Rafael Vargas y J. L. Ortega, para que estudien las reformas que se puedan introducir en los estatutos sociales.

Comisión de instrucción y biblioteca.— Se nombró miembro de esta comisión al director señor don Alejandro Allan.

Eximisión de cuotas. — De conformidad con lo dispuesto en el artículo 22 de los estatutos, se acordó eximir de pago de cuotas, durante tres meses, a un socio cesante.

Rifa privada pro-nuevo mausoleo. — Se acordó rogar a los señores socios se apresuren a colocar los boletos de la rifa pro-nuevo mausoleo, con el objeto de fijar el día que ha de efectuarse el sorteo.

PASAJES POR FERROCARRIL

El Ministerio de Ferrocarriles ha comunicado a los demás departamentos Ministeriales, que la Empresa Ferroviaria del Estado ha puesto en conocimiento de ese Ministerio, el acuerdo adoptado por la repartición para otorgar pasaje a todos los Ministerios hasta el 1.o de Abril próximo, en vista de que no se han aprobado los presupuestos.

PAGO DE UNA TRAMITACION JUDICIAL

El Ministerio de Ferrocarriles ha ordenado dar cumplimiento al acuerdo celebrado por el Consejo Administrativo de los Ferrocarriles que manda pagar al señor Juan Kretszchman la suma de $ 20,000 como transacción extra judicial al contrato celebrado con este caballero para la explotación de un hotel y restaurant en la Estación de Chillán.

COBRO DE TARIFAS ESPECIALES

El Ministerio de Ferrocarriles ha dado su aprobación al acuerdo tomado por el Consejo de Administración de la empresa ferroviaria del Estado que establece una tarifa especial en el transporte de pasajeros por el recorrido entre Coquimbo y Peñuelas y entre Peñuelas y La Serena.

El valor del pasaje ida y regreso según este acuerdo será de $ 0.40 y $ 0.20, oro de 18 peniques, en primera y tercera clase, respectivamente, por cada recorrido.

ASAMBLEA DE MAYORES CONTRIBUYENTES

Se ocupará del Reglamento de la leche

Esta tarde, a las 2 en punto, debe reunirse en la sala municipal la Asamblea de Contribuyentes que ha sido convocada de orden del señor Alcalde para ocuparse del Reglamento para el expendio de leche que fué desechado en una Asamblea anterior y de un suplemento de 15,000 pesos para el pago de la Policía de Aseo en el mes de Diciembre último.

ADUANA DE VALPARAISO

Oficial 9.o de la Aduana de Valparaíso ha sido nombrado el señor Carlos Vásquez, y estractador de la misma Aduana, el señor Eliodoro Vega.

SOLICITUD DENEGADA

El Ministerio de Hacienda no ha dado lugar a la solicitud en que don Marcial Zegers pedía se declarara que la Bolsa de Comercio no está obligada al pago de patente.

CUERPO DE VISTAS

Se ha decretado que el pesador 1.o del Cuerpo de Vistas, don Carlos Rodríguez G., pase a prestar sus servicios en la sección Aduana del Correo de Santiago.

El Reglamento sobre expendio

DE LA LECHE

Será tratado hoy, a las dos de la tarde, por la Asamblea de Contribuyentes

La Sociedad Agronómica, nos pide invitar a los contribuyentes de Santiago, a la Asamblea de Contribuyentes que deberá celebrarse hoy, a las dos de la tarde, en la Municipalidad, a fin de que cooperen con su voto a la aprobación del reglamento del expendio de la leche, único medio de garantizar la pureza de este producto de primera necesidad, y de gran trascendencia para la salud infantil.

ADUANA DE CALETA BUENA

Salitre embarcado en 1917

Según certificados de la Aduana de Caleta Buena, el peso neto del salitre embarcado en ese puerto en 1917, ha sido de 3 millones 49.278.50 quintales métricos y que la renta de arrendamiento que corresponde a esa movilización, según la fórmula establecida en el artículo 2.o del contrato aprobado por el decreto número 290, de 26 de Julio de 1915, resulta ser de $ 86,085, oro de 18 peniques. Por este motivo el Ministerio de Ferrocarriles ha dictado un decreto declarando que la cuota en dinero de la renta por el arrendamiento del ferrocarril de Caleta Buena a Negreiros, durante 1917, que la compañía de salitres y ferrocarril de Agua Santa debe abonar al Estado la suma arriba indicada.

El integro de dicha cantidad deberá efectuarse en la Tesorería Fiscal de Santiago, dentro del plazo de 15 días estipulados en el artículo 2.o del contrato de arrendamiento.

AVISOS EN LOS MUROS DEL MAPOCHO

En vista de que al Ministerio de Industria se presentan casi diariamente solicitudes pidiendo en arrendamiento los muros de la canalización del río Mapocho, para la colocación de anuncios, el señor Landa ha oficiado a la Dirección de Obras Públicas para que proceda a confeccionar las bases según las cuales, podría autorizarse, en licitación pública la colocación de avisos comerciales en los citados muros.

Ejército y Armada

Escuela de Aeronáutica.— En la mañana de ayer pasaron sus pruebas reglamentarias para el brevet de pilotos aviadores en la Escuela de Aeronáutica Militar los siguientes oficiales extranjeros:

Tenientes del Ejército de Bolivia, señores Bernardino Bilbao, Ernesto Arévalo y Alfonso Crespo.

Teniente del Ejército del Ecuador, señor Alberto Suárez.

Las pruebas se desarrollaron en espléndidas condiciones y sin incidencia alguna.

Formaron la comisión examinadora, el teniente coronel don Enrique Moureal Nadeaux; el mayor don Carlos Lira Quintanilla y los capitanes señores Manuel Aguirre Humeres y Arturo Urrutia Villarreal.

Cursos de Información para Artillería.— Se ha dado curso a un decreto del Ministerio de Guerra, que dispone lo siguiente:

1.o Anualmente y bajo la dirección del Inspector del Arma, se organizarán "Cursos periódicos de Información para Oficiales de Artillería".

Cada uno de estos Cursos durará el tiempo que el mismo Inspector estime necesario.

2.o El objetivo de ellos será uniformar y desarrollar la instrucción técnica (de tiro) y táctica de los oficiales del arma y estudiar las reformas que se considere necesarias en los Reglamentos para la Artillería (de tiro y de Ejercicios y Evoluciones).

3.o Los cursos funcionarán en el cuartel del regimiento Chorrillos Núm. 3, y en el Polígono de Tiro que este regimiento posee en el Campo Militar de "El Culenar". Durante estos traabjos el Polígono estará a disposición del Inspector y, cada vez que este jefe lo estime necesario, podrá utilizar para los ejercicios el Campo Militar de "El Culenar", previo aviso al Comandante de dicho Campo.

4.o La fecha de iniciación de cada curso será comunicada con la debida anticipación por el Ministerio de Guerra a los Comandos Divisionarios, quienes, de acuerdo con el Inspector de Artillería, designarán, por lo menos, para cada Curso: Un oficial superior, dos capitanes y dos tenientes 1.os de cada uno de los regimientos de artillería montada; un oficial superior, un capitán y un teniente 1.o de cada grupo de montaña y un capitán o teniente 1.o de cada batería a caballo. Queda al arbitrio del Inspector de artillería el pedir que asistan, además, a los Cursos de Información hasta un suboficial por Batería. Exceptúanse por ahora, de tomar parte en estos cursos al regimiento de artillería Velásquez N.o 6 y al Grupo de Artillería de Montaña General Borgoño N.o 1; y, cuando el Inspector lo juzgue conveniente, las baterías a caballo.

5.o Los Comandos Divisionarios atendiendo a que en cada año deben pasar por estos cursos todos los oficiales, hasta teniente 1.o, inclusive, que prestan sus servicios en los cuerpos de tropa, tendrán especial cuidado de que, en un grado dado, no repita el Curso ningún oficial de su División sin que previamente hubieran pasado por dicha instrucción todos los oficiales a sus órdenes de ese mismo grado.

6.o La Inspección de Artillería solicitará oportunamente del Ministerio la munición, explosivos, petardos u otros elementos necesarios y que deba suministrar la Dirección del Material de Guerra y ésta los pondrá en la estación y fecha indicada por la Inspección

7.o El Comando en Jefe de la III División de acuerdo con las indicaciones de la Inspección de Artillería, dará las órdenes del caso para que las unidades del arma bajo sus órdenes, proporcionen al personal, ganado, material y elementos necesarios para cada Curso y para que el Batallón Zapadores N.o 3 ponga a disposición del Inspector, en la fecha y lugar a disposición del Inspector, en la fecha y lugar en que éste lo solicite, el personal y material suficientes para los trabajos de zapadores que sea preciso ejecutar.

8.o Los Comandos de la II y IV División dispondrán que las unidades de artillería de sus dependencias proporcionen también los objetivos y demás elementos que señale el Inspector, debiendo ser entregado en la fecha y estación de ferrocarril que la Inspección indique.

9.o El Comandante del Campo Militar de "El Culenar" pondrá a disposición del Inspector de Artillería todos aquellos elementos que se encontraren dentro del fundo y que fueren apropiados para la ejecución de estos cursos y, en general, dará todas las facilidades del caso.

Mientras se efectúan las construcciones necesarias para almacenar los elementos que, a juicio del Inspector, deban quedar en el Polígono, la misma Comandancia se encargará de hacer guardar esos útiles, los que recibirá en conformidad al Inventario que formará la Inspección de Artillería.

10. El Comando del regimiento de Artillería Chorrillos N.o 3, dispondrá que el Casino de Oficiales de esa unidad, proporcione alojamiento y rancho a los oficiales de los otros cuerpos, mientras asistan a estos Cursos y en las mismas condiciones que a los oficiales del Regimiento; sea en Talca o en el lugar de los ejercicios.

11. Los oficiales de cuerpo que asistan a estos Cursos no tendrán derecho a viáticos, pero sí a la ración de maniobras que señala el N.o 7 del Capítulo I del Regl. Aliment. Paz. N.o 26.

Los sub-oficiales y demás individuos de tropa designados para tomar parte en dichos Cursos, serán racionados como en maniobras y su alimentación estará a cargo del regimiento Chorrillos; los gastos correspondientes serán abonados a éste, por las unidades respectivas.

12. El personal que tome parte en los Cursos deberá llevar consigo su equipo de montar carpas y demás útiles de campaña que sean menester.

13. Desde el momento que dicho personal se presente al Curso y hasta su terminación, quedará exclusivamente a las órdenes del Inspector de Artillería.

14. Anualmente, la Inspección de Artillería informará al Ministerio de Guerra acerca de los trabajos desarrollados y de los resultados alcanzados y le indicará al mismo tiempo las medidas que estime conveniente adoptar para el mejor funcionamiento de los Cursos posteriores.

Reclutamiento.— El Ministerio de Guerra envió una circular a los Comandos divisionarios, reiterándoles el cumplimiento de la orden N.o 6513, de 1.o de Julio de 1913.

Dicha orden dispone que se confeccione un ejemplar más de la lista de revista y este lo remitan a los cuerpos y oficinas directamente, sin nota, al Departamento General de Guerra, en los tres días próximos a la fecha en que tenga lugar el licenciamiento.

Esta orden la tenían olvidada los Comandos divisionarios.

Uso de estandarte.— Por decreto supremo se ha autorizado al regimiento Coraceros para que use en sus formaciones de parada y demás actos de servicio que prescribe el Reglamento y disposiciones vigentes el estandarte que le ha sido obsequiado por el Grupo de Aspirantes a oficiales de Reserva de la misma unidad y en actual servicio.

—Como lo hemos anunciado oportunamente, hoy se verificará en Viña del Mar la ceremonia de la bendición de dicho estandarte.

Suspensión.— Ha sido suspendido de su empleo, por un mes, el teniente del regimiento Lautaro, don Julio Castillo Mardones.

El mayor Vargas.— Se ha dispuesto que el mayor don Luis Vargas Sánchez, destinado al regimiento Llanquihue, continúe hasta segunda orden en el regimiento Yungay.

Material sobrante.— Se ha enviado una circular a los comandos divisionarios reiterándoles el cumplimiento de la orden Ministerial de 12 de Noviembre de 1912, que dispone que esos comandos remitan al Ministerio, al final de cada período de instrucción, un estado del sobrante de explosivos que les quede a cada batallón de Zapadores.

Solicitud denegada.— El Ministerio de Guerra ha denegado la solicitud que había presentado la señora Emma Gouch de Celis, pidiendo el traslado de su hijo Juan Celis Gouch, del regimiento Chillán, en la ciudad de su nombre, al Maipo, en Valparaíso.

Permiso para casarse.— Se ha otorgado el permiso reglamentario al teniente primero de Ejército, don Alberto Zúñiga Ramírez, para que pueda contraer matrimonio con la señorita Sara Ugarte Corvalán y al de igual clase don César Merino Armas, con la señora Estela Merino v. de Benavente.

Pago del Cuerpo de Inválidos.— Los días Miércoles y Jueves de la próxima semana, a la hora de costumbre, se llevará a efecto el pago en el Cuerpo de Inválidos, por los meses de Enero y Febrero.

Jefes de servicio.— Para hoy el mayor don Matías Díaz, para mañana el mayor Arturo Puga y para el Martes el mayor don Ismael Gómez.

Presentaciones.— A la Comandancia General de Armas se presentaron ayer:

El capitán don Salvador Hernaez, de Concepción, con feriado; el capitán don Gonzálo Gómez, con feriado y el teniente don Santiago Peña, de San Felipe, con licencia.

El vapor inglés "Kentra".— La Dirección General de la Armada, comunicó al Ministerio de Marina que el vapor inglés "Kentra", de la Marina mercante, se había varado sin daños de gravedad, en Colinome, a 10 millas del puerto de Talcahuano.

La autoridad marítima de este puerto, tan pronto como tuvo noticias de este accidente, dispuso el envío de los auxilios del caso al "Kentra".

El accidente se debió a la espesa neblina que reinaba en aquella latitud.

Cuestiones locales

Decretos de pago.—Se han expedido por la Alcaldía los siguientes:

A la imprenta Diener $ 355.50 por 3 libros para la Alcaldía Municipal.

A la imprenta Diener $ 460 por 6 libros para la Tesorería Municipal.

A la imprenta Diener $ 430 por 6 libros para la Tesorería Municipal.

A la imprenta Diener $ 480 por 4 libros para la Tesorería Municipal.

A la imprenta Diener $ 245 por 3 libros para la Tesorería Municipal.

A los señores Goyenecho y Ca. $ 448 por 70 tubos Novarzenobenzol para el Dispensario Nocturno de Enfermedades Venéreas.

A los señores Goyenecho y Ca. $ 380 por medicamentos y útiles para el Dispensario de Enfermedades Venéreas.

A los señores Goyenecho y Ca. $ 450.50 por medicamentos y útiles para el Dispensario Nocturno de Enfermedades Venéreas.

FIERRO

MARCA "CARNEGIE"

en barra y piezas en Viga de todas dimensiones, ofrece:

Barraca de Fierro .·. HUTH & Co.

CHACABUCO 61

1421-24-B

TURF

VALPARAISO SPORTING CLUB

LAS CARRERAS DE HOY

Apreciaciones y pronósticos

Bajo todo punto de vista, resulta interesantísimo el programa que nos ofrece para esta tarde en su hipódromo de Viña del Mar el Valparaiso Sporting Club, y a nuestro modo de ver, creemos que es el mejor de los meetings de cuantos nos ha proporcionado en la temporada esta institución porteña.

El programa consta de ocho pruebas, la mayoría con numerosas anotaciones y de pronósticos difícil y laborioso, lo que dará lugar a un gran movimiento en las apuestas mútuas, contribuyendo este factor a imprimir más brillo y animación a la tarde hípica.

La carrera reglamentaria "El St. Leger", es la que sirve de base a la reunión y que tendrá indiscutiblemente un desarrollo interesante por el encuentro de Rosicler III y Peter Pan a pesos iguales y sobre una distancia de 3,000 metros. En cuanto a la actuación de Belfort y Sapientía, creemos que es secundaria, por la condición sobresaliente en que se encuentran los anteriormente nombrados.

Analizando más el lote, creemos que el propio hermano de Dorama, por sus recomendables performances que ha producido en Viña del Mar y la forma en que se desempeñó el Domingo último, en el clásico "La Revancha", tiene algunos puntos más a su favor que el pupilo de Kangaroo; sin dejar de reconocer que éste es el más serio enemigo que lleva nuestro favorito, pues ha manifestado altas condiciones para pruebas de largo aliento y puede, en los últimos tramos poner en juego estos poderosos medios de acción y dar cuenta del defensor de Army and Navy. Por lo que corresponde a Belfort, será un obstinado competidor en las primeras distancias, pero el tiro es demasiado largo para sus fuerzas, razón por la cual lo consideramos batido. Por fin, Sapientía, que es la sorpresa de la carrera, si la pista está blanda, que le acomoda por sus dolencias, puede resultar, pero en el papel está fuera de opción. No queriendo extendernos más, fijaremos nuestro pronóstico: ganador Peter Pan, placé Rosicler III.

En el premio Ian, con que se da comienzo al desarrollo del programa, creemos que el ganador debe buscarse entre Cachucha, Pastelito, Quidam y Cuncuna, ya que del resto del lote no se puede esperar nada, a no ser la sorpresa de Twynholm, que dicen se encuentra muy bueno. En vista del estado sobresaliente en que ha manifestado encontrarse la pensionista del señor Bernstein, nos parece un candidato obligado a ocupar el primer lugar y será, sin duda alguna, la que arrastre la mayoría de las opiniones, a pesar de que Cuncuna, aunque se ha estado desempeñando mal, su último apronte la indica como un serio enemigo de la hija de Etolo. Con estos antecedentes vamos a inclinarnos por Cachucha para ganador, dejando en los puestos siguientes a Pastelito y Cuncuna en el orden indicado.

Diez y seis anotaciones ha reunido el premio Islington, carrera sobre 800 metros, reservada a productos de dos años no ganadores. Lo numeroso del lote y la opción equivalente que llevan varios de los competidores, hacen que el pronóstico resulte más difícil, que lo que a primera vista parece.

Amurat, Marimán, Cadeneta, Florentina y Sipe Sipe, son los más indicados a obtener el triunfo, sin dejar de reconocer la opción que llevan Dudoso y Marqués de Rical.

Entrar a analizar las condiciones de cada uno, es materia larga y expuesta, por lo tanto sólo diremos que nuestro candidato es Marimán para ganador, más ya que lleva la monta de Santiago Ponce, y para los placées señalaremos a Amurat y Cadeneta.

Tan numeroso como el anterior es el premio Yago, handicap sobre 1,000 metros; donde van muy bien colocados Foquita, Vinay y Baldramina, la primera por su excelente apronte que tuvo hace dos días en Viña del Mar; Vinay, por la performance que produjo hace ocho días, rematando segunda de Sierra Nevada, falta aún de training. Armenio y Baldramina son especialistas para la distancia y van con un peso muy cómodo. Todos estos antecedentes hacen pensar que el final será muy estrecho y el que obtenga la victoria la conseguirá por escasa ventaja.

Sin otros comentarios nos inclinamos por Foquita para el primer lugar, dejando para el segundo y tercero a Vinay y Baldramina, respectivamente.

Numeroso, pero no de gran calidad, es el lote que disputará el premio Invencible; circunstancias son éstas mismas por las cuales se hace muy intrincado el pronóstico. Entre Retoño, Verdi, Floreciente, Dije III, Mabille y Alcisca, debemos buscar el ganador. De éstos vamos a elegir a Verdi, tomando en cuenta su triunfo sobre Gull cuando dió su sorpresa a la cátedra. Entre los demás indicamos a Regina III y Mabille para los placées.

En la sexta prueba de la tarde, Gull nos parece una buena carta, por las figuraciones que ha tenido en las últimas pruebas que ha disputado; y le bastará repetir algunas de ellas y que le acompañe mejor suerte para dar cuenta de sus enemigos. Alice Belle ha venido demostrándose poco a poco y esta tarde lleva una "chance" de primer orden; Willingly y Darwin son enemigos dignos de tomarlos en cuenta, porque van en su tiro y tienen demasiados títulos para adjudicarse el premio. De los demás competidores se habla mucho de Sorrento, pero a nosotros no nos gusta. Sin extendernos más, indicaremos nuestro pronóstico: ganador, Gull; placées, Alice Belle y Darwin, en el orden indicado.

La prueba de fondo, después del Clásico, la constituye el premio Isinglass, la que sin duda tendrá un desarrollo interesante.

Normandía, Romanoff, Carbine y Labriego, son enemigos que bien se merecen. Nosotros estamos con la pensionista del señor Cartagena, que hace días produjo una performance bastante buena rematando a media cabeza de Romanoff, en esta misma distancia, y dispensándole cinco kilos en el peso. En cuanto al afortunado ganador de "La Revancha", no lo consideramos capaz, recibiendo dos kilos de Normandía y dispensando dos a Romanoff. Por fin, si Labriego se encontrara en plena posesión de de sus medios podría alternar con los ya nombrados, pero, la distancia es demasiado excesiva para él.

Por lo tanto, nuestro candidato es Normandía para ganador y Romanoff para el placé.

Se pondrá fin a la reunión con el bravo handicap, sobre 1,000 metros, del premio Isonomy, donde no hay casi a cual eliminar, dada la calidad de los competidores. Puntete demostró el Domingo estar bueno, ganando a un lote donde figuraban muchos de sus rivales de hoy, y los 62 kilos que lleva no son un inconveniente para que pueda ocupar uno de los primeros puestos. La última carrera de Priorato no nos convence, y hoy con la ayuda de Le Rhone hacen que la pareja del señor Rosselot sea temible. Para seguir haciendo comentarios es necesario nombrarlos a todos en vista de lo cual, y en la esperanza que nos favorezca la suerte, vamos a indicar a Bretaña para ganador, dejando para los placées a Puntete y Aureola.

Resumen

Primera carrea.— Premio Ian. —1,400 metros.—Ganador, Cachucha.

Placées: Pastelito y Cuncuna.

Segunda carrera.— Premio Islington.— 800 metros.

Ganador, Mariman.

Placées: Amurat y Cadeneta.

Tercera carrera.—Premio Yago. —1,000 metros.—Ganador, Foquita.

Placées: Vinay y Baldramina.

Cuarta carrera.— Premio Invincible.— 1,400 metros.— Ganador: Verdi.

Placées: Regina III y Mabille.

Quinta carrera.— Premio "St. Leger" (clásico) 3,000 metros. — Ganador, Peter Pan.

Placé: Rosicler III.

Sexta carrera.—Premio Ireland. —1,400 metros.—Ganador: Gull.

Placées: Alice Belle y Darwin.

Séptima carrera.— Premio Isinglass.— 2,800 metros.— Ganador, Normandía.

Placé: Romanoff.

Octava carrera.— Premio Isonomy.— 1,000 metros.— Ganador: Bretaña.

Placées: Puntete y Aureola.

Montas y competidores para las carreras de esta tarde en Viña del Mar

1.a carrera.— 1,400 metros.— Pastelito, R. Silva; Quidam, P. P. Quezada; Retoño, M. Soto; Cachucha, V. Jara; Cuncuna, J. Herrera; Twynholm, P. Rebolledo; Farándula, J. F. Bernal; Achivement, R. Flores.

2.a carrera. — 800 metros.— Amurat, J. Salfate; Compiegne, J. F. Bernal; Dudoso, P. P. Cancino; Last, M. Baeza; Mariman, S. Ponce; Marqués de Rical, P. Rebolledo; Ruler, H. Contreras; Tamiz, T. Cortes; Cadeneta, L. H. Fuentes; Fé, M. Pérez; Florentina, J. Osorio; Milly, no corre; Niágara, R. Flores; Sipe-Sipe, H. Michaels; Tourterelle, R. Díaz; Valda, F. Madrid.

3.a carrera.— 1,000 metros.— Fraisy, M. Pérez; Recompensa, M. Baeza; Hachazo, J. Herrera; Foquita, S. Ponce; Pagano, J. F. Bernal; Armenio, no corre; Vinay, H. Michaels; La Nonita, R. Díaz; Baldramina, J. Vergara; Belicosa, L. H. Fuentes; Piadoso, E. Escobar; Rabona, J. Osorio; Girasol, R. Flores; Afterglow, T. Santibañez.

4.a carrera.— 1,400 metros.— Maura, J. Salfate; Retoño, talvez no corra; Verdi, M. Baeza; Mabille, J. Vergara; Alfort, S. Ponce; Regina III, M. Pérez; Floreciente, L. H. Fuentes; Argonne, J. Herrera; Dije III, R. Díaz; Alcisca, R. Flores; Escoria, J. Pinto; Sarajevo, J. Osorio.

4.a carrera.— 3,000 metros.— Belfort, M. Baeza; Peter Pan, E. Carrillo; Rosicler III, J. Salfate; Sapientia, J. Herrera.

6.a carrera.— 1,400 metros.— Púa, S. Ponce; Independencia, E. Carrillo; Willingly, M. Baeza; Darwin, P. P. Cancino; Gull, M. Pérez; Pasquín, J. Vergara; Kepta, A. Silva; Copla, R. Díaz; Alice Belle, J. Osorio; Bufonada, L. H. Fuentes; Sorrento, A. Molina.

7.a carrera.— 2,800 metros.— Normandía, M. Baeza; Carbine, J. Salfate; Labriego, H. Michaels; Romanoff, P. Rebolledo; Marconi, E. Escobar; Rihue, A. Silva; Apoquindo, J. Osorio.

8.a carrera.— 1,000 metros.— Puntete, J. Salfate; Priorato, S. Ponce; Le Rhone, J. F. Bernal; Bretaña, M. Baeza; Guardián, M. Pérez; Sierra Nevada, P. Rebolledo; Memoria, A. Ollivares; Aureola, L. H. Fuentes; Carril, J. Vergara; Raposa, R. Flores; Bar le Duc, A. Silva; Barba Roja, J. Osorio.

HIPODROMO CHILE

LAS CARRERAS DE LA MAÑANA

Apreciaciones y pronósticos

Muy interesante promete estar la reunión matinal del Hipódromo Chile, pues el programa que nos ofrece la institución merece el calificativo de interesante. Las seis pruebas que lo forman son de difícil pronóstico, pues casi todas han reunido numerosos inscritos.

Se abre la reunión con una prueba sobre 600 metros, para productos de 2 años. A primera vista, se destaca Tacho, cuya campaña en el Club Hípico permitió apreciar en este potrillo recomendables aptitudes de ligereza. Sin embargo, lleva, a nuestro juicio, una gran enemiga en Candelilla, que en sus dos únicas presentaciones en público remató 2.a, batida por Reservista y Nun, respectivamente. Entre estos dos candidatos, la elección es difícil. Nosotros nos inclinaremos por Candelilla para ganadora, pues, a más de recibir 4 kilos de su rival, tiene la ventaja de conocer la cancha, detalle que es necesario tomar muy en cuenta en carreras de 2 años. Para los placées dejamos a Tacho, junto con Panizo, que el día de su debut corrió con toda la confianza de su caballeriza, y fracasó debido a que tuvo contratiempos durante la carrera.

Indian Chief es nuestro candidato en los 800 metros del premio Islon, 1.a serie. El hijo de Bell Royal se encuentra en gran condición y con estos enemigos, puede alcanzar fácilmente la victoria, a pesar del peso que carga. Los puestos de placé son cuestión de suerte; nos decidimos por Lally y Arizona. En consecuencia, nuestro orden es el siguiente: Indian Chief, Lally y Arizona.

Por la distancia y las ventajosas condiciones de peso que le han correspondido, se destaca Pugilista en los 1,100 metros del premio Invernada. Sin mayores comentarios, lo hacemos nuestro favorito, dejando indicados para los placées a Tarff, cuya última carrera detrás de Fragata, es muy recomendable, y Terrible, que puede proporcionar la sorpresa.

A pesar de los 72 kilos que le han correspondido a Resplandor, en los 900 metros del premio Itata, lo encontramos un candidato de primer orden, pues sus últimas performances permiten apreciar que el hijo de Don Pedro III resiste muy bien la distancia y que el subido peso no es un inconveniente para que alcance la victoria. Lo dejamos para el primer puesto, junto con Strong Filly y Colliguay para los lugares siguientes.

Muy interesante promete estar el handicap de fondo sobre 1,500 metros, que ha reunido la miseria de 15 competidores, dispuestos a adjudicarse los 1,200 pesos de premio. Regata, Retozona, Florizer, Cascarrabia y Almerúa, parecen ser los candidatos que se destacan, por sus anteriores performances o por los pesos que les ha correspondido. Sin mayores comentarios nos decidiremos por Regata, para el primer puesto, pues su segundo lugar detrás de Ragusa le da la primera opción. Para los placées dejamos a Florizer y Almerúa, que fué muy boleteada el Domingo pasado.

Pone término a la reunión el premio Islon, 2.a serie, sobre 800 metros, que es una prueba muy apropiada para el desquite. La fácil victoria alcanzada por Prólogo, hace 15 días, sobre Resplandor, en esta misma distancia, nos inclinan para indicarlo para el primer puesto. Chavala y Homicida son los más serios enemigos de nuestro favorito. En consecuencia, nuestro orden es el siguiente: Prólogo, Chavala y Homicida.

RESUMEN

1.a Carrera. — Candelilla, Tacho, Panizo.

2.a Carrera. — —Indian Chief, Lally, Arizona.

3.a Carrera. — Pugilista, Tarff, Terrible.

4.a Carrera. — Resplandor, Strong Filly, Colliguay.

5.a Carrera. — Regata, Florizer, Almerúa.

6.a Carrera. — Prólogo, Chavala, Homicida.

PROBABLES MONTAS Y COMPETIDORES PARA LAS CARRERAS DE LA MAÑANA

1.a Carrera

Tacho, S. Soto; Chardoon, Sdo. Fuentes; Panizo, J. Madrid; Sarmiento, A. Ataniel; Protector, C. Pombet; Mañunguita, R. Orellana; Entente, A. Villagra; Lally, J. Montaner; Tapón, E. Solís; Elda, H. Ramírez; Candelilla, O. Orellana; Petulante, P. Orellana.

2.a Carrera

Desahuciada, O. Orellana; Casse-tete, V. Fuentes; Indian Chief, F. Tapia; Viñita, A. Ataniel; Lally, H. Chacón; Daring, Sdo. Miranda; Pircún, Sdo. Rojas; Spark, A. Estay; Bachillera, A. Orellana; Dobry, A. Guerra; Arizona, J. Montaner; Fiita, H. Ramírez; Déjame, P. Orellana.

3.a Carrera

Enrique, J. Defranchi; Tarff, A. Ataniel; Jack Tar, S. Miranda; Acelga, S. Soto; Terrible, O. Orellana; Setiembre, E. Solís; Temeraria, L. Montero; Pugilista, H. Ramírez; Muchacho, J. Montaner.

4.a Carrera

Resplandor, A. Godoy; Plumilla, O. Orellana; Colliguay, S. Soto; Tamarindo, F. Tapia; Palomilla, A. Villagra; Houghmagandie, E. Solís; Strong Filly, V. Fuentes; Mountainer, H. Ramírez; Tabernera, A. Guerra; Sol de Oro, P. Orellana; Taburete, J. Herrera; Marsella, A. Orellana; Lidra, J. Montaner.

5.a Carrera

Cascarrabia, S. Soto; Platón, A. Godoy; Regata, O. Orellana; Retozona, V. Fuentes; Etiquette, M. Verdejo; Florizer, A. Villagra; Dichosa, A. Ataniel; Risotto, F. Tapia; Piura, E. Solís; Honey Moon, J. Herrera; Orcajo, A. Orellana; Vitela, A. Guerra; Beriberi, J. Montaner; Almerúa, H. Ramírez; Setiembre, L. A. Soto.

6.a Carrera

Prólogo, A. Godoy; Homicida, A. Ataniel; Cara o Sello, E. Solís; Don José, A. Guerra; Copihue, J. Madrid; Odisea, Vte. Pavez; Corza, A. Villagra; Ch
O. Orellana; Pastor, J. M
ner; Chilca, J. Herrera; D
G. Hevia; Atractiva, H. Ra

PRONOSTICOS DE LA PR

Valparaíso-Sporting-Clu

Situación actual:

		G.
1	El Mercurio	23
2	El B. del Turf	22
3	El Derby	18
4	El D. Ilustrado	18
5	La Nación	17
6	La Unión	16
7	La P. de los Aliados	16
8	Deutsche Presse	15
9	Deutsche Zeitung	14
10	Las U. Noticias	13
11	El Hípico	12
12	El Eco Sportivo	10
13	El T. Nuevo	10
14	Silueta Magazine	9

La Nación

1a carrera: Cachucha, Pas
to y Cuncuna.

2.a carrera: Marimán, Am
y Cadeneta.

3.a carrera: Foquita, Vin
Baldramina.

4.a carrera: Verdi, Regin
y Mabille.

5.a carrera: Peter Pan y
cler III.

6.a carrera: Gull, Alice
y Darwin.

7.a carrera: Normandía
manoff.

8.a carrera: Bretaña, P
y Aureola.

El Derby

1.a carrera: Cachucha, Q
y Pastelito.

2.a carrera: Marimán, A
y Marqués de Rical.

3.a carrera: Vinay, Fr
Armenio.

4.a carrera: Alfort, Re
Verdi.

5.a carrera: Rosicler III y
ter Pan.

6.a carrera: Gull, Darwin
llingly.

7.a carrera: Normandía y
manoff.

8.a carrera: Puntete, Br
y Sierra Nevada.

El Brujo del Turf

1.a carrera: Cachucha, Q
y Pastelito.

2.a carrera: Marimán, Ca
y Florentina.

3.a carrera: Foquita, Ar
y Hachazo.

Valparaíso Sporting Club

9 as CARRERAS DE VERANO

Domingo 24 de Febrero de 1918

PRIMERA CARRERA, A LAS 2,30 P. M.—Premio IAN.—1,400 metros.—De remate.—Entrada: $ 20.— Premios: $ 2,000 al 1.o y 200 al 2.o

	NOMBRE	PESO	EDAD	SANGRE	PADRE	MADRE	TRAJE DEL JINETE
1	**Pastelito**	56	4	F.	Pippermint	La Luna	Amarilla, costuras y G. azul
2	**Quidam**	56	5	F.	Olascoaga	Mesalina	Blanca, lunares azules, G. azul
3	**Retoño**	56	5	½	Rongeur	Crecida	Verde cruzado blanco, M. y G. lacre
4	**Cachucha**	54	5	F.	Etolo	Primrose II	Rosa seca, G. Esmeralda
5	**Twynholm**	53	4	F.	Alanés	Myosotis	Azul y lac. list., M. lac., G. az. y lac.
6	**Cuncuna**	51	4	F.	Barsac	Argentee	Lila
7	**Parándula**	51	7	F.	Pimental	Farabutti	Blanca, cruz turquesa, G. azul
8	**Achivement**	48	3	F.	Celso	Manchuria	Colorado, cr. azul, M. blan. G. color.

SEGUNDA CARRERA A LAS 3.00 P. M.—Premio ISLINGTON.—800 metros.—Para 2 años no ganadores. —Entrada: $ 35.— Premios: $ 3,500 al 1.o y 350 al 2.o

	NOMBRE	PESO	EDAD	SANGRE	PADRE	MADRE	TRAJE DEL JINETE
1	**Amurat**	54	2	F.	Barsac	Aurófila	Bronce, M. y G. rosada
2	**Compiegne**	54	2	F.	Marte II	Cortejada	Salmón, M. y G. verde
3	**Dudoso**	54	2	F.	Burleso o E. L	Celeste	Azul y blanco en ruedas, G. azul
4	**Last**	54	2	F.	Mehari	Nini II	Amarilla, G. negra
5	**Marimán**	54	2	F.	Fío	Key	Solferina, estr. y M. oro, G. solfer.
6	**Marqués de Rical**	54	2	F.	Barsac	Morondanga	Oro, M. neg., braz. blanc., G. oro
7	**Ruler**	54	2	F.	Altanero	Represalia	Lacre M. blanc., y azul lit., G. azul
8	**Tamiz**	54	2	15|16	Turín	Clorinda	Blanca, cruz negra, G. blanca
9	**Cadeneta**	52	2	F.	Orán	Sklyne	Gris perla, G. negra
10	**Fé**	52	2	31|32	El Pícaro	Fiole	Guinda seca, G. negra
11	**Florentina**	52	2	F.	Etolo	Elsa	Azul, M. coloradas, G. blanca
12	**Milly**	52	2	F.	Altanero	Mimosa II	Verde
13	**Niágara**	52	2	F.	Marte II	Canadá II	Verde, G. café
14	**Sipe Sipe**	52	2	F.	Pearl River	La Verde	Verde esmerlda, cruz plata
15	**Tourterelle**	52	2	F.	Mead	Hirondelle	Caqui, cuello, puñ., alam. y G. azul
16	**Valda**	52	2	F.	Hexagon	Velocité	Azul y blanco list., M. y G. blanca

TERCERA CARRERA A LAS 3.30 P. M.—Premio IAGO.—1,000 metros.—Para Omnium. —Handicap. Entrada: $ 20.—Premios: $ 2,000 al 1.o y 250 al 2.o

	NOMBRE	PESO	EDAD	SANGRE	PADRE	MADRE	TRAJE DEL JINETE
1	**Fraisy**	58	4	F.	Almendro	Chancellerie	Blanco y gran. list., M. y G. granate
2	**Recompensa**	57	5	½	R. Flight	Sin anteced.	Azul eléct., alam. oro, M. lac., G. oro
3	**Hachazo**	56	3	F.	Jongleur	Hungría	Blanco y cereza p. mitad, G. cereza
4	**Foquita**	54	3	F.	Barsac	Estrella II	Solferino
5	**Pagano**	53	4	⅞	L'Aiglon	Perinola	Gris perla y oro en ruedas, G. negra
6	**Armenio**	52	3	63|64	L'Aiglon	Ayiché	Azul obsc., M. amar., G. morada
7	**Vinay**	52	4	F.	Almendro	Navy	Lacre, M. blancas y azul list., G. azul
8	**La Nonita**	50	4	F.	Jardy	La Nonina	Rosa seca, G. esmeralda
9	**Baldramina**	48	3	F.	Barsac	Berta	Lila y negro listado
10	**Belicosa**	47	3	F.	Orán	Morfina	Gris perla, G. negra
11	**Piadoso**	47	5	A A	Almendro	Queen Leaf	Colorado
12	**Rabona**	46	4	¾	R. Flight	Inesita	Verde
13	**Jirasol**	43	3	½	Julio César	Sin antecedd.	Azul marino, G. gris perla
14	**Afterglow**	40	4	F.	Otis	Rubescent	Oro, M. neg., braz. blancos, G. oor

CUARTA CARRERA A LAS 4.00 P. M.—Premio INVINCIBLE.—1,400 metros.—Para Omnium.— Handicap. —Entrada: $ 20.—Premios: $ 2,000 al 1.o y 200 al 2.o

	NOMBRE	PESO	EDAD	SANGRE	PADRE	MADRE	TRAJE DEL JINETE
1	**Maura**	58	3	127|128	Alcázar	Tiara II	Acero, alamares lacres, G. lacre
2	**Retoño**	58	5	½	Rongeur	Crecida	Verde cruz. blanco, M. y G. lacre
3	**Verdi**	56	3	F.	Orán	Veronique	Amarilla, G. negra
4	**Mabille**	54	3	F.	St. Orodoux	S. Dogrose	Bronce, M. solf. braz. blanc., G. solf.
5	**Alfort**	53	4	F.	Frondeur	Athis	Solferina, estr. y M. oro. G. solf.
6	**Regina III**	53	3	F.	Buckminster	Regia	Verde obscuro, alam. y G. negra
7	**Floreciente**	52	4	F.	P. Florizel	Tea Rose	Gris perla, G. negra
8	**Argonne**	51	3	F.	Lord Bobs	Sonora	Solferino, G. verde
9	**Dije III**	49	3	F.	Barsac	Lula	Azul y blanco listado, M. y G. blanca
10	**Alcisca**	47	4	F.	Almendro	Licisca	Azulino
11	**Escoria**	45	3	F.	Jack's Green	Best Girl	Oro, M. negras, braz. blanc., G. oro
12	**Sarajevo**	44	3	F.	Mead	Bruma	Lila y negro listado

QUINTA CARRERA A LAS 4.30 P. M.—Premio EL ST. LEGER (reglamentaria. — 3,000 metros. — Entrada: $ 120.—Premios: $ 8,000 al 1.o, 800 al 2.o y 400 al 3.o

	NOMBRE	PESO	EDAD	SANGRE	PADRE	MADRE	TRAJE DEL JINETE
1	**Belfort**	56	3	F.	Pioneer	Dusting	Amarilla, M. y G. chocolate
2	**Peter Pan**	56	3	F.	Celso	Neva	Lacre, M. blanc. y azul list., G. azul
3	**Rosicler III**	56	3	F.	Barsac	Roseate Hue	Rosada, brazaletes y G. blanca
4	**Sapientia**	54	3	F.	Olascoaga	Farabutti	Blanca, lunares amarillos, G. amar.

SEXTA CARRERA A LAS 5.00 P. M.—Premio IRELAND.—1,400 metros.—Para Omnium.— Handicap.— Entrada: $ 20.—Premios: $ 2,000 al 1.o y 200 al 2.o

	NOMBRE	PESO	EDAD	SANGRE	PADRE	MADRE	TRAJE DEL JINETE
1	**Púa**	58	6	15|16	Almendro	Coralia B.	Verde, M. lacres, anillo v., G. verde
2	**Independencia**	57	4	F.	Polar Star	Patrize	Lacre, cruz turquesa, G. turquesa
3	**Willingly**	56	3	F.	Bridge of C.	Wilhelmina	Amarilla, G. negra
4	**Darwin**	53	4	F.	Burlesco	Chicana	Azul y blanco en ruedas, G. azul
5	**Gull**	52	3	F.	Altanero	Java	Blanco y gran. list., M. y G. granat.
6	**Pasquín**	52	5	F.	Gonin	Autumn Girl	Negra, cruz verde, braz. y G. verde
7	**Kepta**	50	4	F.	Orange	Korea	Verde lunares blancos, G. verde
8	**Copla**	49	5	F.	Etolo	Hellene	Azul eléctrico, M. y G. solferina
9	**Alice Belle**	47	3	F.	Orán	W. Belle	Amarilla, M. moradas, G. am. y mor.
10	**Bufonada**	46	3	F.	Alanés	Pompadour	Gris perla, G. negra
11	**Sorrento**	40	3	F.	Marte II	Bética	Azul y blanc. list., M. y G. blanca

SEPTIMA CARRERA A LAS 5.30 P. M.—Premio ISINGLASS.—2,800 metros. — Handicap. — Entrada: $ 40.—Premios: $ 4,000 al 1.o y 400 al 2.o

	NOMBRE	PESO	EDAD	SANGRE	PADRE	MADRE	TRAJE DEL JINETE
1	**Normandía**	60	4	F.	Lord Bobs	Marcassite	Solferino, G. verde
2	**Carbine**	58	4	F.	Fío	Black Berry	Rosada, brazaletes y G. blanca
3	**Labriego**	56	4	F.	Mimic	La Verde	Bronce, M. y G. rosada
4	**Romanoff**	56	4	F.	Olascoaga	Diadema	Morada, faja oro, G. oro
5	**Marconi**	50	5	F.	Lord Bobs	Lhassa	Oro viejo, brazaletes y G. granate
6	**Rihue**	46	5	F.	Rampart	Cherry Ripe	Verde, banda bl. y lac., cr. G. verde
7	**Apoquindo**	45	4	F.	Barsac	Aleluya	Lacre y v. cr. bl., M. y G. bl. y lac.

OCTAVA CARRERA A LAS 6.00 P. M. —Premio ISONOMY.—1,000 metros.—Para Omnium.— Handicap. —Entrada: $ 20.—Premios: $ 2,000 al 1.o y 200 al 2.o

	NOMBRE	PESO	EDAD	SANGRE	PADRE	MADRE	TRAJE DEL JINETE
1	**Puntete**	62	4	¾	Defensor	Winnie	Oro viejo, braz. y G. granate
2	**Priorato**	59	4	F.	Barsac	Estrella II	Verde manz., braz. y G. negra
3	**Le Rhone**	55	2	F.	Barsac	La Loire	Los mismos con banda
4	**Bretaña**	57	4	F.	Lord Bobs	Sonora	Solferino, G. verde
5	**Guardián**	55	5	¾	Almendro	Guardiana	Blanco y gran. list., M. y G. granate
6	**Sierra Nevada**	53	3	F.	Olascoaga	Cordillere II	Morada, faja oro, G. oro
7	**Memoria**	52	5	½	Alanés	Sin anteced.	Verde, cruz am., M. amarillas, G. v.
8	**Aureola**	51	6	15|16	Hassard	Lady Ivy	Verde G. café
9	**Carril**	49	6	½	L'Aiglon	Sin anteced.	Bronce, M. solf., braz. bl. G. solf.
10	**Raposa**	46	4	½	R. Flight	Sin anteced.	Negra, M. y G. cereza
11	**Bar le Duc**	44	3	F.	Pioneer	La Gringa	Amarilla, M. y G. chocoate
12	**Barbarroja**	42	4	½	L'Aiglon	Sin anteced.	Gris perla y oro en rued., G. negra

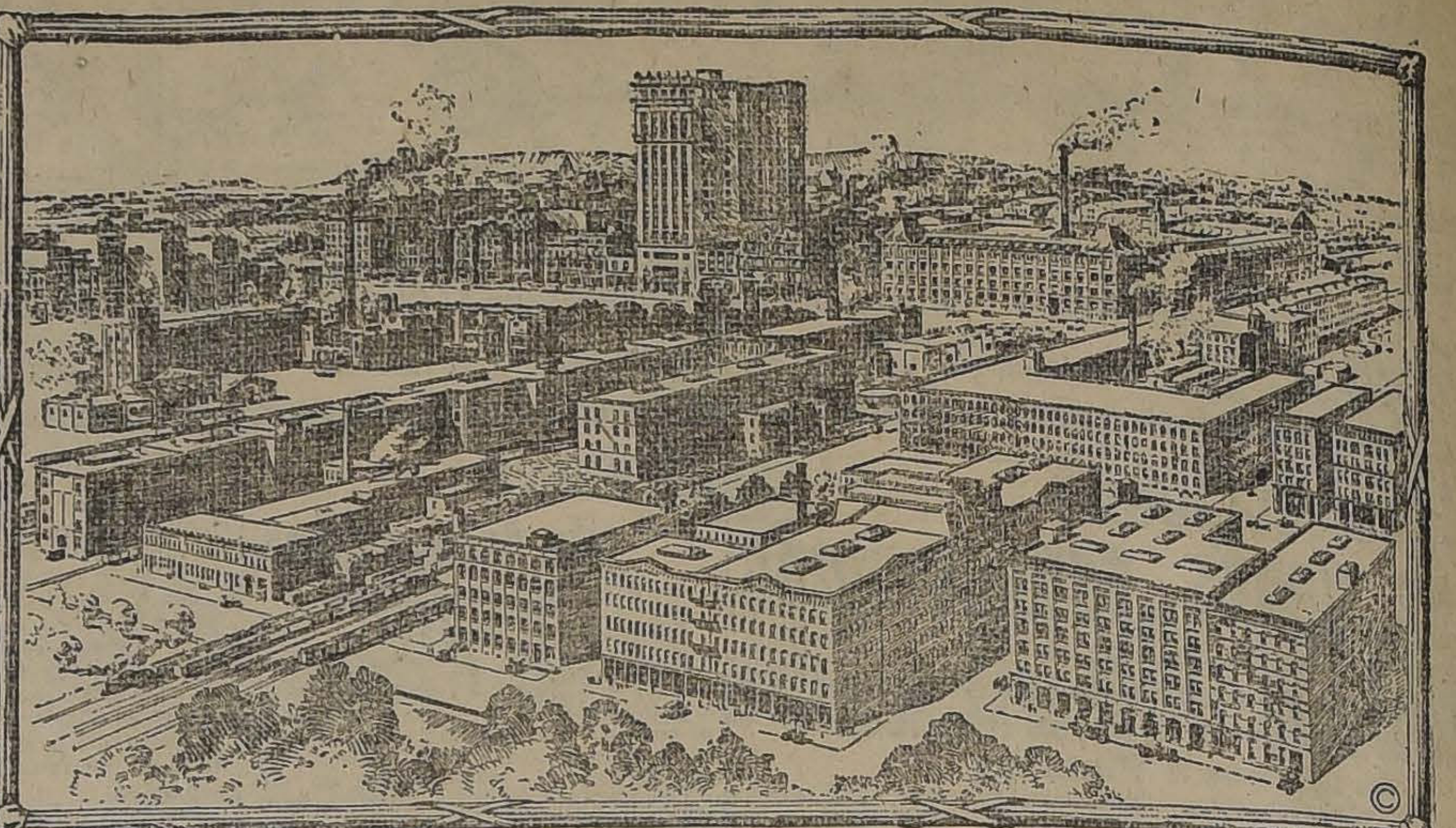

LA CIUDAD AEOLIAN

Aquí se ven congregadas todas las fábricas y ramales de la ***The Aeolian Co. Ltd.***, New York, productoras de ***"EL PIANOLA PIANO"*** único instrumento que posee Themodist y Metrostyle con los que se puede dar el sentimiento más perfecto al ejecutar la composición que se desee.

REPRESENTANTES EN SANTIAGO

CASA WEIL

ESTADO 357 (altos) :: Sección Pianos

1463-24-b

Bronce, Zinc y Fierro

NEGRO en plancha
LISO de todos números

Ventas por Mayor y Menor

Casa SANTIAGO WEBB y Co.

ESTADO 156-158-170

CASILLA 1767 :-: TELÉFONO INGLÉS 598-563

Hipódromo Chile.

8.as Carreras de Verano
Domingo 24 de Febrero de 1918

PRIMERA CARRERA, A LAS 8.45 A. M.—Premio INGENIO.—Inscripción: $ 15.—Premios: $ 800 al 1.o y 100 al 1.o—Distancia 600 metros.

NOMBRES	PESO	EDAD	SANGRE	PADRE	MADRES	TRAJE DEL JINETE
1 Tacho	54	2	½	Turín	Sin anteced.	Amarillo y lacre.
2 Chardoon	54	2	½	Lyss d'Or	Chilena	Morado, blancas, blanca.
3 Panizo	53	2	⅞	Pirapó	Soberbia	Abul cruzado oro, azul.
4 Sarmiento	53	2	F	Oruro	Serenata	Blanco, verde, colorado.
5 Protector	52	2	¾	Cronwell II	Fateful	Acero vivos y escarlata.
6 Mañunguita	52	2	¾	Rob Roy III	Manuelita	Verde, blanco y amarillo.
7 Entente	52	2	F	Rampart	Calcutta	Lacre, azules, lacre.
8 Sally	51	2	¾	Viraró	Cafeína	Verde, blancas, verde.
9 Tapón	51	2	½	Turín	Chilena	Lacre, blancas, lacre.
10 Elda	51	2	⅞	Le Rappel	Piruette	Salmón, cruz negra.
11 Candelilla	50	2	191|256	Regente	Gradiola	Rosado y negro en ruedas.
13 Petulance	49	2	⅞	Petrarque	Bauiusienne	Amarilla, amarillas, lacre.

SEGUNDA CARRERA, A LAS 9.10 A. M.—Premio ISLON.—2.a serie.—Inscripción: $ 15.—Premios: $ 600 al 1.o y 100 al 2.o—Distancia: 800 metros.

1 Desahuciada	58	M	½	Industrial	Sin anteced.	Oro, cruz negra.
2 Casse tete	57	7	½	Don Pedro II	Chilena	Oro y negro en ruedas.
3 Indian Chief	57	5	½	Bell Royal	Sin anteced.	Cereza, maiz, maiz.
4 Viñita	53	3	¾	Rolando	Molanda	Colorado, azul, blanca.
5 Lally	52	3	½	Cronwell II	Chilena	Amarilla y lacre listado.
6 Daring	52	4	½	Alanés	Sin anteced.	Azul obscuro, amarillas, morada.
7 Pircún	51	3	½	Scarpia	Chilena	Verde, cruz n., G. morada.
8 Spark	49	5	31|32	Viraró	Jivia	Amarilla, azules, negra.
9 Bachillera	48	4	½	Posseur	Sin anteced.	Lacre, faja m., y G. morada.
10 Dobry	47	5	½	Oidor	Chilena	Oro luns. colorados, coloradas, oro.
11 Arizona	46	4	½	Longchamps	Sin anteced.	Rosada, lunares verdes.
12 Filita	45	4	½	Fío	Sin anteced.	Azul obscuro.
13 Déjame	40	5	½	Miserable	Chilena	Blanco cuello verde, col. puñ. v., col.

TERCERA CARRERA, A LAS 9.35 A. M.—Premio INVERNADA.—Inscripción: $ 20.—Premios: $ 1,000 al 1.o y 100 al 2.o—Distancia: 1,100 metros.

1 Enrique II	55	3	F	St. Dorey	Copy	Café y azul en ruedas.
2 Jack Tar	54	3	F	Celso	Navy	Amarillo, lunares morados.
3 Tarff	54	3	⅞	Alanés	Sfax	Lacre, cruz amarilla, lacre.
4 Acelga	52	3	F	Rodilard	Kilvana	Oro viejo, puños blancos.
5 Terrible	52	3	½	Miserable	Chilena	Blanco y colorado.
6 Septiembre	52	3	F	Meltonian	Swinda	Oro, cruz lacre.
7 Temeraria	52	3	15|16	Turín	Clorinda	Verde, cruz lacre, blanca.
8 Pugilista	45	6	95|128	Alcázar	Perillita	Blanca, m. negras, G. granate.
9 Muchacho	40	5	31|32	Gonín	Desgracia	Blanco, cruz lacre, celeste.

CUARTA CARRERA, A LAS 10 A. M.—Premio ITATA.—Inscripción: $ 20.—Premios: $ 1,000 al 1.o y 200 al 2.o—Distancia: 900 metros.

1 Resplandor	72	5	½	Don Pedro III	Chilena	Blanco y negro listado.
2 Plumilla	58	3	F	Billy Poy	Instant	Lacre, lacres, verde.
3 Colliguay	57	5	½	Longchamps	Chilena	Blanca, lacres, blanca.
4 Tamarindo	54	6	½	L'Aiglon	Sin anteced.	Lacre y negro listado, lacres, lacre.
5 Palomilla	53	4	½	L'Aiglon	Sin anteced.	Oro y negro en ruedas.
6 Hougmagandie	52	5	½	Alanés	Sin anteced.	Guinda, brazaletes oro.
7 Strong Filly	52	3	F	Meltonian	Tiana	Granate, oro, G. oro.
8 Mountainer	46	4	½	Londres	Chilena	Lacre, cruzado verde, G. verde.
9 Tabernera	45	3	½	Turín	Sin anteced.	Lacre, moradas, morada.
10 Sol de Oro	40	3	F	Le Rappel	Jiroflé	Los mismos con banda.
11 Taburete	44	3	½	Turín	Chilena	Verde nilo, estrella lacre.
12 Marsella	43	3	15|16	Marte II	Democracia	Naranja, moradas, morada.
13 Lidra	40	4	¾	Almendro	Livia	Blanco y colorado.

QUINTA CARRERA, A LAS 10.25 A. M.—Premio ILLAPEL.—Inscripción: $ 20.—Premios: $ 1,200 al 1.o y 200 al 2.o—Distancia: 1,500 metros.

1 Cascarrabia	59	5	F	Burlesco	Teresa	Colarodo y negro.
2 Platón	58	5	F	Pirapó	Montana	Verde, cruz negra, G. negra.
3 Regata	57	5	¾	Royal Flight	Inesita	Granate, rosadas, rosado.
4 Retozona	56	4	½	Royal Flight	Sin anteced.	Morado, moradas, oro.
5 Etiquette	54	6	F	Cyclade	A. Woodford	Oro viejo, puños blancos.
6 Florizer	53	4	⅞	Le Roy d'Is	Florida	Oro y negro en ruedas.
7 Dichosa	52	4	F	Etolo	Kirry	Blanco y negro listado, G. blanca.
8 Risotto	50	4	F	Olascoaga	Friandise	Lacre y oro en ruedas.
9 Piura	48	4	F	Pirapó	Historia	Crudo, al. lacre.
10 Honey Moon	47	4	F	Alanés	Weeding B.	Verde, lacres, verde.
11 Organo	45	6	⅞	Almendro	Gip	Colorado, lunares verdes.
12 Vitela	44	5	F	L'Aiglon	Amica	Caqui, moradas, morado.
13 Beriberi	43	3	F	Jou Jou	Resignation	Verde, lacres, blanca.
14 Almerúa	42	4	⅞	Almendro	Bagalelle	Violeta, cuellos y puños lacres.
15 Septiembre	40	3	F	Meltonian	Swinda	Oro, cruz lacre.

SEXTA CARRERA, A LAS 11. A. M.—Premio ISLON.—1.a serie.—Inscripción: $ 15.—Premios: $ 600 al 1.o y 100 al 2.o—Distancia: 800 metros.

1 Prólogo	58	5	⅝	Pousse Café	Alborada	Blanco, cuell. verde col, puñ. v., col.
2 Homicida	55	5	½	Dolor	Sin anteced.	Blanco y cereza por mitad.
3 Cara o Sello	54	6	½	Coracero	Sin anteced.	Lacre, blancas, lacre.
4 Don José	53	6	½	Pousse Café	Chilena	Oro, cruz negra, M. oro.
5 Copihue	52	8	½	Pisco	Chilena	Cereza, m. y g. maíz.
6 Odisea	50	8	½	Pisco	Sin anteced.	Negro, oro, negra.
7 Corza	48	4	¾	Monchalón	Ondinita	Blanco, azules, amar.
8 Chavala	47	4	F	L'Aiglon	Jeorgina	Azul marino, lun. celestes.
9 Pastor	46	3	15|16	Orán	Pastora	Morado, alamares oro.
10 Chilca	46	3	15|16	Celso	Coralia B.	Verde, cruz lacre, blanca.
11 Dincón	45	3	½	Pierrot	Chilena	Morado, faja oro, oro.
12 Atractiva	44	3	⅞	Le Rappel	Pirouette	Salmón, cruz negra, lacre.

4.a carrera: Verdi, Mabille y Floreciente.

5.a carrera: Peter Pan y Rosicler III.

6.a carrera: Alice Belle, Gull y Willingly.

7.a carrera: Normandía y Carbine.

8.a carrera: Puntete, Bretaña y Le Rhone.

El Hípico

1.a carrera: Cachucha, Cuncuna y Quidam.

2.a carrera: Marimán, Cadeneta y Marqués de Rical.

3.a carrera: Armenio, Hachazo y Girasol.

4.a carrera: Verdi, Dije y Alfort.

5.a carrera: Peter Pan y Rosicler III.

6.a carrera: Darwin, Gull y Alice Belle.

7.a carrera: Normandía y Romanoff.

8.a carrera: Bretaña, Le Rhone y Sierra Nevada.

Las Ultimas Noticias

1.a carrera: Cachucha, Pastelito y Quidam.

2.a carrera: Marimán, Amurat y Cadeneta.

3.a carrera: Armenio, Vinay y Foquita.

4.a carrera: Floreciente, Verdi y Regina.

5.a carrera: Peter Pan y Rosicler III.

6.a carrera: Gull, Púa y Alice Belle.

7.a carrera: Normandía y Romanoff.

8.a carrera: Sierra Nevada, Puntete y Memoria.

El Eco Sportivo

1.a carrera: Cachucha, Twynholm y Pastelito.

2.a carrera: Marimán, Amurat y Cadeneta.

3.a carrera: Vinay, La Nonita y Foquita.

4.a carrera: Argone, Floreciente y Alfort.

5.a carrera: Rosicler III y Peter Pan.

6.a carrera: Gull, Darwin y Alice Belle.

7.a carrera: Carbine y Normandía.

8.a carrera: Bretaña, Sierra Nevada y Aureola.

Deutsche Zeitung

1.a carrera: Cachucha, Twynholm y Quidam.

2.a carrera: Marqués de Rical, Amurat y Marimán.

3.a carrera: Foquita, Vinay y Pagano.

4.a carrera: Verdi, Alfort y Mabille.

5.a carrera: Peter Pan y Rosicler III.

6.a carrera: Gull, Darwin y Alice Belle.

7.a carrera: Romanoff y Normandía.

8.a carrera: Puntete, Aureola y Sierra Nevada.

Deutsche Presse

1.a carrera: Cachucha, Twynholm y Pastelito.

2.a carrera: Amurat, Fe y Dudoso.

3.a carrera: Vinay, Armenio y Pagano.

4.a carrera: Alfort, Verdi y Floreciente.

5.a carrera: Rosicler III y Peter Pan.

6.a carrera: Independencia, Darwin y Gull.

7.a carrera: Labriego y Normandía.

8.a carrera: Puntete, Guardian y Memoria.

El Tiempo Nuevo

1.a carrera: Cachucha, Pastelito y Quidam.

2.a carrera: Marimán, Floreciente y Amurat.

3.a carrera: Fraisy, Vinay y Baldramina.

4.a carrera: Verdi, Retoño y Mabille.

5.a carrera: Peter Pan y Rosicler III.

6.a carrera: Gull, Púa e Independencia.

7.a carrera: Rihue y Apoquindo.

8.a carrera: Puntete, Sierra Nevada y Guardián.

LO QUE QUEDA POR VENDER

EN LA POBLACION

Centro de Ñuñoa

PROPIEDAD DEL
BANCO ALEMAN TRANSATLANTICO

SITUADA A LA ENTRADA DE LA GRAN AVENIDA ESQUINA DE IRARRAZAVAL

De los 144 sitios que forman esta población, ya se han vendido 118 y solo quedan 26 que son los números 1, 18, 22, 23, 24, 25, 26, 27, 28, 29, 30, 43, 44, 45, 46, 47, 48, 49, 52, 53, 54, 55, 58, 59, 63, y 64.

Los que quedan por vender son los más importantes y mejor situados, pues están a la entrada de la Gran Avenida Ñuñoa con frente a esta avenida, a la Avenida Irarrázaval y a la nueva y hermosa Avenida José Domingo Cañas. En ellos se dispone de dos líneas de carros eléctricos a Santiago y de todas las comodidades, de almacenes, colegios, templos, vecindario distinguido y populoso y de los servicios de luz eléctrica, policía, etc., etc.

Tal como los vendidos antes, en éstos se cobra sólo el 10 por ciento al contado y el pago se hace en tres años, dos de ellos sin interés. Los precios fluctúan entre 3 pesos 60 centavos y 12 pesos y medio el metro.

Los interesados pueden dirigirse a Raimundo Valenzuela, Palacios y Cía. encargados de la venta, que tienen sus oficinas en Santiago, Huérfanos 1235, letra G., y en Ñuñoa, Avenida Chile y España N.o 21, casi esquina de Irarrázaval y frente a la misma población, o entenderse directamente con el Banco, Bandera 250.

Los sitios se entregan libres de todo gravamen y con títulos saneados de 30 años.

Para entrar a la población hay que bajarse en el N.o 3078 de la Avenida Irarrázaval, esquina de Avenida Chile y España.

HIPODROMO CHILE

Situación actual:

		G.	P.
1	La Nación	37	170
2	El Derby	37	166
3	El Mercurio	35	171
4	El Brujo del Turf	34	154
5	Las U. Noticias	33	174
6	La P. de los Aliados	33	173
7	El D. Ilustrado	32	164
8	Deutsche Zeitung	32	154
9	La Unión	31	163

La Nación

1.a carrera: Candelilla, Tacho y Panizo.

2.a carrera: Indian Chieff, Lally y Arizona.

3.a carrera: Pugilista, Tarff y Terrible.

4.a carrera: Resplandor, Strong Filly y Colliguay.

5.a carrera: Regata, Florizer y Almerúa.

6.a carrera: Prólogo, Chavala y Homicida.

"El Derby"

1.a carrera. — Tacho, Candelilla, Sarmiento.

2.a carrera.—Indian Chief, Desahuciada, Lally.

3.a carrera.—Tarff, Acelga, Pugilista.

4.a carrera.—Colliguay, Strong Filly, Palomilla.

5.a carrera. — Regata, Retozona, Florizer.

6.a carrera.—Prólogo, Homicida, Corza.

"El Brujo del Turf"

1.a carrera. — Tacho, Candelilla, Tapón.

2.a carrera.—Viñita, Arizona, Bachillera.

3.a carrera.—Tarff, Terrible, Pugilista.

4.a carrera.—Strong Filly, Colliguay, Sol de Oro.

5.a carrera.—Florizer, Honey Moon, Vitela.

6.a carrera.—Corza, Copihue, Prólogo.

"El Hípico"

1.a carrera. — Candelilla, Tacho, Panizo.

2.a carrera.—Indian Chief, Viñita, Arizona.

3.a carrera. — Pugilista, Acelga, Tarff.

4.a carrera.—Strong Filly, Mountainer, Colliguay.

5.a carrera.—Regata, Florizer, Retozona.

6.a carrera.—Copihue, Chilca, Chavala.

"Las Ultimas Noticias"

1.a carrera.—600 metros. — Tacho, Candelilla, Sarmiento.

2.a carrera.—800 metros. — 1.a serie.—Indian Chief, Viñita, Lally.

3.a carrera.—1,100 metros.—Pugilista, Tarff, Septiembre.

4.a carrera.—900 metros.—Strong Filly, Colliguay, Plumilla.

5.a carrera.—1,500 metros.—Floriser, Regata, Platón.

6.a carrera.—800 metros.—2.a serie.—Corza, Homicida, Prólogo.

"Deutsche Zeitung"

1.a carrera. — Candelilla, Tapón, Sarmiento.

2.a carrera.—Indian Chief, Cassetete, Viñita.

3.a carrera.—Tarff, Pugilista, Acelga.

4.a carrera.—Colliguay, Resplandor, Strong Filly.

5.a carrera.—Retozona, Florizer, Regata.

6.a carrera.—Atractiva, Prólogo, Chavala.

"El Tiempo Nuevo"

1.a carrera.—Candelilla, Tacho y Tapón.

2.a carrera.—Indian Chief, Lally y Derby.

3.a carrera.—Pugilista, Tarff y Acelga.

4.a carrera.—Resplandor, Plumilla y Tamarindo.

5.a carrera.—Florizer, Retozona y Regata.

6.a carrera.—Prólogo, Copihue y Corza.

NOTICIAS DIVERSAS

El clásico El Estreno.—Muy interesante promete estar el clásico El Estreno, carrera reglamentaria que se correrá el Domingo 10 de Marzo en el Valparaíso Sporting Club.

Se corre sobre 1,300 metros y está reservada para productos de 2 años con 54 kilos. El vencedor tiene como recompensa $ 15,000 y su criador $ 1,500, siempre que el ganador sea nacido en el país.

Cada producto que corra pagará una cuota de $ 300 cuyo total se distribuirá en la siguiente forma: 50 por ciento al 1.o, 30 por ciento al 2.o y 20 por ciento al 3.o

Damos a continuación la lista de los probables competidores y sus pesos respectivos:

Amurat	54	kilos
Bishop	54	”
Campoamor	54	”
Feudal	54	”
Marimán	54	”
Marqués de Rical	54	”
Pillastre	54	”
Thermidor	54	”
Vichy	54	”
Botánica	52	”
Esparceta	52	”
Florentina	52	”
Flaminia	52	”
Frasquita	52	”
La Moselle	52	”

No corren.—Según nos informan de Viña del Mar, no tomarán parte hoy día en las pruebas en que se encuentran anotados los siguientes animales: Milly, en la segunda carrera; Armenio, en la tercera, y Retoño, en la cuarta.

Woodbine.—Fué enviada a descansar al campo esta hija de St. Orodonse.

Reservista.—No correrá hasta la próxima temporada de otoño, pues ha sido enviada a descansar al campo.

Del campo.—Ha ingresado al corral de Samuel González en el Hipódromo Chile una dos años por Hasard, propiedad del Stud Titán.

COLONIA
Flores del Campo
Fragancia sin igual
1339-24-b

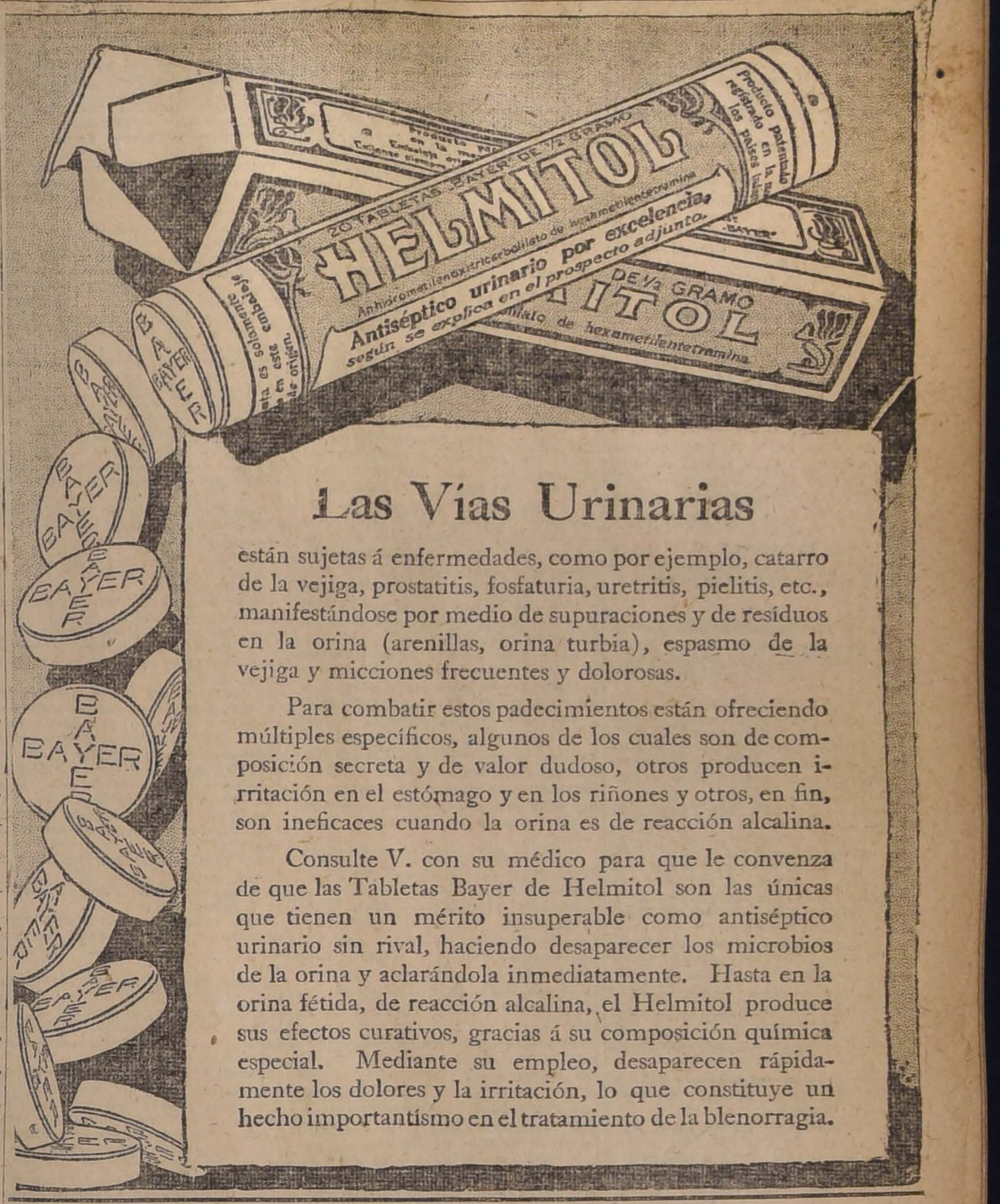
20 TABLETAS BAYER DE ½ GRAMO
HELMITOL
Antiséptico urinario por excelencia, según se explica en el prospecto adjunto.
DE ½ GRAMO
HELMITOL
BAYER

Las Vías Urinarias

están sujetas á enfermedades, como por ejemplo, catarro de la vejiga, prostatitis, fosfaturia, uretritis, pielitis, etc., manifestándose por medio de supuraciones y de resíduos en la orina (arenillas, orina turbia), espasmo de la vejiga y micciones frecuentes y dolorosas.

Para combatir estos padecimientos están ofreciendo múltiples específicos, algunos de los cuales son de composición secreta y de valor dudoso, otros producen irritación en el estómago y en los riñones y otros, en fin, son ineficaces cuando la orina es de reacción alcalina.

Consulte V. con su médico para que le convenza de que las Tabletas Bayer de Helmitol son las únicas que tienen un mérito insuperable como antiséptico urinario sin rival, haciendo desaparecer los microbios de la orina y aclarándola inmediatamente. Hasta en la orina fétida, de reacción alcalina, el Helmitol produce sus efectos curativos, gracias á su composición química especial. Mediante su empleo, desaparecen rápidamente los dolores y la irritación, lo que constituye un hecho importantísmo en el tratamiento de la blenorragia.

DEPORTES

El Eco Sportivo. — El número 21 de esta importante revista está en circulación desde ayer.

Su material es bueno y abundante.

Los encuentros de hoy:

FOOT-BALL

Maestranza Eléctrica v. Arco Iris. — En la cancha del primero se medirán a las 4 P. M. de hoy los primeros equipos de estos clubs.

Actuarán los siguientes cuadros:

Arco Iris:

Nélis
Avila Del Solar
Pacheco Gómez Godoy (cap.)
Tapia, Rosales, Torres, Céspedes,
Espinosa
O
Villanueva, Arriagada, Albornoz,
Gorigoitía, Solar
Sáez Luque, González (cap.)
Barrios Alegría
Ahumada

Maestranza Eléctrica F. C. —Reina entusiasmo entre nuestros aficionados por presenciar este encuentro.

Santa Filomena del Cardonal v. Maipo. — Hoy Domingo, 24, a las 2 y media P. M., se llevará a efecto este amistoso en el vecino pueblo de Maipo. Reina especial entusiasmo por presenciar este encuentro. Los cuadros se harán representar por los siguientes jugadores:

Team Maipo: Larenas, Lobos, Mañán, Toledo, Campos, Avadi, Castillo, Dónquin, Cuadra, Díaz.

Team Santa Filomena: L. Moya, Guajardo, C. González, G. Flores, L. Acevedo, L. González, C. Ortega, L. Vega, P. Rosales, J. B. Moya, O. Molina.

"La Opinión" v. La Estrella de Chile (Naltagua). — El entusiasmo que ha despertado el match concertado entre estos dos equipos, es tal vez superior a las partidas jugadas anteriormente fuera de Santiago por el team de "La Opinión", lo que hará que el encuentro será bien defendido.

Como se sabe, la partida se jugará hoy Domingo 24 en el pueblo El Monte, en la cancha que posee el Unión Andarivel F. C.

Los cuadros que se disputarán el triunfo han quedado en el siguiente orden:

Team "La Opinión":
L. Leiva
J. Villarroel (cap.), y V. Fuenzalida.
G. Morales, Valenzuela y C. Morales, L. Morales, L. Mauin, L. Rubio, Acevedo, Alfaro.

Team Estrella de Chile:
F. Pacheco
R. Miranda, E. Jerias
J. Cortés, F. Quiroz, J. Zelada
M. Silva (cap.), C. Catalán, R. Núñez, F. Zamora

Los jugadores del cuadro de la capital se reunirán a las 7.30 A. M., en la Estación Central.

América del Monte F. C. v. Tricolor de Naltagua F. C. — Como se ha anunciado, hoy se llevará a efecto este interesante encuentro en la cancha que posee el primero, en El Monte, a las 2 P. M. En ese pueblo reina gran entusiasmo por presenciar esta partida que promete ser reñida dada la categoría de los jugadores que forman en sus filas.

Unión Camilo Henríquez I. v. Unión Mc. Kay I. — Hoy a las 4 P. M., se efectuará en la cancha de la Quinta Normal, el amistoso concertado entre estos equipos.

Comercio Unido I Infantil F. C. versus Cousiño Infantil I F. C. — Hoy Domingo 24, a las 4 P. M., se llevará a efecto el amistoso concertado entre estos cuadros en la cancha que posee el Cousiño Infantil.

Comercio Unido Infantil II F. C. versus 1.o de Mayo II Infantil F. C. —Hoy Domingo, 24, del presente, se llevará a efecto el amistoso concertado entre los equipos arriba nombrados, en la cancha de los Carreras, a las 9 y media A. M.

Gimnástico Infantil I y 1.o de Mayo Infantil I F. — Gimnástico Infantil 2.o y Portales Infantil 2.o — Como se ha anunciado, hoy a las 3 P. M., se medirán en un amistoso los segundos equipos, en la cancha de la Escuela de Artes.

Conocidos como son los elementos que componen los primeros equipos de estos clubs, tendremos ocasión de presenciar un encuentro de empuje y destreza, pues ambos cuadros se merecen tanto por los antecedentes conocidos como por militar en sus filas, jóvenes que han prestado su concurso a las respectivas asociaciones en los encuentros oficiales habidos últimamente.

Este match será arbitrado por un conocido árbitro y dará principio a las 4.50 P. M.

Se nos encarga reiterar a los asistentes la mayor compostura y orden con los jugadores y no hacer daños en las plantaciones.

Unión Chilena Infantil versus Dreadnought Infantil. — Hoy se llevará a efecto este amistoso en la cancha de la Quinta Normal a las 3 P. M.

5 de Enero Infantil I v. Unión Tobalaba. — Hoy Domingo 24, a las 3 P. M., jugará este amistoso en Peñalolén, cancha de Tobalaba.

Magallanes I versus Peneca Infantil I. — Hoy se efectuará este amistoso a las 4 1|2 P. M., en la cancha del Magallanes Infantil.

Será una partida reñida e interesante, pues ambos equipos cuentan con buenos.

Unión San Eugenio F. C.—Este club en su última sesión de directorio tomó los siguientes acuerdos:

1.o Aceptar la reincorporación de los señores Juan M. y Ernesto Naranjo.

2.o Aceptar como socios a los siguientes señores: Juan Céspedes, Felipe Horta, Alejandro Toledo, Luis Quinteros, Oscar Osorio y E. Montero.

3.o Conceder permiso por un mes al señor Armando Martínez, presidente del club, por tener que ausentarse de la capital.

Borgoño Infantil F. C.— Pone en conocimiento de los jóvenes que deseen pertenecer a esta institución que pueden pasar a firmar los registros a su secretaría, Borgoño 1427, todas las noches, de 9 a 10½ P. M., o enviar por escrito sus solicitudes al presidente del Borgoño F. C.

Santiago Football Club. — Se ruega a todos los socios se sirvan pasar a la oficina del presidente señor Espejo, Pasaje Matte número 44, a firmar los nuevos registros del club para la presente temporada. Esta invitación se hace extensiva también a los aspirantes y las personas que deseen pertenecer a la institución.

Se pone en conocimiento de los socios que durante el período de verano se ha estado acondicionando la cancha de tennis, con el objeto de inaugurar en pocos días la Sección Tennis del Santiago, contándose con espléndida cancha y varias adherentes.

Como la temporada se inaugurará próximamente, se ruega pasar a firmar los nuevos registros, o por el momento, los que no puedan hacerlo personalmente, se sirvan hacerlo por intermedio de la Casilla 2712.

Gimnástico F. C.—Hasta el 16 de Marzo permanecerán abiertas las inscripciones para los jóvenes que deseen pertenecer a él.

Los jugadores del Gimnástico F. C. e infantiles deberán pasar a la secretaría, Santo Domingo 3315 (casa número 7) a firmar los nuevos registros aunque lo hayan hecho antes. Los formularios para la Asociación estarán también a disposición de los jugadores acompañando la inscripción que vale 20 centavos. Los atenderá el prosecretario señor Luis Roatti, de 6 a 9 P. M. diariamente.

Se excusa.— El Redactor de esta Sección agradece la galante invitación que recibiera del Santa Inés F. C. y lamenta no poder asistir a las fiestas con que este club celebra hoy su primer aniversario.

Se le necesita.— Al señor Luis A. Opazo Salas, se le necesita en Santo Domingo 955.

Don Francisco Jiménez M.— En el expreso de anoche partió a Valparaíso este conocido deportista vice-presidente de la Asociación de Referees, presidente honorario del 1.o de Mayo F. C. y miembro del Zenteno F. C.

El Lunes dirigirá el encuentro entre los chauffeurs de ésta con los de Viña del Mar que se llevará a efecto en la cancha número 1 del Valparaíso Sporting Club. Fijará su residencia en San Martín 126.

Centro Recreativo La Amistad.—Con todo éxito se cerraron ayer las inscripciones para el banquete de despedida que le ofrecieron los socios al distinguido deportista don Luis Christiansen.

La reunión de los asistentes será a las 10½ A. M. en la Avenida Independencia esquina de O'Higgins, para pasar de ahí a buscar al festejado y dirigirse a la quinta que se encuentra en el barrio del Hipódromo al lado del Retén.

A las señoritas que no alcanzaron a inscribirse se les esperará a las 2 P. M. en la plaza de Chacabuco para dirigirse a la quinta donde se les servirá unas espléndidas once.

CITACIONES

Citan a sesión:

South América F. C.—Junta general para hoy a las 10 A. M., en Valparaíso 1408.

Tricolor Royal F. C.—Junta general para hoy Domingo 24, a las 9 A. M., en su secretaría, calle Andes 3122.

Unión Camilo Henríquez F. C. — Junta general para hoy, a las 8 1|2 A. M., en la Escuela Normal.

Liverpool F. C. — Junta general, para hoy, a las 3 1|2 P. M., con el objeto de elegir el nuevo directorio para la presente temporada, y para que los jugadores firmen los formularios de la Santiago.

La reunión se efectuará en Valdivieso 52.

General Bulnes F. C.—Sesión de directorio para hoy Domingo, a las 3 P. M., en Ibáñez 441.

Ruega la asistencia a los señores Roberto Silva, José Figueroa, Juan Tapia, Domingo Oyarzún. Hay asuntos urgentes que resolver.

Citan a jugar:

South América. — Jugadores para hoy, a las 7 A. M., en el Parque Cousiño.

Magallanes Infantil. — Jugadores, para hoy, a las 3 P. M., en su cancha, señores Silva, Muñoz, Cornejo, Labra, Vásquez, Berríos, Giani, E. Rojas, Burgos, Donoso y Hevia.

Ruega la puntualidad en la hora.

5 de Enero Infantil F. C.—Jugadores del primero y segundo, hoy en la mañana, a las 7 1|2 y en la tarde a las 2 P. M., en la cancha de Peñalolén.

Aliado Infantil F. C. — Jugadores para hoy, a las 2 P. M., en Dardinac 313, para dirigirse a jugar un amistoso a la cancha del Magallanes Infantil.

Sportivo Mirador F. C.—Jugadores del primero, para hoy Domingo, a las 4 P. M., en la cancha del San Eugenio.

Unión San Eugenio.—Jugadores del primero y segundo para hoy, a las 3 P. M., en nuestra cancha, para jugar un amistoso con el Maestranza Atlético I y II.

Se encarece la asistencia y puntualidad en la hora.

Comercio Unido Infantil F. C. — Jugadores que componen el segundo equipo a las 8 A. M., en su secretaría, para dirigirse a jugar con el primero de Mayo II Infantil, y a los que componen el primer equipo a la 1 1|2 P. M., para dirigirse a jugar con el Cousiño Infantil I F. C.

Washington Infantil F. C.—Jugadores del primero y segundo equipo a junta general en su secretaría, San Luis número 1432, Cité Adriana número 15.

Alianza Infantil.—Jugadores del I, a las 3 P. M. de hoy, en la cancha del Magallanes.

Manuel Rodríguez Infantil F. C. — Jugadores para hoy, a las 9 A. M., en la secretaría, para dirigirse a jugar con el Robinson Infantil en la cancha Magallanes a las 10 A. M.

Cóndor Chile Infantil.—Jugadores para hoy Domingo 24 del presente, a las 4 P. M., en la cancha General Reyes, para jugar el amistoso con el Independencia Infantil.

Punto de reunión: Picarte esquina de Prieto, a las 3 P. M.

Centro Sportivo Santiago.—Jugadores, para hoy, a las 8 A. M., en la cancha del Petit O'Higgins.

Dreadnought Infantil F. C.—Jugadores, para hoy Domingo, a las 2 P. M., en la cancha de la Quinta Normal, para jugar con el Unión Chilena Infantil.

El Toneca F. C.—Jugadores, para hoy en la cancha del Magallanes, para jugar con el Magallanes I Infantil. Reunión: garita Mapocho, a las 3 P. M.

Coquimbo Infantil F. C.—Jugadores para hoy, a las 3 P. M., en su cancha para medirse con el Comercio Unido Infantil.

Noticiero F. C.—Jugadores, para hoy Domingo 24, a la 1 P. M., en su secretaría, con el objeto de dirigirse a jugar el amistoso concertado con el Unión Morandé I F. C., en la cancha número 1 del Etadium de la Liga de Santiago.

Teniente Etchepare F. C.—Jugadores para hoy Domingo, en la cancha del Maestranza Eléctrico, a las 2 P. M.,

BOX

Centro Benjamín Tallman.—Cítase a sesión para el Martes próximo a los socios del Centro Benjamín Tallman en su local de San Francisco 685.

LAWN TENNIS

Astur Lawn Tennis Club.— La cuarta de las "Mañanas Blancas", se llevará a efecto hoy en la hermosa quinta de Villa Asturias y, seguramente alcanzará el éxito de las anteriores.

La concurrencia que cada día va en aumento, es una prueba evidente del entusiasmo que despiertan estas semanas. Para hoy se ha confeccionado un programa interesante que terminará con la definición del campeonato de Ping Pong que el Domingo anterior no pudo llevarse a efecto

Los campeonatos que se definirán hoy son los siguientes:

Series dobles sin ventaja.— J. Llobet-C. Palacios contra L. Borlarf-F. Tabora.

Serie escalerilla oficial.— Señor H. Molinos contra C. Llaguno.

Señor A. Picó contra R. González.

Serie Singles señoritas.—Señora Araceli Márquez contra señorita Panchita Márquez.

En Zapallar.—Se realizarán durante el día de hoy las finales del torneo de tennis que anualmente se realiza en las canchas del señor Ossandón de este aristocrático balneario.

Las eliminaciones se efectuarán en los dos últimos días y han despertado el más justificado entusiasmo entre los aficionados.

EXCURSIONISMO

Asociación de Excursionistas y Exploradores de Chile.—El Viernes pasado se reunieron, según acuerdo anterior, los delegados de los Cuerpos Los Pirineos, Galvarino, Barcelona, Elías Yáñez, 20 de Enero y Juventud Entusiasta para aprobar los estatutos y elegir el directorio definitivo de la Asociación.

Abierta la sesión, que fué presidida por el señor Armando Reyes, presidente provisorio, se dió lectura a los estatutos, los que fueron aprobados con varias modificaciones propuestas por algunos de los delegados.

En la orden del día se efectuó la elección del directorio, que dió el siguiente resultado:

Presidente, don Armando Reyes.
Vice-presidente, don Alberto Vera O.
Secretario don Jorge Dahm.
Tesorero, don Juan Jiménez.
Director, don Francisco Villar.

La elección de las personas arriba nombradas dió ocasión a los delegados asistentes para demostrarles sus simpatías y aplausos por el entusiasmo y constancia con que han trabajado por la unificación, sin desmayar un momento hasta no ver realizado el anhelo común de excursionistas y exploradores.

Se acordó que el directorio tenga su primera reunión el Viernes 1.o de Marzo, a las 9 P. M., en la secretaría de Los Pirineos. A las reuniones de directorio pueden concurrir los delegados.

ATLETISMO

Club Pedestre Pietro Dorando. — Resolución del jurado que actuó en el circuito de Santiago.—El campeón Jorquera disputará una nueva prueba.—La maratón Santiago-Buin. — El Jueves pasado se reunieron en el gimnasio del señor Benjamín Tallman los miembros que forman el jurado que actuó en el circuito pedestre de Santiago para resolver si la actuación del vencedor de esta prueba, Juan Jorquera, lo acreditaba para ser seleccionado como uno de los campeones que representarán a Chile en la próxima carrera internacional Maratón, que se correrá en Mayo en Buenos Aires.

Se acordó declarar que el señor Jorquera deberá presentarse a la carrera Maratón Santiago-Buin, que organizará el comité atlético nacional el 24 de Marzo próximo.

En esta gran prueba, según nos informa el directorio del Comité Nacional, serán seleccionados tres corredores para que, en compañía del campeón Alfonso Sánchez, represente al país en la Maratón de Buenos Aires.

Con respecto a una publicación de la A. de S. A., en la que manifiesta que no son oficiales las competencias que clubs particulares están organizando con este fin, el presidente del comité, señor Becerra, manifiesta que dentro de poco se verá de qué parte está la razón, pues teniendo la A. de S. A. la invitación el comité cuenta con los mejores elementos.

En la gran Maratón Santiago-Buin pueden participar corredores de toda la República.

Las inscripciones valen 5 pesos por competidor y se reciben en la casa del señor Benjamín Tallman, Libertad esquina de Rosas.

El producto total de las inscripciones se destinará a incrementar los fondos de los campeones que irán a Buenos Aires.

TIRO AL BLANCO

Club Nacional de Tiro al Blanco.— En el ejercicio de tiro del Domingo pasado, se vió el polígono muy concurrido por sus asociados, lo que demuestra que nuestra juventud se muestra cada día más entusiasta por la práctica de este bello deporte.

Los socios que obtuvieron mayor número de puntos en las distintas distancias son los siguientes:

300, 400 y 500 metros, blanco de 5 anillos. Máx. 105 puntos:
1os. Primitivo Prado y José M. López, con 96 puntos cada uno.
3.o Zorobabel Moya, con 95; y
4.o Alfonso Prado, con 79.
300 metros, blanco 5 anillos. Máx. 75 puntos.
1.o Aquiles Zentilli, 65 puntos.
2.o Antonio Gherarde, 63 puntos; y
3.o Andrés Galilea, con 62.
200 metros, blanco 12 anillos. Máx. 108 puntos.
1.o José Santos, con 85 puntos.
2.o Manuel Cruz, con 82 puntos; y
3.o Daniel González, con 62 puntos.
150 metros. Igual blanco.
1.o Carlos Vásquez, con 85 puntos.
2.o Rubén Cáceres, con 81; y
3.o Luis Bosson, con 79.

SOCIABILIDAD OBRERA

Unión de los Tipógrafos. — El directorio celebrará sesión hoy a la 1 P. M., para ocuparse del nombramiento de tesorero y resolver varios asuntos de urgencia, recomendándose a los señores directores la puntualidad en la hora de llegada. De una manera especial se encarece la asistencia a los que no han prestado la promesa de estilo.

—Asímismo se convoca a los asociados a junta general (continuación) con el objeto de proseguir la discusión de reforma de los estatutos. La sesión de junta general será a las 2 y media, y ella se efectuará con el número de socios que concurra conforme al reglamento.

Como en esta sesión es muy probable que se tratará de las solicitudes presentadas, que se refieren a la jubilación, se encarece de una manera especial la asistencia a los firmantes de ambas presentaciones. Esta cuestión es sumamente interesante y transcendental y preciso es que ella se sancione con la voluntad del mayor número de asociados.

Es un deber, pues, que todos los socios concurran a la junta general de hoy.

Sociedad de Pintores Miguel Angel. — De orden superior cítase a los socios a junta general extraordinaria para hoy Domingo 24 a las 10 A. M., para hacer entrega solemne del diploma de socios honorarios al señor Nicanor Gatica, y hacer la rendición de cuentas de las entradas del beneficio que se efectuará el Lunes 25 en el Teatro Politeama. Se recomienda la asistencia.

Academia de Baile La Santiago. —Hoy Domingo, Gran matinée, a las 5 P. M., habrá un programa variado de danzas.

Noche, a las 9 y media P. M., baile.

Se repartirán números a las socias

Unión de Carpinteros V. R. Similares. — Cítase a los miembros de esta institución, a asamblea ordinaria para hoy a las 9 A. M., en Maestranza 664.

Nota: Esta institución ha establecido la jornada de 8 horas, y el pago a las 3 de la tarde del Sábado, en unión de la de estucadores, en la obra de la calle Bellavista N.o 486, a cargo del señor Alonso I. Morgan.

Sociedad Manuel Rodríguez. —De orden del señor presidente y en conformidad al estatuto, cítase a los señores consocios a sesión de junta general ordinaria para el Domingo 24, a las 3 de la tarde.

Se tratarán los siguientes asuntos: acta, memoria y balance anual, incidentes y elección del nuevo directorio.

La votación para este acto empezará a las 9 A. M., para terminar a las 4 P. M.

Si la sesión fracasare por falta de quorum, reglamentario, ésta se celebrará impostergablemente el Lunes 25, a las 9 de la noche.

Sociedad Adelanto Local Población El Carmen. — De orden del señor presidente, se pone en conocimiento de los señores directores que la sesión ordinaria se efectuará el Jueves 28, a las 8 y media P. M.

Como en esta reunión se tratarán varios asuntos importantes, se recomienda la puntual asistencia.

Los socios fundadores que deseen firmar el acta que se colocará en el salón, social, deberán pasar a firmarla todas las noches hasta el Martes 26.

Sociedad la Democracia. — Hoy Domingo, 24, del presente, se llevará a efecto un gran baile familiar en honor de nuestros socios y familias que no honran con su presencia en nuestro recinto social, 10 de Julio 74, que cada día en nuestro salón se ve más concurrido y de entusiastas señoritas, la cual es muy grata compañía.

El Miércoles habrá clase instructiva para los socios y señoritas que ignoren el baile.

El Lunes habrá sesión de directorio.

Sociedad de Resistencia de Pintores. — Se cita al gremio en general para el Domingo 24 y especialmente a los compañeros que trabajen con contratistas que no hayan firmado el pliego de condiciones. Al señor Ortiz y al socio Víctor Rodríguez, se les ruega asistir a esta sesión.

Local: Gálvez 536, a las 8.30 de la mañana.

Sociedad de Socorros Mutuos Figueroa Alcorta. — Esta Sociedad, en sus sesiones últimas, nombró las comisiones:

Sanidad, señor Moisés Hevia; Luis A. Palma, y J. Ramón R. Reyes, Propaganda; Arturo Medina, Juan de D. Bestadr, y Carlos M. Coggiola, Fábrica; señores Leonardo Figueroa, Miguel Muñoz y Alfredo Dünner; Estudios, señores J. Pedro Arteaga, Miguel 2.o Bestard y Samuel Aguirre; Fiestas, señores: Julio Iluffit, Carlos Godoy, y Salomé Suárez; Funerales: Roberto Guerra, Rafael Tapia y Daniel Alvarez; Porta-Estandarte: Aníbal Yavar, Froilán Yantén y Francisco Lenano.

Sociedad S. M. Natahael Yáñez.— Como estaba anunciado, hoy se llevará a efecto el lunch que tenía preparado esta institución para celebrar su tercer aniversario de su fundación, en Independencia N.o 1293, cancha Gath y Chaves, a las 4 de la tarde.

Sociedad de Artesanos La Unión. —Se invita a los señores Luis Mandujano Tobar, Venancio Díaz, Amador 2.o Mateluna, Juan Sobarzo y Aníbal 2.o Rodríguez que componen la Sección de Excursiones y Deportes, a una reunión que se efectuará en nuestro local el Lunes 25 del corriente, a las 8½ P. M. con el objeto de constituir la Sección y dar comienzo a la labor que nos fijan los Estatutos.

Unión Empleados de Comercio. —Hoy Domingo, a las 9.30 P. M., se celebrará en los salones de esta institución un gran baile con orquesta.

Por acuerdo del directorio no se permitirá la entrada a los que no son socios de esta institución.

Asociación de Comerciantes Ambulantes.— Cítase a junta de directorio en casa del secretario general para el Lunes 25 del presente, a las 10 A. M. para recibir la cuenta que dará el tesorero. Se recomienda la asistencia al compañero Jara y Cañas, Local: Erasmo Escala 3253.

Federación de Sastres.—En sesión celebrada el 18 del presente, esta institución tomó los siguientes acuerdos:

Aceptar como socio al señor Carlos Sánchez.

Aceptar una solicitud de los operarios, sastres del mineral del Teniente, en la que solicitan su incorporación. Se acordó contestar dicha nota favorablemente y también ofrecerles el concurso de la Federación.

Sociedad Pro Adelanto Defensa de la Población Rivera.— Cítase por orden del secretario, a junta extraordinaria hoy Domingo 24, a las 2 P. M. a fin de tratar sobre el balance de la sociedad.

Unión de Peluqueros.— El comité de peluqueros pro descanso dominical reunido en asamblea el 21 del presente, con asistencia de 87 asambleistas, formó la mesa directiva de la siguiente manera:

Presidente, señor Clemente; tesorero, don Celedonio Arenas; secretarios los señores Manuel Tapia y Luis González.

Hicieron uso de la palabra los señores Juan Briones, Armando Riveros, Clemente Meneses, Aníbal Aliste, Ramón Hernández, Amador Gutiérrez, Luis González y Manuel Tapia.

Después de un corto debate de las indicaciones de estos señores, se tomó el acuerdo de hacer cumplir el descanso dominical en los operarios de este gremio, para lo cual se nombraron las siguientes comisiones de operarios que saldrán desde hoy Domingo:

Barrio Independencia: Manuel Silva S., Juan Valdés y Exequiel Contreras.

Barrio Recoleta: Aurelio Vargas y Juan Sánchez.

Barrio San Pablo: José Hernández y José Doña.

Para el sector del centro los señores Clemente Meneses, Bernardino Contreras y Ramón Hernández.

Centro Recreativo Rogelio Ugarte.— Hoy Domingo 24, matiné a las 4 para terminar a las 7½ P. M.

En la noche a las 9, dará comienzo el baile-tertulia en honor de las señoritas socias.

Sociedad Dueños de Carretelas El Progreso.— Esta sociedad cita a todos sus miembros del directorio a reunión, para hoy Domingo a las tres P. M. en Gálvez 242. Hay varios asuntos que tratar.

Centro Familiar Luz y Progreso. —Hoy Domingo no habrá matinée. En la noche se efectuará el baile Piñata, como a las 11 y media, hora en que ya hayan llegado los veraneantes de San Antonio.

Invitamos a las familias del barrio y a las sociedades amigas La Ilustración, La Democracia, El Ideal y Luis Uribe.

Cítase a sesión de directorio para el próximo Martes a las 9 en punto P. M.

Sociedad Santiago de Zapateros, Hormeros y Curtidores.— Por falta de número no se efectuó la junta extraordinaria del 22. Se cita para el Domingo 24 a las 10 A. M.

Se tratará la renuncia del presidente y otro negocio de gran interés social. Recomendamos a la comisión de estudio la pronta evacuación de su informe sobre la reforma de Estatutos y la asistencia de todos los socios a esta sesión.

Academia Coreográfica Estrella del Mar.— Hoy Domingo a las 4½ P. M., en punto, se llevará a efecto una gran matinée libre pensamiento con un variado y escogido carnet de baile y con intercalación de números de canto, música y declamación a cargo de varios socios aficionados.

En la noche, a las 9½, bailetertulia dedicado a las familias de los socios.

Centro Unión Obrera de Providencia.— En la última asamblea celebrada por este Centro se dió cuenta de la fiesta organizada con motivo del Carnaval, siendo todo un éxito para la institución y dejando en el ánimo de los concurrentes muy buena impresión.

Se acordó reunirse en asamblea nuevamente el Miércoles próximo con el objeto de seguir tratando algunos asuntos de importancia y citar especialmente al señor Luis Sefila para que dé explicaciones sobre la conducta observada en una de las secciones de baile de la semana pasada.

Socios aceptados.— En seguida se aceptó como socio a los siguientes señores:

Santiago Espina Hevia, Carlos Espina Hevia, Alberto Carvajal y Armando Ahumada, patrocinados por el señor Oscar Parra; Camilo Pieranini y Alberto Mella, por el señor Luis Pieratini.

Socios patrocinados.— Se dejaron durante una semana en conformidad al reglamento a los señores: Andrés Aguilera, Enrique Garrandi, Olegario Catalán, Manuel Mella, Ernesto Pinto, patrocinado por el señor Roberto Bustamante; Manuel Alvear, por el señor Luis Cordero y Roberto Pinto y A. Olivares, por el señor Luis Pieratini.

Comisión de turno.— Se nombró director de turno por una semana al señor Oscar Parrao, de baile al señor Luis Cordero y de recepción al señor Carlos Espinosa.

Matinée y tertulia nocturna.— Esta tarde a las 5 empezará la matinée que este Centro ofrece todos los Domingos a sus relaciones sociales y familias del barrio. Habrá baile en general y escogidos números de música. En la noche habrá baile como de costumbre. Se invita a las señoritas y señores socios.

Unión de Estucadores y Albañiles.— Cítase para hoy Domingo a las 9 A. M.

Junta de Vecinos de las Poblaciones Carmelo y París.— Cítase a todos los pequeños propietarios para hoy Domingo 24, a las 9½ A. M. para tratar del nuevo gravamen que se le va imponer a nuestras propiedades, con el pago del agua corriente.

Local: calle Fermín Vergara Montt número 450.

A los obreros gráficos de Santiago.— Se ruega a los compañeros que componen el gremio gráfico, tengan a bien concurrir a una reunión que tendrá lugar hoy Domingo 24, a las 9 de la mañana, a fin de tomar algunos acuerdos relacionados con la huelga de zapateros y otros tendientes a continuar con la organización de nuestro gremio que hasta hoy yace abandonado a su propia suerte. Local: Sociedad Tipográfica, Eleuterio Ramírez 1357.

PROPUESTAS PUBLICAS

Las propuestas públicas solicitadas por la Inspección General de Instrucción Primaria, para la adquisición de utensilios y material de enseñanza, y cuya apertura fué postergada últimamente, se abrirán en la Sección Almacenes de dicha oficina, en las siguientes fechas:

El 6 de Marzo próximo, a las 2 1|2 P. M.:

200 Colecciones de Cuerpos Geométricos.

El 6 de Marzo próximo, a las 4 1|2 P. M.:

12,000 Libros de presencia diaria.
4,000 Libros de Matrícula.
4,000 Libros de Asistencia de profesores.

El 8 de Marzo próximo, a las 3 1|2 P. M.:

2,500 Jarrones para el agua.
2,500 Sacos harineros.
500 Lavatorios completos.
800 Regaderas.
800 Baldes para el agua.

El 4 de Marzo próximo, a las 3 1|2 P. M.:

6,000 Resmas de papel de escuelas, de 500 pliegos cada una, tamaño Mercurio de 77 x 110 cm.

1,000 Resmas de papel para dibujo del mismo número de pliegos y tamaño que el anterior.

Se llama la atención a los interesados hacia lo dispuesto en el decreto Supremo N.o 152, de fecha 29 de Enero último, que reglamenta el artículo 4.o del decreto de petición de propuestas públicas.

Bases y antecedentes encontrarán los interesados en la misma Sección.

El Inspector de Instrucción Primaria.

2358-25-b

OSCAR BEZANILLA
DESTISTA
Estracciones absolutamente indoloras. Anestésico inofensivo. Plaza Yungay. Libertad 666.

Metal Desplegado
PARA ESTUCO
REALIZASE
CASTRO 78

$ 60,000
Coloco en primera hipoteca, a muy bajo interés y a largo plazo
Se exige garantía de primer orden y que el interesado sea persona de reconocida honorabilidad.
Dirigirse a:
J. F. L.
Casilla núm. 982. Santiago

I. Fernandez Garcia
BANDERA 78 - Oficina 6
Me encargo de la administración de propiedades, cobros de arriendos.
1418-20-c

Maderas — Puertas
ROBLE para envigados y pilares, gran existencia.
ROBLE para edificios baratos.
Tabla de raulí para piso, desde.. . $ 0.55
Id. id. para cielo, desde.. . . . . 0.40
Guardapolvos, pilastras álamo, 3|4, id. 0.70
Puertas, desde. 12.00
CARPINTERIA: Se hace todo trabajo de medida, concerniente al ramo.
ORDENES de PROVINCIAS: Despacho rápido.
"La San Diego"
Desvío, Barraca y Fábrica.
SAN DIEGO N.o 2320, pasado FRANKLIN
CASILLA N.o 3018 Teléfono: 26 San Miguel
1467-24-B.
CEMENTO MELON — BASAS DE PIEDRA

LAMPARAS ELECTRICAS MODERNAS
ARAÑAS PARA SALON HALL DORMITORIO COMEDOR
LAMPARAS DE ESCRITORIO
PLAFONIERS GLOBOS TULIPAS
ESTENSO SURTIDO EN ESTILOS I PRECIOS
EN LA EMP. ELECTRICA CHILENO ALEMANA
SANTIAGO - S.to DOMINGO 1050

DESDE HOY DOMINGO
Hasta el 3 de Marzo, está de turno la
Farmacia "Barquin" :: Huérfanos esquina Brasil
Atención esmerada y despacho de recetas muy prolijo, garantido por ser atendido profesionalmente por su dueño.
Sus precios son siempre muy bajos.
LUIS E. BARQUIN, Farmacéutico.
1480-24-b

REALIZO
50,000 listones para pisos 1 por 4½ machihembrado
30,000 listones para cielo ½ por 4¼ machihembrado
Gran Surtido de Puertas, desde......... $ 12
LA REPUBLICA BARRACA y FABRICA
REPUBLICA 717 :: Teléfono 182, Parque
Tiene constantemente a Precios Bajos:
Laurel, Lingue, Raulí, Alamo, Roble para envigados y corriente.
—CEMENTO MELON.—Cal y Basas de Piedra.—Consulte precio.
M. ESCOBEDO M.
CASILLA 3081 — PIDA UD. CATALOGO
1471—26—b

"ATLAS UNIVERSAL"
Unico en castellano por Julio Montebruno, de venta por mayor y menor en nuestra
LIBRERIA TESCHE -:- Pasaje Matte 18, 19 y 20
1201-25-b

Esta silla vale 80 pesos docena, es de madera de Lingue y tapizada en cuero o enjuncada, EMBALADA, $ 90 la docena.

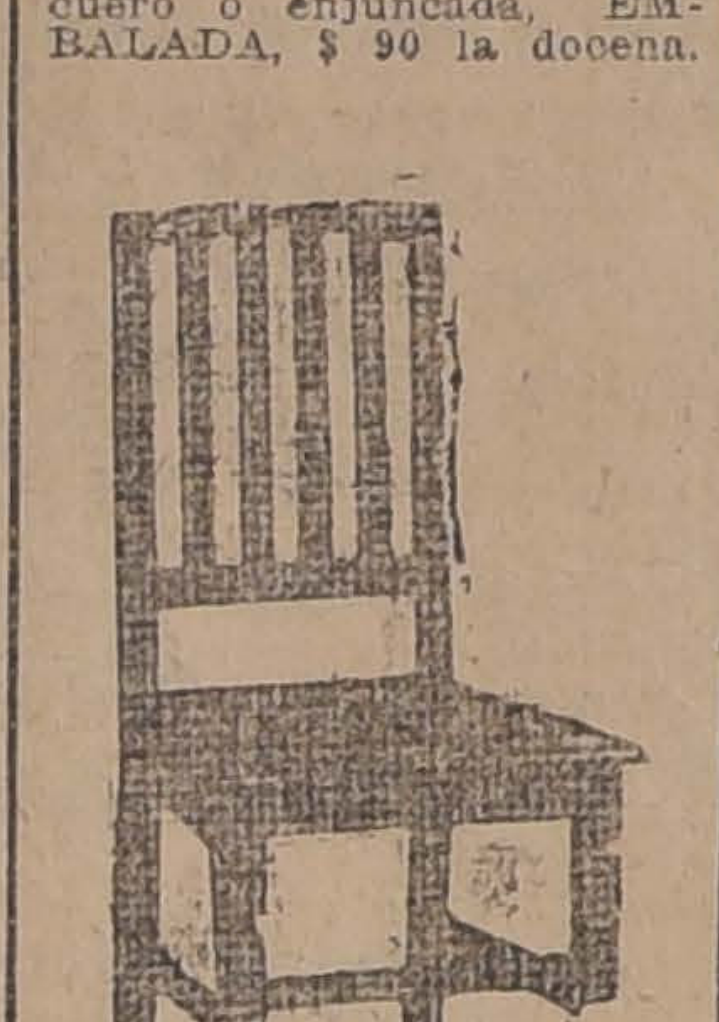

Artículo Núm. 16
Fabrica Nacional de Sillas
"GRAN RAPID"
Av. Club Hípico 1430
Av. Beauchef 1431
Si Ud. necesita este artículo, antes de comprarlo visite la FABRICA "GRAN RAPID", en donde se le atenderá en las mejores condiciones. Los precios están fuera de toda competencia; su duración y elegancia son las que han servido de reclame a la Fábrica.
Esta Fábrica tiene el mayor y más variado surtido que Ud. imagine.
Nadie puede hacer competencia a la "GRAN RAPID", por ser ésta especialista en este artículo y tener montada la Fábrica en las mejores condiciones.
Aproveche hoy esta oportunidad.
A provincia se despacha todo pedido que venga acompañado de su valor.
Tranvias Parque y Club Hipico
O. Pinochet L-B.
16-B

RAULI MEDIO SECO
1.a y 2.a con tonelero a $ 2.20 pulgada
1.a y 2.a sin tonelero a $ 2.00 pulgada
3.a muy buena a $ 1.15 pulgada
Hay en 1x10, 2x10, 1x5, 1x6, 1x8 y en 3x10.
Depositado en mi Desvío.
Ordenes: REPUBLICA 717
CASILLA 3031 - Teléfono 182, Parque
1472-25-b M. ESCOBEDO M.

JUAN ANTILLO
COMPRO Y VENDO FRUTOS DEL PAIS
VALPARAISO -:- Chacabuco 866
Teléf. Inglés 201, Baron
Teléf. Nacional -:- Casilla 4245
Especialidad en Carbones, Pasto, Maíz, etc. etc.
Depósito de Queso y Mantequilla.
SANTIAGO -:- San Pablo 316
Teléf. Inglés 34, Yungay
Teléf. Nacional 223
Depósito de Queso y Mantequilla.
Especialidad en Forrajes, Maíz y Granza. Reparto a domicilio.
26-B

CRISTALES PARA PARABRISAS DE AUTOMOVILES
Ofrecen a precios más bajos de plaza
PIMTEIN Hnos
COMPAÑIA 2015 frente Plaza Brasil - Teléfono 781 2334-28-b

12 litros de agua mineral
con una sola cajita

LITHINÉS du Docteur GUSTIN
TRATAMIENTO del ARTRITISMO
GOTA REUMATISMO
LITHINÉS

Para obtener instantaneamente un agua mineral sana, deliciosa, gaseosa, pudiendo mezclarse a todas las bebidas y principalmente al vino al cual da un sabor exquisito sin descomponerlo, basta disolver en un litro de agua un paquete de
LITHINÉS del Dr GUSTIN
cuyas propiedades radioactivas y curativas forman la mejor defensa contra el desgaste del organismo y reemplazan todas las aguas minerales en el tratamiento de las enfermedades de
HIGADO, RIÑONES, VEJIGA, INTESTINOS
Su empleo constante y regular en cada comida es un seguro remedio contra las afecciones causadas por el acido urico: gota, reumas, mal de piedra, ciática, artritismo (7)
Se remite literatura gratis a quien lo solicite.
Dirigirse al Concesionario:
AUGUSTO MEYTRE, Casilla 1495, Valparaíso.

Informaciones Comerciales, Industriales y Agrícolas

Febrero 22

CAMBIO

El Banco Español de Chile fijó ayer los siguientes cambios sobre las plazas que se indican:

Plazas	90 d/v	v.
Londres...	14	13 13/16
París.......	157 1/2	155 1/2
Madrid.....	113 3/4	112
New York		865

Una peseta al cambio de 113 3/4 vale $ 0.87.91 y al cambio de 112 vale $ 0.89.23

El Banco de Chile ha fijado ayer los siguientes cambios:

d/v	Londres	Paris
90	14 £ $ 17.14.29	1.58 1 fr. $ 0.63.29
60	13 15/16 1 £ $ 17.21.97	1.57 1/4 1 fr. $ 0.63.59
30	13 7/8 1 £ $ 17.29.73	1,56 1/2 1 fr. $ 0.63.89
5	13 13/16 1 £ $ 17.37.56	1.56 1 fr. $ 0.64.10

N. York— 1 dolar $ 3.64 3/4
1 N. Arg. $ 1.62

REVISTA SEMANAL

Acciones de Bancos, Sociedades Mineras, Salitreras, Ganaderas y Agrícolas, Petrolíferas, Industriales, Compañías de Seguros, Bonos, Valor de Metales, Ferias, Matadero, etc.

SITUACION GENERAL DEL MERCADO

Por ser día Sábado, no funcionó sino la primera rueda, en la que se produjo una paralización general de las actividades tanto en acciones como en bonos, no efectuándose sino insignificantes transacciones.

El monto de las operaciones alcanzó solamente a $ 94,550 en acciones y $ 30 mil en bonos.

En los títulos de sociedades tuvieron algún movimiento, los siguientes valores: Antofagasta 500 acciones y Loa 600.

Tendencia

La escasez del movimiento no permitió se produjera ninguna tendencia decidida: notándose sin embargo, bastante flojedad en las reducidas actividades del día.

Acciones que subieron

Salitreras: Loa, de 39 1|2 a 39 3|4.

Acciones que bajaron

Mineras: Llallagua, de 224 1|2 a 220 1|4.

Salitreras: Antofagasta, de 137 a 135 3|4.

Industriales: Gas, de 102 3|4 a 102 y 1|2; Refinería Azúcar de V. del Mar, de 85 a 84.

TRANSACCIONES

Sociedades Salitreras

Antofagasta: Bajaron. Se vendieron 500 a 137 para Marzo 14.

Loa: Subieron. Se transaron 300 a 39 3|4 al contado y 300 a 40 1|4, para Febrero 28.

Sociedades Industriales

Gas: Bajaron. Se colocaron 20 a 102 1|2.

Bonos

Caja 8-1%: Subieron. Hubo operación por 29,000 a 94 5|8.

Caja 6-1%: Se vendieron 1,000 a 81 1|2.

BOLSA DE CORREDORES DE VALPARAISO

Primera rueda

Telegrama oficial de la Bolsa de Corredores de Valparaíso, recibido ayer en la Bolsa de Comercio de Santiago, a las 11.30 A. M.

100 Viña, Marzo 14, 85
900 Viña, Marzo 14, 84 3|4
200 Gatico, Marzo 14, 24 5|8
8000 Llallagua, Fbro. 28, 225 1|2
3000 Llallagua, Marzo 14, 226.80
1500 Llallagua, Marzo 14, 226 1|2
100 Llallagua, Marzo 14, 226 3|4
300 Loa, Fbro. 28, 40 1|2
300 Loa, cont. 40 1|2
200 Lag. Blanca, Fbro. 28, 84
100 Lag. Blanca, Fbro. 28, 83 1|2
1200 Lag. Blanca, Fbro. 28, 83
100 Lag. Blanca, Fbro. 28, 82 3|4
1000 Llallagua, Fbro. 28, 225
100 Llallagua, Fbro. 28, 224 3|4
300 Llallagua, Fbro. 28, 224 1|2

Oro.—Vendedores: 65. Compradores: 64.80.

Letras.—Vendedores: 14 1|32. Compradores: 14 1|16.

Compañía Carbonífera y de Fundición Schwager

Conforme con lo dispuesto en el artículo N.o 37 de los Estatutos, se cita a los señores Accionistas a Reunión General Ordinaria para el Jueves 28 del presente, a las 3 P. M., en la oficina de la Compañía, instalada en su edificio de la calle Prat N.o 178.

El Registro de Transferencias de Acciones quedará cerrado desde esta fecha hasta el Viernes 1.o de Marzo, ambas inclusives.

Valparaíso, Febrero 23 de 1918.

EL GERENTE.

SALITRE

Ordinario, 10|8. Refinado 10|10.

CARBON

Por tonelada:
Cardiff Steam, nominal.
West Hartley Steam, nominal.
Nacional, 90 a 110.
Americano, 112 a 115.
Australiano, nominal.

Según marcas, puertos y fechas de entregas).

FLETES

Por tonelada:
Salitre a Europa, por vapor, 185|.
A Reino Unido o Continente, por buques, 165|.
A Estados Unidos, por vapor, 20 dólares.
Cobre a Europa por vapor, 200|.
Id. a Estados Unidos, por vapor, 35 dólares.

Acciones y Bonos

COTIZACIONES DE ULTIMA HORA

ACCIONES DE BANCOS

	Valor pagado	Precio actual
Banco de Chile	$ 100	$ 186
Banco Español de Chile	100	147
Banco Nacional	20	45¾
Banco Santiago	100	131
Banco Popular	100	121
Banco Unión Comercial	20	8
Bco. Hipot. de Chile	200	515
Banco Chileno Garantizador de Valores	100	119
Banco Francés		39¾
Banco Italiano	20	5
Banco Curicó		125
SOCIEDADES GANADERAS		
Tierra del Fuego	£ 1	86
Chile Argentina	1	8¼
Nuble y Rupanco	$ 20	39
Gente Grande	£ 1	85
Laguna Blanca	1	86
Agrícola de Vallenar	$ 20	4
Aysen	£ 1	75
SOCIEDADES MINERAS		
Llallagua	£ 1	223¼
Oploca	1	80½
Tetoral	$ 10	8
Gatico	£ 1	24⅜
Oruro	$ 20	19¼
Curanilahue	100	163
Lota y Coronel	£ 10	585
Monte Blanco	1	3½
Colquirí	$ 5	4
S. José de Oruro serie A.	£ 1	1
S. José de Oruro serie B	1	1.20
Caylloma	sh 5	11½
Las Vacas	$ 50	7
Pintados	38	6
Victoria de Lebu	10	8
San Bartolo	20	8
Antequera	£ 1	1¼
Poderosa de Collahuasi	5	86
Carbonífera Máfil	$ 50	102
Disputada	$ 25	11
SOCIEDADES SALITRERAS		
Antofagasta	$ 25	135¾
Loa	£ 1	39¾
El Boquete	5	55
Agua Santa	5	175
Lastenia	1	21
La Unión	$ 20	10½
Castilla	20	15
Perseverancia	20	15
SOCIEDADES INDUSTRIALES		
Cons. de Gas de Santiago	$ 50	102½
Gas de Valparaíso	50	90
Soc. Austral de Maderas	£ 1	1
Laboratorio Chile	$ 25	92½
Electricidad Industrial	50	94½
Ref. Az. de V. del Mar	£ 1	84
Azucarera de Penco	1	128
Gas Acetileno	$ 50	10½
Fábrica de Tejidos	100	175
Maderas Malvoa	20	13
Chilena de Tabacos	20	45
Cervecerías Unidas	100	283
Buques y Maderas	50	48
Molinera el Globo	100	5½
Cemento el Melón	£ 1	78
Fábricas Unidas Catres	$ 100	75¼
Transportes Unidos		46
Mercado de la Vega	100	100
Manufacturera de Tejidos		150
Feria Izquierdo	100	98
COMPAÑÍAS DE SEGUROS		
La Germania	$ 25	26½
La Nacional	25	605
La América	25	57
La Americana	50	200
La Comercial	50	124
La Española	10	180
La Unión Chilena	50	580
La Italia	100	205
La Internacional	25	100
La Central	25	43
La Francesa	50	114
La Nueva España	75	115
La Alemana	75	200
La Chilena Consolidada	25	50
La Alianza Chilena	25	43
La Franco Chilena	20	31
La Santiago	50	190
La Mapocho	50	110
La Araucania	25	24½
La Iberia	62½	70
La Unión Nacional	60	69
SOCIEDADES PETROLIFERAS		
Petróleos del Pacífico	10	0.50
Sud-Americ. de Petróleos	2	0.40
Pacífico Liberadas		2
Patagonia Consolidada		0,60
SOCIEDADES DIVERSAS		
Bolsa de Comercio	1 250	73,500
Club Hípico	500	8,200
Hipódromo Chile	500	950
C. S. A. de Vapores	100	895
F. C. E. San Bernardo	100	108
Telégrafo Comercial	25	34
Telégrafo Nacional	20	16
Tattersall	100	140

BONOS

Caja 6-1 (30 ab. y 31 octubre)	81½
Caja 6-2 (30 en. y 31 octubre)	89½
Caja 7-1 (30 en. y 31 junio)	89¼
Caja 7-2 (15 en. y 15 junio)	90
Caja 8-1 (30 ju. y 31 diciem.)	94⅛
Caja 8-2 (30 ju. y 31 diciem.)	91⅛
Garant. 6 (30 ju. y 31 diciem.)	92½
Garant. 7 (30 ju. y 31 diciem.)	82
Garant. 8 (30 ju. y 31 diciem.)	85¼
Hip. 9- (31 mar. y 30 sept.)	90
Hip. 7-1 (30 m. y 30 spt.)	89½
Hip. 7- 2 ma. 30 sept.)	88
Hip. 8-2 ma. 31 sept.)	94¼
Hip. 8-1 (31 ma. y 31 sept.)	94⅛
Hip. V, 8 1 (30 ju. y 31 diciem.)	90¼
Municipalidad 8 (Privilegia.) Abril.	87
Municipalidad 8 (Privilegia.)	88
Caja £ 6%	92
Municipalidad (Privilegia) Dibra	83

Bolsa de Comercio en la semana

El movimiento general del mercado, continuó bastante mezquino en el transcurso de la semana que pasamos revista, alcanzando escasamente el valor total de las operaciones en conjunto (acciones y bonos) al resultado de la semana anterior.

Abrió el Lunes regularmente activo, revelando sí, manifiesta flogedad tanto en acciones como en bonos. El Martes decayó considerablemente el movimiento, persistiendo la flogedad en los papeles, característica que desapareció por fin el Miércoles, activándose nuevamente el movimiento, sin producirse ninguna tendencia bien definida.

El Jueves se produjo una nueva paralización en las actividades, acentuándose en cambio, la velada firmeza del día precedente, que se desvaneció nuevamente el Viernes, en que no se pronunció ninguna tendencia dentro de la regular actividad que se desarrolló ese día. Ayer Sábado el movimiento habiendo sido casi nulo, reveló sin embargo la flogedad de los primeros días.

Llallagua: Abrió la semana, don una marcada flogedad fluctuándose entre 227 y 1|2 y 226 3|4 para Marzo 14, en las ruedas del día Lunes. El Martes continuaron de baja quedando a 223 para igual fecha, para alcanzar el Miércoles a 222 1|2, que fué el valor mínimo que tuvieron en el transcurso de la semana.

El Jueves reaccionaron un tanto, quedando a 228 1|2 para Marzo 14; reacción que se acentuó el Viernes, día en que obtuvieron los más altos precios: 229 1|4, Marzo 14.

Ayer Sábado, bajaron de nuevo, cerrando definitivamente la semana a 223 1|4 al contado.

Valores de las operaciones en la semana

		Acciones
Lunes	$	1.362,431
Martes		721,533
Miércoles		1.570,988
Jueves		472,613
Viernes		1.039,166
Sábado		94,550
	$	5.261,281

		Bonos
Lunes	$	81,600
Martes		260,600
Miércoles		64,500
Jueves		167,500
Viernes		99,700
Sábado		30,000
	$	703,900

Totales, que en relación con los de la semana anterior, marcan un aumento de $ 291,217 en acciones y una disminución de $ 297,100 en bonos.

Las acciones de mayor movimiento

fueron las siguientes:

Compañía Estañífera de Llallagua, 21,300 acciones.
Compañía Minas de Cobre de Gatico, 2,500 acciones.
Compañía Monte Blanco, 1,000 acciones.
Compañía Salitrera de Antofagasta, 619 acciones.
Compañía Explotadora de Caylloma, 500 acciones.
Compañía de Gas, 195 acciones.
Banco de Chile, 159 acciones.
Banco Hipotecario, 42 acciones.

Los bonos más operados

fueron los siguientes:

Caja Hipotecaria 8o|o-1o|o, con 354 mil 300 pesos.

Banco Hipotecario 8o|o-1o|o, con $ 128,000.

Banco Garantizador 8o|o, con $ 106 mil 500.

Municipalidad, privilegiados de Diciembre, con $ 53,100.

Banco Hipotecario 7o|o-2o|o. con $ 8,000.

Caja Hipotecaria 6o|o-1o|o, con $ 6 mil.

Acciones que subieron

Bancos: Español, de 146 1|2 a 147; Nacional, de 45 a 45 3|4.

Mineras: Oploca, de 77 3|4 a 80 1|2.

Industriales: Gas, de 102 a 102 1|2; Electricidad Industrial, de 93 a 94 1|2.

Compañías de Seguros: La Americana, de 198 a 200.

Acciones que bajaron

Bancos: Santiago, de 132 a 131; Garantizador de Valores, de 119 3|4 a 119.

Ganaderas: Fuego, de 86 1|2 a 86.

Mineras: Llallagua, de 228 a 223¼; Gatico, de 25 a 24 3|8; Oruro, de 20 a 19 1|4; Máfil, de 102 3|4 a 102.

Salitreras: Antofagasta, de 140 a 135 3|4; Loa, de 41 1|2 a 39 3|4.

Industriales: Viña, de 84 1|2 a 84.

Diversas: Vapores, de 900 a 895.

Bonos que subieron

Caja 7o|o-1o|o, de 89 a 89 1|4.
Caja 8o|o-1o|o, de 94 1|4 a 94 5|8.
Caja 8o|o-2o|o, de 94 1|2 a 94 7|8.

Bonos que bajaron

Garantizador 7 o|o, de 83 a 82.
Garantizador 8o|o, de 85 3|4 a 85 1|4
Hipotecario 7o|o-2o|o, de 88 1|2 a 88.
Hipotecario 8o|o-2o|o, de 94 3|4 a 94 1|4.
Hipotecario 8o|o-1o|o, de 94 5|8 a 94 1|8.

El estaño en la semana

He aquí los diversos cablegramas sobre el precio de este metal, recibidos durante el transcurso de la semana en la Bolsa de Comercio de Santiago:

Lunes: £ 317 al contado y £ 314 a plazo.

Martes: £ 314 al contado y £ 310 a plazo.

Miércoles: £ 313 al contado y £ 311 a plazo.

Viernes: £ 314 al contado y £ 311 a plazo.

Valores que, en relación con los de cierre de la semana precedente, marcan baja de £ 8 al contado y a plazo.

REVISTA COMERCIAL DE PRODUCTOS Y FRUTOS DEL PAIS

(Especial para "La Nación" de Santiago)

Las exportaciones no han sido de importancia, salvo embarques de lentejas, arvejas; lo demás en general ha estado en calma; no obstante los precios se mantienen relativamente firmes. Las cosechas serán muy abundantes y por esta causa a pesar de estar en la época de mayores transacciones, los negocios no tienen este año la actividad que debieran tener.

Precios puestos en carros en Valparaíso

Afrecho.—Siguen los precios de alza. Cotizo: $ 4.20 los 46 kilos.

Arvejas.—Los productores mantienen altos sus precios y por esta causa las transacciones son reducidas. Cotizo nuevas:

Arvejas Petit-Pois $ 45 los 92 kilos.
Comunes, $ 40.
Blancas, $ 25.

Avena.—En Talcahuano hay vendedores al precio de $ 6 los 80 kilos.

Cera.—Siguen llegando pequeños lotes de la nueva cosecha, hay compradores de ésta a $ 125 los 46 kilos.

Cebada.—Los precios por este artículo siguen subiendo, a pesar de que la cosecha es buena y aún quedan partidas de la cosecha pasada.

Cotizo:
Forrajera, $ 8.50 los 71.30 kilos.
Chevalier, $ 25.

Frejoles.—La cosecha de este año es muy buena y los precios se mantienen firmes en la esperanza de conseguir fletes. Transacciones por la nueva cosecha, puesto en estaciones de procedencia:
Caballeros a $ 58 los 100 kilos.
Coscorrones a $ 58.
Burritos a 43.
Bayos a 43.
Pallares a 65.

Garbanzos.— Aún no reaccionan: no hay pedidos. Precios nominales:
Grandes a $ 44 los 92 kilos.
Regulares, $ 34.
Chicos, $ 30.

Harina.—Los rumores de posible exportación de trigo ha hecho subir los precios. Esta alza no permitirá exportar harinas, ni aún pensar en esto.

Hay firmes compradores a $ 16.50 los 46 kilos.

Lanas.—No hay compradores ni vendedores de la clase lista y por esto ha calmado la demanda. Se han embarcado 69 fardos para Nueva York.

Cotizo:
Merino mestiza, $ 140 los 46 kilos.
Comun, $ 120.

Lentejas.—Se han hecho transacciones a $ 82 los 92 kilos. Se embarcaron 776 sacos para Nueva York.

Miel.—Principia la demanda para la exportación. Firmes compradores a $ 40 los 46 kilos.

Maíz.—Se están haciendo transacciones por clase amarillo, amarillo de primera $ 24 los 73.60 kilos.

Nueces.—No hay existencias, no se conocen transacciones.

Quillay.—Hay poca demanda. Cotizo: $ 15 los 46 kilos.

Pasto aprensado.—Cotizo:
1er. corte, $ 4 el fardo.
2.o corte $ 4.50 el quintal.

Papas.—Debido a las grandes partidas llegadas últimamente los precios han bajado.

Cotizo: $ 30 la carga.

Semillas.—Cotizo la fanega de cáñamo a $ 30 los 64.40 kilos.

Alfalfa $ 160 los 92 kilos.

Trébol, no hay.

Trigo candeal.—Debido a defectos de la cosecha, la tendencia es de alza. Cotizo $ 18.50 los 73.60 kilos.

Trigo blanco.—Halagados por las futuras exportaciones, los productores no se apuran en vender, y como los molineros aún no han cubierto sus compras para el año, se ha producido una paralización absoluta en transacciones. Los precios están muy firmes. Cotizo $ 25 los 100 kilos en Santiago.

Los Vinos de la

Viña Carmen

son los tipos finos más viejos que se ofrecen en plaza, desde el

Pinot de 1911

7 años, al

Gran Vino Blanco

(Rhin) de 14 años.

PIDALOS DE PREFERENCIA EN CLUBS, RESTAURANTS y HOTELES

Exíjalo a su proveedor.

Agentes para el centro y norte del país.

ALFREDO MELOSSI & Co.

Galería Alessandri 28
Teléfono 641

26-b

Exportación

Durante la semana se han efectuado los siguientes embarques por vía marítima de artículos para la exportación:

Arvejas.—794 sacos por vapor "Wascana" a Nueva York.

Lentejas.—776 sacos por vapor "Wascana" a Nueva York.

Cebada.—400 sacos por vapor "Aysen" a Callao.

Lana.—60 fardos por vapor "Wascana" a Nueva York.

9 fardos por vapor "Huasco" a Nueva York.

Ají.—50 bultos por vapor "Wascana" a Nueva York.

Salsa de tomates.—78 cajones por vapor "Aysen" a Callao.

Quesos.—10 cajones por vapor "Huasco".

Cambuchos de paja.—200 fardos por vapor "Huasco" a Callao.

Cobre.—2,549 barras por vapor "Aysen" a Nueva York.

AGUSTIN GAZITUA,
Corredores de comercio, establecido el año 1898. Oficina calle Blanco 1025. Casilla 291. Teléfono 950.
Santiago, 24 de Febrero de 1918.

VEGA CENTRAL DE LA SOCIEDAD DEL MERCADO DE LA VEGA

Revista diaria. Precios de venta de productos por mayor, término medio, según calidad

Acelgas, de $ 0.40 a $ 0.70 docena de atados.
Arvejas, de $ 12 a $ 14 el saco.
Alcachofas, de $ 2 a $ 5 el ciento.
Apio ensalada, de $ 0.40 a $ 0.60 atado de 12 matas.
Ají verde, de $ 1.20 a $ 2.20 el saco harinero.
Ajos, de $ 3 a $ 14 el mil.
Azucaria, de $ 25 a $ 30 el mil de matas.
Berros, de $ 0.10 a 0.15 docena de atados.
Betarragas, de $ 12 a $ 20 el mil.
Berenjenas, de $$ 20 a $ 25 el mil.
Camotes, de $ 0.30 a $ 0.40 el kilo.
Cebollas cabezas, de 12 a 18 el mil.
Ciruelas, de $ 8 a $ 10 el cajón.
Coliflor, de $ 5 a $ 7 el ciento.
Choclos, de $ 25 a $ 40 el mil.
Calabazas, de $ 2 a $ 3 el ciento.
Duraznos, de $ 8 a $ 10 el cajón.
Higos frescos, de $ 12 a $ 14 el mil.
Lechugas, de $ 28 a $ 32 el mil.
Melones, de $ 20 a $ 40 el ciento.
Manzanas, de $ 8 a $ 10 el cajón.
Nabos, de $ 7 a $ 8 el mil.
Orégano, de $ 0.40 a $ 0.50 docena de atados.
Porrones, de $ 7 a $ 9 el mil.
Pimentón, de $ 12 a $ 18 el mil.
Papas cazuela, de $ 10 a $ 13 el saco retobado.
Papas amarillas, de $ 10 a $ 13 el saco retobado.
Porotitos verdes, de $ 12 a $ 15 el saco.
Perejil, de $ 0.20 a $ 0.25 docena de atados.
Pencas, de $ 8 a $ 11 el ciento.
Pepinos ensalada, de $ 6 a $ 7 el mil.
Porotos granados, de $ 10 a $ 14 el saco.
Quesos de toda leche, de $ 6 a $ 8 la docena.
Repollos, de $ 4 a $ 6 el ciento.
Rabanitos franceses, de $ 1.20 a $ 1.80 el mil.
Sandías, de $ 15 a $ 40 el ciento.
Tomates, de $ 4 a $ 7 el mil.
Tunas, de $ 8 a $ 10 el cajón.
Uvas, de $ 0.20 a $ 0.30 el kilógramo.
Yerba buena, de $ 0.40 a 0.50 docena de atados.
Zanahorias, de $ 0.40 a 0.60 el ciento.
Zapallos tiernos, de $ 10 a $ 20 el
Zapallos tiernos, de $ 10 a $ 15 el ciento.
Zapallos del año, de $ 40 a $ 120 el ciento.
Zapallos italianos, de $ 2 a 4 el ciento.

Santiago, Febrero 23 de 1918.

FRUTOS DEL PAIS

Cotización semanal de Ureta y Cía. agentes comisionistas, Agustinas 1085. Casilla 1340

Santiago, 23 de Febrero de 1918.

Trigos

Trigo blanco del centro, los 100 kilos, sin saco, en Providencia, comprado en Bolsa, a $ 25.

Trigo candeal, fino, los 100 kilos, con saco, en Alameda a 25.

Trigo candeal corriente, los 100 kilos, con saco, en Alameda a 24.

Cebada

Cebada inglesa de primera clase, los 100 kilos, con saco, en Alameda, de 28 a 30.

Cebada del país cervecera, los 100 kilos, con saco, en Alameda, desde 12.50 a 13.75.

Cebada forrajera, los 100 kilos, con saco, en Alameda a 11.

Harinas

Harina flor cilindro, los 46 kilos, con saco a 18.

Harina de segunda, los 46 kilos, con saco a 14.

Harina candeal, los 46 kilos, con saco de 16 a 17.

Frejoles, nueva cosecha

Frejoles coscorrones, los 100 kilos, con saco, en estación, a $ 55.

Frejoles bayos, chicos, los 100 kilos, con saco, en estación a 44.

Frejoles bayos regulares, los 100 kilos, con saco, en estación a 45.

Frejoles burritos, los 100 kilos, con saco, en estación a 44.

Frejoles caballeros, los 100 kilos, con saco, en estación a 60.

Papas

Papas cazuela, en bodega, de 13 a 14.

Papas domas, en bodega, de $ 13 a $ 14.

Papas coloradas, en bodega, de 12 a 13.

Papas ulloanas, en bodega, de 12 a 13.50.

Semillas

Semilla de alfalfa chilena, los 100 kilos, con saco, en bodega a 250.

Semilla de alfalfa peruana, los 100 kilos, con saco, en bodega a 310.

Varios

Avena, los 100 kilos, con saco, en estación.

Afrecho, los 100 kilos, con saco, en bodega, a 8.20.

Afrechillo, los 100 kilos, con saco, en bodega a 8.10.

Cera, los 100 kilos, en bodega, a 250.

Carbón de espino, el saco, en bodega de 7 a 7.50.

Carbón blanco, el saco, en bodega, de 3.50 a 4.

Maíz amarillo, los 100 kilos, con saco, en Alameda a 30.

Maíz colorado, los 100 kilos, con saco, en Alameda a 29.

Mantequilla, los 100 kilos, en bodega a 200.

Miel, los 100 kilos, en bodega a 100.

Pasto primer corte, los 100 kilos, en bodega de 5.50 a 6.

Pasto, segundo corte, los 100 kilos, en bodega a 7.

Quesos, los 100 kilos, en bodega a 80.

Quillay, los 46 kilos, en bodega a 15.

Sal de costa, los 100 kilos, en bodega de 12 a 13.

URETA Y CIA.

MATADERO PUBLICO

Febrero 24 de 1918

Encierra para hoy:

	Vacunos	Ovejunos	Cerdos
Entrados..	163	492	0
En vara...	35	0	0
Suma......	198	492	0
Retirados. vivos.....	0	0	0
Total beneficiados.	198	492	0

Terneros 11—

PRECIOS DE LAS CARNES DE AYER

Febrero 23 de 1918

		kilo	
Carne, buey	1.ª clase.	98 a	100
Id.	2.ª	92	96
Id.	3.ª	50	90
Carne novillo	1.ª clase	94	96
Id	2.ª	88	92
Id	3.ª	50	85
Carne, vaca	1.ª clase	95	97
Id.	2.ª	90	94
Id.	3.ª	50	85
Carne, cordero	1.ª clase		1.30
Id.	2.ª	1.10	1.20
Id.	3.ª	80	1.00
Carne, cerdo	1.ª clase		1.30
Id.	2.ª	1.20	1.25
Id.	3.ª	1.00	1.10
Grasa en rama		1.15	1.25
Sebo de ovejuno			70
Cuero de vacuno macho de más de 40 kilo			1.10
id id id de menos de 40 kilos			
Cuero de vacuno hembra			1.10
Cuero ovejuno, de $ 30 a 50 docena			

Crónica policial

EN LA SECCION DE SEGURIDAD

Suicidio de un reo

Ayer, más o menos a las 5 1|2 A. M., en circunstancias que el guardián de servicio, Luis Ravanales, abría la celda N.o 6, encontró que el reo Eulogio Silva Alvarez se había suicidado.

Para conseguir su objeto, el reo se sirvió de un pañuelo de seda, el que se anudó al cuello, suspendiéndose en seguida de los barrotes del ventanillo.

El guardián Silva, inmediatamente que se dió cuenta del hecho, dió parte de él al oficial de guardia, señor Ricardo Sáez.

El juez de turno, señor Láiz Verbal, ordenó se condujera el cadáver a la Morgue, para su reconocimiento médico-legal.

El reo Silva se encontraba procesado por robo, en compañía de otro individuo.

Estaba confeso de su delito.

Ingreso de reos. — A las diversas secciones han ingresado 82 reos, por los siguientes delitos: ebriedad, 19; vagancia, 33; mendicidad, 1; hurto, 8; pendencia, 2; lesiones, 3; rateros, 3; y 13 por otros diferentes delitos.

Robos. — Al domicilio de doña Hortensia Palma Palma, penetraron ladrones anteanoche y le sustrajeron especies por valor de 300 pesos.

—María Arancibia Vera, Maipú 975, expuso que anteayer habían penetrado ladrones a su domicilio y le robaron 3 ternos de ropa y varias otras especies.

Se niega a cancelar. — Rafael Correa Vial, San Diego, se quejó de que el día 17 del presente entregó en calidad de venta un género a Isolina Cardones, la que ahora se niega a cancelar la cuenta.

Juzgado de turno. — El juzgado de turno para la próxima semana, será el 1.o, servido por el juez suplente señor Luis González.

Visita a la Cárcel. — En la tarde de ayer, los señores jueces del crimen practicaron la visita de cárcel a sus respectivas galerías. Durante esta visita, no se presentó ningún reclamo de importancia por parte de los reos.

FERIA

—DE—

Productos Agrícolas

DE

Larrain, Olavarría y Cia.

Matucana N.° 10

Remates todos los Martes con toda clase de Productos agrícolas

Carga por carros completos al desvío Banco de la República. Sobornal Alameda.

Correspondencia:

Casilla 913

SOLICITAN OCUPACION

MUCHACHO, recomendaciones, desea ocupación, A. V., correo 3. 28-b

OFRECESE chauffeur auto Ford, particular, recomendaciones, S. C. N., Herrera 76. 28-b

SEÑORITA estudiante pedagogía, hace clases humanidades niñitos, A. J., correo cinco. 28-b

SEÑORITA titulada en el Conservatorio Nacional de Música, da lecciones de piano y teoría, R. J., correo No. 5. 28-b

SEÑORITA ofrécese oficina o vendedora cualquier artículo, Escribir a Correo No. 3, a D. C. 28-b

JOVEN escribe máquina Underwood, ofrécese D., Providencia 1349. 28-b

TAPICERO: hago toda clase de trabajo aquí o fuera, Sotomayor 466, V. M. Torres. 28-b

JOVEN desea ocupación decente aquí o fuera, recomendación, Herrera 1263-C. A. L. 28-b

JOVEN recién llegado Argentina, casado, desea ocupación, Las Rosas 1034. 28-b

OFREZCOME cuidar quinta, cité, etc. soy viuda, con hijos grandes, sin ocupación, D. C., correo 3. 27-b

CAJISTA competente, desea puesto estable, aceptaría colocación en diarios provincias, haríase cargo imprenta de obras, Tipógrafo, correo 7, Santiago. 27-b

BACHILLER que dibuja, traduce inglés, ofrécese cualquiera ocupación de porvenir, Maestranza 463, R. W. A. 27-b

EXTRANJERO neutral desea ocupación; aptitudes recomendaciones para cualquier puesto de confianza, sin pretenciones, J. Rieper, casilla 705. 27-b

JOVEN decente, instruído, ofrécese ocupación nocturna, teatros, biógrafos u otra F. C. G., Maturana 564. 27-b

JOVENCITO, buena letra ofrécese oficina o comercio, Orlando Godoy, correo No. 2, Santiago. 27-b

JOVEN ofrécese fábrica, bodega, almacén, práctica despacho recepción ferrocarriles. Poco sueldo, C. R. F., Correo Central. 27-b

MAESTRA cocina, extranjera ofrécese para llamados de comida o para suplir, A. Prat No. 2742. 27-b

CHAUFFEUR extranjero, recomendaciones, ofrécese dentro o fuera ciudad, Correo Central, V. T. S. 27-b

JOVEN conocimientos contabilidad, matemáticas y redacción desea ocupación, L. A. Alarcón, Correo Central. 27-b

CONTADOR, cajero o subadministrador, práctica crianza, avicultura, plantaciones, carbonerías, viñas, etc., escritura a máquina, certificados honorables, L. A. S. M., Correo Central. 27-b

OFREZCOME choffer para Ford, Alameda 425, Julio Mateo. 27-b

OFREZCOME chauffeur para marca Dogge, recomendación, Correo No. 6, O. M. G. 27-b

JOVEN 18 años ofrécese cualquiera ocupación oficina o almacén en ésta o provincias, conocimientos escritura máquina, dibujo, recomendaciones, L. A. Pérez, casilla 23, Chañaral. 27-b

BARNIZADOR ofrécese para todo trabajo conserniente al ramo, I. R. P., Eyzaguirre 721. 26-b

OFRECESE cajera 8 meses práctica, recomendaciones, San Diego 2143. 26-b

JOVEN desea ocupación, práctica trabajos oficina, escritura máquina, conoce ferretería, A. C. F., calle Francklin 1420. 26-b

CABALLERO honorable ofrécese para ocupación decente, recomendación, San Diego 2142. 26-b

JOVEN buena recomendación para cualquiera ocupación nocturna, A. Valdés, correo N.o 4. 26-b

JOVEN práctica trabajos oficina buenos certificados, escribe máquina, R. V., Correo Central. 26-b

BARNIZADOR ofrécese todo trabajo conserniente al ramo, I. R. V., Diez de Julio 734. 26-b

PINTOR carruajes ofrécese a domicilio. Precios módicos. José M. Morales A., correo No. 2. 24-b

CHAUFFEUR ofrécese. Recomendaciones Ford, Dorge, Overland y Maxwell, Madrid No. 1711. 25-b

---

(4) FOLLETIN

SUEÑO DE UNA NOCHE DE VERANO

POR MATILDE SERAO

El cabo se internaba entre los dos golfos, por un lado iluminado y por el otro obscuro y el mar tan luego acariciaba la llanura de Bagnoli, como golpeaba la isla de Visida, y lejos, muy lejos, se veía una inmensa claridad inmóvil y serena.

—¡Dios mío! que hermosura dijo ella emocionada.

Creada por la naturaleza se encuentra allí una plataforma casi redonda, una terraza hecha por el Señor a la que los hombres han puesto una balaustrada para afirmarse o sentarse. ¡Desde allí se domina todo el paisaje! En el día, éste sitio está lleno de mendigos jóvenes y viejos que incomodan al viajero extasiado, pero a esta hora, se encontraba enteramente desierta. Sobre la terraza a la orilla de la babustrada crece una hierba silvestre muy perfumada y algunas otras florecitas. Máximo y Luisa se detuvieron, silenciosos, penetrados por la inefable poesía de esta hora y de este paisaje.

—¡Qué hermosura!... dijo la joven con voz débil.

—De una hermosura infinita repitió como eco.

—¿Quién vive allá en esa isla? preguntó indicando la isla de Visida.

—Gentes poco recomendables...

Y Máximo no quería dar más explicaciones.

—¿Qué gentes? insistió ella inclinando su hermoso rostro pálido.

—Los forzados; esa es su prisión.

—Entonces gente desgraciada.. le corrigió humildemente. Felizmente, estos infelices también gozan de estas noches de luna.

—Querida Luisa, dijo Máximo distraído.

Esta lo miraba pronunciar su nombre no sólo para gozar con esta música sino para ver bien la intención...

Cada vez que Máximo pronunciaba su nombre, ella se estremecía y cuando las ondas sonoras se lo traían, penetraban, ampliándose, en su corazón y en todo su ser.

—Mire esas casitas de allá, y le mostraba la aldeita de Bagnoli, para escapar a su emoción, están todas cerradas, no hay ni una luz... Los habitantes descansan felices, sin sentir necesidad de admirar la luna y esta hermosa noche.

—Un día vieron un espectáculo horrible dijo Máximo maquinalmente. Allá fusilaron a Masdra.

—¿Aquí?

—No, allá abajo en el valle.

—¿En una noche como ésta?

—No, en una mañana glacial.

—¿Por qué lo mataron?

—Porque él había muerto a otros...

—Ud. siempre me dice cosas tristes, observó ella melancólicamente, con un modo infantil.

—Hago mal, no debería echar a perder esta hora divina. Perdóneme. querida; decididamente no estoy feliz.

—¿Por qué? le preguntó afirmando su mano sobre el hombre.

—Es broma, dijo con la voz un poco alterada. ¿Quiere que nos sentemos?

Se subió a caballo sobre la balaustrada y encendió un cigarro mientras ella se quedaba de pie con los brazos caídos, un poco triste al verse abandonada.

—¿Quiere fumar?

—No, le dijo ella.

—¡Es una lástima! un cigarrillo en éste momento es delicioso...

—Si le gusta, fumaría.

Le pasó la cigarrera de plata, abierta, y ella sacó uno, con sus deditos delgados, pero como le pidiera fuego, Máximo, en un acceso de rabia le arrancó el cigarro y lo arrojó lejos entre las hierbas perfumadas.

—Déje eso, es una cosa fea y que la haría parecerse a tantas otras mujeres, que fuman...

—Como quiera, dijo con resignación.

Pero como vió que se quedaba sombrío, aburrido, con las cejas juntas y que golpeaba el suelo con el taco, se dió vuelta y se alejó caminando de arriba, abajo, hacia Bagnolli, volviendo a subir se puso a mirar la llanura. El seguía con la vista esa sombra vestida de blanco que se movía lentamente bajo la luz plateada de la luna, caminando sin ruido, apenas rozando la hierba con el vestido, cuando se dirigió hacia él, llevaba un ramillete de menta, y florecitas de lila alegraban las hojitas verdes. Respiró el perfume de una ramita y se la pasó a Máximo.

El rostro de éste pareció tranquilizarse; tomó las florecitas las olió un rato y en vez de ponérselas en el ojal, las escondió bajo el vestón de manera que nadie las viera y tenerlas cerca de su pecho. Ella entonces avanzó un paso y dando un pequeño salto se sentó a su lado en el parapeto. Daban la espalda al mar y sólo tenían a su vista el camino por donde habían venido y los campos de Fuorigrotta; pero lo miraban sin ver. Estaban sentados tan cerca que al menor movimiento sus brazos y sus hombros se rozaban. Sin dejar de fumar, tomó la mano de Luisa y le sacó el guante suavemente, entonces apareció la mano de la joven pálida y delgada, y su brazo blanco y redondo.

—Tiene una mano encantadora Luisa, le dijo.

Puso delicadamente sus labios sobre el puño frágil y le dió un beso que parecía suspiro. Siguió jugando con los dedos como si no pudiera abandonarlos. Luisa se quedó silenciosa.

—¿Por qué no usa esos hilos de plata, oro y platino que usan las mujeres, esos círculos que suben y bajan y suenan a cada movimiento? ¿Es muy bonito no? Ella lo miró extrañada, como si no hubiera comprendido lo que decía sino que hubiera oído tan sólo la música de la voz.

—Es muy bonito, repitió él. Si Ud. me los acepta yo le regalaré algunos. Me gusta mucho.

Jugaba siempre con la manito como si quisiera atraer hacia sí esa alma y ese cuerpo de la joven, y esa pobre alma y ese pobre cuerpo palpitante estaban sin resistencia. La cabecita se apoyó en el hombro de Máximo, cerrando los ojos; y suave y delicadamente éste pasó su brazo alrededor de la cintura de Luisa, como para sostenerla.

—¿Está bien así? le preguntó muy bajo.

Ella hizo un signo afirmativo sin poder hablar.

—No se duerma Luisa. Se cree que los que se duermen a la luz de la luna se vuelven locos.

Ella se sonrió tan profunda, tan enigmáticamente que él se estremeció. Se callaron. Pasaba el tiempo... A veces en la dulzura de esta soledad, en la voluptuosidad de este casto abrazo, ella sentía la mano de Máximo que se estremecía y su respiración que se precipitaba; entonces levantaba hacia él sus ojos sombríos y se encontraba con que Máximo la miraba intensamente, con un ardor concentrado, con una atención aguda que ella no se explicaba. Sobre sus cabezas juntas, sobre sus dedos entrelazados, sobre sus cuerpos inmóviles las horas pasaban. Y Luisa parecía sumergirse en un sueño sin fin, en que besos como suspiros pasaban sobre sus manos y en que dedos lánguidos acariciaban sus cabellos, sentía un vago perfume de flores marchitas y oía pronunciar su nombre con acento enamorado —un sueño iluminado por una luz plateada— en un paisaje divino; un sueño bañado de rocío; un sueño interrumpido tan sólo por los vagos estremecimientos del campo y por el murmullo de las olas bajo la luna. Y Máximo mientras sostenía ese cuerpo joven y estrechaba el puño, sintiendo que se apoderaba de él, el encanto que se desprendía de la joven permanecía inmóvil tratando de contener sus pensamientos, de dominar el encanto que siempre llevan consigo, la mujer y la hermosura de las cosas, la inocencia de la juventud y la solemne pureza de la noche en el campo y delante del mar. Máximo no soñaba, habría vivido, y sufrido mucho; pero veía tras los párpados de Luisa o en los ojos llenos de dulzura que levantaba hacia él veía el eterno sueño de amor, el dulce sueño de esa noche de verano extender su radiante luz sobre el alma de la joven extasiada. Y de cuando en cuando, la fascinación se hacía más imperiosa, entonces él también sentía que perdía la cabeza, y su mente galopaba hacia la fantástica región de las quimeras. Trató de sobreponerse y salir de ese peligroso entorpecimiento.

—¿Duerme Ud.? le preguntó tratando de embromar. Pero no reconoció su propia voz. ¿Quién había pronunciado esas palabras? Luisa sacudió la cabeza con un movimiento tan suave que no pudiendo resistir le murmuró al oído:

—¿Quiere que vamos?... La luna me vuelve loco...

—Un momento más... balbuceó ella, en la inocencia de su pasión.

Un momento más... Bajó la cabeza reteniendo las palabras que le subían a los labios, no quiso seguir acariciando los dedos de la joven, prohibiéndose respirar el aroma que despedían los negros cabellos de la joven, pues no quería ceder a la infinita ternura que emanaba de ella y de toda la naturaleza. Máximo se daba cuenta que ella soñaba, el gran, el único y supremo sueño, bajo la pálida y fría luz de la luna. Y sentía, que a pesar de su edad, de su experiencia y del secreto que guardaba en lo más íntimo de su ser, sentía que era capaz de dejarse arrastrar por el sueño peligroso y divino, por la fuerza misteriosa del amor que renace sin cesar de sus propias cenizas, aún en un corazón ya consumido por la pasión. Soltó un poco el abrazo con que tenía sujeta a Luisa, poniendo en este acto uno de los más dolorosos renunciamientos de su vida; y también abandonó la manito de la joven. Ella se estremeció y comprendió, se levantó tan pálida que los helados rayos de la luna parecían haberse infiltrado en su rostro y habían sacado toda la sangre; se levantó batiéndole los párpados, con los ojos sin luz como velados por una nube turbia.

BARRACAS Y FABRICAS

Casa Larios :: **El Siglo** :: **La Mapocho**

Recibieron cargamento de Pino Oregon

GUILLERMO LARIOS y Cía.

La ciencia de los negocios

Muchos fracasos provienen de no haber sabido aprovechar la ocasión. Los hombres que dentro de pocos años se hallarán al frente de los negocios, hoy son muchachos que van a la escuela. El niño de mediana disposición no tiene, de ordinario, la menor idea de lo que el mundo de los negocios exigirá con el tiempo. Por falta de ese conocimiento, muchos jóvenes pierden lastimosamente el tiempo en la escuela y comprometen su futuro bienestar, imitando al ricacho improvisado que enciende fastuosamente el cigarro con un billete de veinte dólares. Los jóvenes desperdician todos los días y a todas horas las mejores ocasiones, con una prodigalidad que apenan al hombre de negocios que se hace cargo de lo que estas ocasiones hubieran valido para él y para muchos otros.

Millones de hombres fracasados recriminan a los jóvenes que derrochan el tiempo en cosas inútiles. Y por millones se cuentan los que, arrepentidos tarde y sin fruto, increpan a los profesores de escuela y colegios para que trabajen asiduamente a fin de imbuir a sus discípulos ideas rectas de laboriosidad, de educación verdadera y de espíritu de empresa. Pero más clamoroso es aún, el grito que se dirige a los padres, cuyos hijos se disponen a entrar en la arena de la actividad mundial, implorándoles que inculquen a los muchachos y muchachas, con paciencia sistemática e incansable, el amor al trabajo por el trabajo mismo, y el de la institución por el bien que puede acarrear, y el propósito de aprovechar del mejor modo posible todas las ocasiones.

SEÑORA de respeto, educada ofrécese para llavera. Sabe labores de mano, Correo Central, T. V. L. 25-b

SEÑORITA actualmente ocupada ofrécese cajera o vendedora (sabe taquigrafía, Correo Central, T. V. L. 25-b

INGENIERO electricista instalador motores, dinamos y luz posee material sobrante, ofrécese hacer instalaciones, I. P. A., Lord Cochrane 178 G. 25-b

JOVEN ocupado, dispone de la mañana, ofrécese para oficina. Buena letra y dactilografía, M. S. O., correo 8. 25-b

CONSTRUCTOR, técnico, práctico, ofrécese construir, transformar o hacer reparaciones generales, Lord Cochrane 178-G. S. S. M. 25-b

OFRECESE empleado conocedor abarrotes para almacén o repartidor casa mayorista recomendado, Ejército 310, Pedraza. 25-b

OFRECESE inglés armador maquinarias, especialista máquinas minas, agricultura, motores gas, etc., Henry F. Lowe, casilla 81 D. 25-b

EXTRANJERA independiente desea hacerse cargo casa caballero o negocio o cuidar enfermo, calle, Barboza 72. 25-b

OFRECESE joven recomendaciones para portero de hoteles o mozo de pastelería a M. A. D., correo No. 3. 25-b

JOVEN buenas recomendaciones solicita ocupación, O. D. C., Andes 1821. 25-b

MAYORDOMO de campo especialista Vitivinicultura, ofrécese Juliet 75, A. S. G. 25-b

SEÑORA seria ofrécese cuidado bodega o negocio semejante, Matías Ovalle No. 10, señora de Reimers. 25-b

OFRECESE señorita seria recomendada para ocupación decente aquí o fuera, buena letra, ortografía y algo aritmética, dirigirse Matías Ovalle O. 25-b

JOVEN buena letra recomendaciones ofrécese para oficina, Av. Brasil 750, chalet No. 7. 25-b

SEÑORITA seria, ofrécese atender oficina o vendedora u otra, actualmente ocupada, buenos certificados, Correo Central, Carmela C. V. 25-b

NIÑA 26 años seria ofrécese cualquiera ocupación arreglo oficinas o ayudar quehaceres de casa u otra, Correo Central, V. C. C. 25-b

CHAUFFEUR ofrécese Ford particular o arriendo recién licenciado, servicio militar, buena conducta y recomendación, V. M. Luis, Correo 3. 25-b

CAJERO contador o segundo administrador fundo ofrécese persona activa honorable, fianza, recomendaciones, casilla 1838. 25-b

OFRECESE niña chofer para particular o arriendo, Lastra 886. 25-b

ESTUDIANTE, práctica trabajos oficina, ofrécese ocupación que le permita atender estudios, de día o noche. Sueldo no importa, J. M. A., casilla 81-D. 25-b

CAJISTA ofrécese o hácese cargo taller regulares proporciones o puesto periódicos o diarios provincias, cumplidor, tipógrafo, corre 7, Santiago. 25-b

SEÑORA respeto recomendaciones desea ocuparse llavera fundo cerca Santiago. Conocimientos crianzas aves, Correo Central, E. G. C. 25-b

SEÑORA competente conocida desea atender puestos leche o frutería, E. de C., correo 7. 25-b

SEÑORA buenos antecedentes ofrécese para recaudadora en cité, R. E. v. de C., Correo 7. 25-b

ECONOMICOS

ALMACENES A 1|2 CUADRA Plaza de Armas, arriendo con o sin bodega subterránea. Agustinas 1177. 24-9

$ 50,000 VENDO LINDA CASA quinta, 3,000 metros, en Los Guindos. Agustinas 1177. 24-b

$ 80,000 VENDO ELEGANTE ESpacioso chalet. Av. Macul, Agustinas 1177. 24-b

$ 100,000 VENDO CASA DE RENta, Echaurren. Agustinas 1177. 24-b

$ 300,000 VENDO CASA DE RENta, propiedad valiosa. Tratar Agustinas 1177. 24-b

CHAMPAÑA SUBERCASEAUX, es igual a las mejores marcas extranjeras. Depósito: Agustinas 1177. 24-b

RHIN SUBERCASEAUX, NO TIEne rival entre los vinos blancos. Depósito Agustinas 1177. 1219-24-b

MAESTRO HERRERO SE NECEsita, Nataniel 469. 1213-25-b

ACEITUNAS DE LA SERENA, preparadas, se venden por cuarterolas. Andes 2866. 01212-25-b

DESEO ARRENDAR CASA CENtral, de 16 habitaciones, fuera dependencias. Dirigirse indicando detalles: Casilla 404. 1214-26-b

SEÑORES CANDIDATOS! OFREZcoles proclamas, votos, tarjetas, sobres, poderes, carteles, invitaciones; vendo Ley de Elecciones, votos en blanco. Reserva y rapidez. Ordenes a Manuel A. Márquez, Imprenta Comercial, San Pablo 1054. 1215-24-b

PUENTE 590 SASTRERIA "PROgreso", Surtido cortes pantalones. Recibe hechuras. 1211-24-b

PUENTE 590 SASTRERIA "PROgreso". Surtido casimires negros, azules y de colores. 1211-24-b

PUENTE 590 SASTRERIA "PROgreso". Frente la torre de la Bomba. 1211-24-b

SIRVIENTA SEPA COCINAR, NEcesita con recomendaciones. Sastrería Agustinas 889. 1210-25-b

¡¡SEÑORITA!! CONSERVE UD. su belleza. Auméntela. ¿Cómo? Escriba Ud. a la Casilla 781, y lo sabrá gratuitamente. 25-b

CALZADO MARCA "TANGO", PAra señoras, $ 11.80 par. Catálogos gratis, para provincias. Ñuble 1055, Casilla 781. 25-b

ARRIENDO LINDA PIEZA AMOblada, caballero, San Antonio 68. Casa extranjera. 1218-25-b

INSTITUTO SUPERIOR DE COmercio. — Establecimiento fiscal de enseñanza gratuita. Amunátegui 126, Casilla 87. Teléfono Inglés 2879. Funcionan tres cursos: elemental, medio y superior, a los cuales se ingresa según preparación. Matrícula abierta desde 1.o de Marzo; los exámenes de repetición se verificarán entre 5 y 15 mismo mes. Horas de oficina: 9-11 A. M., 2- P. M. 2371-10-c

GRAN SASTRERIA AHUMADA 23. — Avisamos a los socios del club "G", que en el primer sorteo salió favorecido el número 84. Club "H", en formación, cuota semanal $ 7, derecho a un traje de $ 160.— Femenía y Cía.

FIERRO GALVANIZADO PARA techo, de 6 pies, nuevo, realizo 15 quintales, sobre barato. Jofré 202, esquina Camilo Henríquez. 24-b

PIANOS: AFINA Y REFACCIOna Enrique Osorio. Trabajo garantido con 20 años práctica, certificados competencia, local propio. Huérfanos 1985, cerca Brasil. 24-b

COMPRO MOTOR ELECTRICO 10 a 12 caballos. Santa Rosa 1490. 24-b

SEÑORITA CAJERA, SE NECEsita, con muy buenas referencias. Casilla 1119. 24-9

COCINERA QUE SEPA MUY bien su oficio, necesítase. Loreto 269. 24-b

ARRIENDASE DEPARTAMENTO tres piezas. Electricidad, baño servicio. Huérfanos 1657. 25-b

COCINERA RECOMENDADA, para dos personas, regular edad, decente, limpia: cocina gas. Claras 150. 25-b

$ 15,000, PUERTO DE SAN ANtonio, sitio que mide una superficie de 1,500 metros c., a 5 cuadras de la Estación, vendo o permuto, Agustinas 1150. 24-b

PERMUTO POR PROPIEDADES en Santiago, de valor de 100,000 pesos, las siguientes propiedades, sin gravamen alguno: Elegante casa-habitación en Avenida Inglaterra, barrio Independencia; casa y sitio en Llolleo, a una cuadra de la estación, con una renta mensual de 300 pesos y que mide 2,500 metros cuadrados de superficie; y un sitio en el puerto de San Antonio, con una superficie de 1,500 metros cuadrados, a cinco cuadras de la estación, bien cerrado. Agustinas 1150. Oficina Tapia Miranda.

PERMUTO POR CASA HABITAción, central, con renta, las siguientes propiedades: casa calle Santo Domingo, cerca de Brasil, valor 65,000 pesos; grupo de nueve casas de ladrillo, en calle Paz, valor 65,000 pesos; cité en calle San Pablo, por 40,000. Tratar: Agustinas 1150. Oficina Tapia Miranda.

PERMUTO CASA DOS PISOS INdependientes, en calle Buenos Aires; valor $ 65,000, por chacra o fundo. Agustinas 1150. Oficina Tapia Miranda.

PERMUTO 2 CHACRAS EN ISLA de Maipo, valor $ 120,000, por propiedades en Santiago. Tratar: Agustinas 1150. Oficina Tapia Miranda.

PERMUTO PROPIEDAD DE RENta en calle Echaurren, de valor de $ 200,000, por acciones Antofagasta, Llallagua o de Banco, como Nacional, Chile, etc., a precio de plaza. Agustinas 1150. Oficina Tapia Miranda. 24-b

PERMUTO CASAS DE RENTA en Amunátegui, consta de doce piezas y servicios, y otra en calle Coquimbo, compuesta de un conventillo con catorce piezas y seis almacenes a la calle, por chacra de valor 140,000 pesos. Agustinas 1150. Oficina Tapia Miranda. 24-b

PERMUTO FUNDO EN EL DEpartamento de Melipilla, comuna de Alhué, valor $ 200,000, por propiedades de renta en Santiago, o chacra cerca Estación. Agustinas 1150. Oficina Tapia Miranda. 24-b

PERMUTO PROPIEDAD CALLE Mujica, esquina Avenida Las Quintas, valor $ 45,000, por fundito o chacra. Agustinas 1150. Oficina Tapia Miranda. 24-b

PERMUTO CASA - HABITACION con 10 piezas y servicios, en calle Olivos, valor $ 45,000, por quinta en Providencia o Ñuñoa. Agustinas 1150. 24-b

PERMUTO POR OTRA PROPIEdad o chacrita, espléndida cité con frente Avenida Italia y Avenida Condell, edificio nuevo, con 26 casitas. Superficie más de 1,000 metros, produce buena renta. No tiene gravámen. Precio: $ 70,000. Tratar: Agustinas 1150. Oficina Tapia Miranda. 24-b

PERMUTO POR FUNDO, CUAtro elegantes casas en calle Huérfanos, cerca de Claras, valor: 350,000 pesos. Tratar: Agustinas 1150. Oficina Tapia Miranda. 24-b

TRIOS RHODE - ISLAND NUEvos, vendo. San Diego 339. 25-b

$ 85,000. AV. ESPAÑA. ELEGANte casa habitación de esquina de 2 pisos independientes, bajos 7 habitaciones y servicios, hall y patio, altos igual número de habitaciones servicios que los bajos, facilidades de pago. Vendo, Agustinas 1150. Oficina Tapia Miranda. 24-b

$ 45,000. PROVIDENCIA. PROpiedad compuesta de 2 casas en bajos y una en altos con numerosas piezas de habitación, huerto y todo servicio. Vendo, Agustinas 1150. 24-b

$ 12,000. ANDRES BELLO. CASA habitación de un piso, que consta de 7 piezas y un patio, gas y alcantarillado, con deuda de $ 2,600 al Banco Hipotecario. Vendo, Agustinas 1150. 24-b

$ 18,000. AV. CONDELL. ESpléndida casa-quinta, consta de 12 piezas con frente a dos calles. Mide 13x108 mts., facilidades de pago. Vendo, Agustinas 1150. 24-b

$ 90,000. GRAN QUINTA EN Renca a 8 cuadras de Independencia, muy bien plantada arboleda en plena producción, son superficie de más de 17,000 m. c., facilidades de pago. Vendo, Agustinas 1150. 24-b

$ 66,000. SAN ISIDRO. ELEGANte casa en bajos con 22 piezas fuera de servicios, con deuda hipotecaria y facilidades de pago. Vendo. Agustinas 1150. 24-b

$ 90,000. SANTA ISABEL. PROpiedad de renta consta de varias casas, un cité y un conventillo con deuda de $ 30,000 a Banco. Vendo. Agustinas 1150. 24-b

$ 80,000. SAN DIEGO. PROPIEdad de renta con frente a 3 calles, con superficie de 2,000 m. c. y facilidades de pago. Vendo, Agustinas 1150. 24-b

$ 40,000. AV. INGLATERRA. ELEgante casa de cal y ladrillo con instalación de luz eléctrica con 10 piezas y 5 de servicio y facilidades de pago. Vendo o permuto. Agustinas 1150. 24-b

$ 50,000. LLOLLEO. CASA Y SItio a una cuadra de la Estación con almacén esquina y 7 piezas de familia con facilidades de pago. Vendo o permuto. Agustinas 1150. 24-b

CHOFERES: NO OLVIDEN, SI quieren el ahorro, que la Vidriería Rusa, Santo Domingo 1047, es la que les vende más barato los vidrios para-brisas y faroles. 25-b

CONSTRUCTORES E INGENIEros: consulten precios a la Vidriería Rusa, Santo Domingo 1047. Teléfono 257. Precios excepcionales en vidrios de galerías. 25-b

VIDRIOS PARA MAMPARAS, LIsos y esmerilados, el mejor surtido, lo encuentra usted en la Vidriería Rusa, Santo Domingo 1047 Teléfono 2957. 25-b

MOLDURAS Y MARCOS, EL MEjor surtido lo encuentra en Santo Domingo 1047. 25-b

LA VIDRIERIA RUSA. SANTO Domingo 1047, nadie puede competir con sus precios. 25-b

A PROVINCIAS DESPACHO INmediatamente toda clase de vidrios para construcciones. 25-b

ESPEJOS Y LUNAS RISELADAS Consulten precios en la Vidriería Rusa, Santo Domingo 1047. Teléfono 2957. 25-b

SERVIDUMBRE LA MEJOR DE Santiago. Pídala Bandera 339. — No equivocarse. 01193-24-b

VENDO PROPIEDAD GRANDE, con poco edificio. Cochrane, cerquita Matta, se presta para cualquier industria. Facilidades. Santa Rosa 1165. 01192-26-b

VENDO PROPIEDAD PUENTE Alto, dos cuadras estación, 25 por 80, la mejor calle, mucha fruta, o permuto. Santa Rosa 1165. 01192-26-b

VENDO O PERMUTO DOS CAsitas cerquita Matta, entre Carmen y Lira, cinco piezas, cocina, despensa, gallinero. Su dueño: Santa Rosa 1165, 9 a 11. 01192-26-b

ALTOS, SEIS HABITACIONES, hall, toilette y dependencias, muy bien tenidos, gas industrial, electricidad; podrían cederse instalaciones. Arriéndanse. Tratar: Carreras 311. 1209-26-b

SE ARRIENDA CASA ALTOS siete piezas y dependencias. Avenida Portales 3109. Tratar: en la misma. 28-b

CARPINTEROS COMPETENTE necesito. Catedral 4270. Población Lourdes. 1197-24-b

MAQUINA ESCRIBIR UNDERwood. Usada y en perfecto estado compro. Independencia 618. 1194-25-b

SE ARRIENDAN PIEZAS BARAtas. Progreso 1771. 1199-25-b

COMPRO CONSTANTEMENTE, pagando los más altos precios, tarros vacíos, usados de aceite. Avenida Irarrázabal 461. 1204-25-b

INSTITUTRIZ NECESITO URgente cualquier nacionalidad, familia extranjera. Contestar Casilla 4552. 1202-24-b

IMPORTACION ANGLO - AMEricana, antes San Diego 69, está ahora Alameda 2362. 1203-24-b

BIOGRAFOS, MAQUINAS ESCRIbir, máquinas fotográficas, bicicletas, accesorios, etc., en realización. Delicias 2362. 1203-24-b

PELICULAS POR METROS, LINdo surtido, 30 centavos metro. Alameda 2362. 1203-24-b

EQUIPOS PARA PRODUCIR LUZ oxietérica para los biógrafos llegaron; precios de ocasión $ 300. También ingredientes para los mismos. Delicias 2362. 1203-24-b

REGALO MUEBLES TODOS EStilos hago costrucciones a precios muy ínfimos con bastante arquitectura. Pídanse planos y presupuestos. San Isidro 613. No olvidar. 1196-26-b

FABRICA DE ENVASES DE LAta, de Monroy e Hijo.—Santiago, Manuel Montt número 2478. Teléfono Inglés número 1214. Especialidad en envases para fabricantes de conservas de: Frutas, Legumbres, Carne, Queso, Té, Café, Pimentón, Grasa, Manteca, Caramelos, Chicha, Pólvora, Cajas para dulce de membrillo, etc., etc. Envases para barnices con tapas de presión y de tornillo. Artículos para Boticas, Cajas para pomadas, diámetro 28, 34, 40, 54 y 60 milímetros. Cajas para polvos diferentes diámetros. Tarros especiales para polvoreador para polvos de talco y jabón. Fabricación de tapas coronas lisa y marcadas.

Comercio

TERNOS CORTE ULTIMOS MODELOS, GENEROS INGLESES, ENTREGA PAGANDOLOS POR MENSUALIDADES, "COOPERATIVE SASTRERIA", AGUSTINAS 855. 17-c

BODEGA HACIENDA ACULEO se instaló en su nuevo local Castro número 25. Teléfono Inglés 998, donde atenderá con prontitud y esmero a su distinguida clientela. Tiene leñas en saco; espino, monte y álamo. Carbón espino muy buena clase, afrecho, afrechillo, avena blanca, cebada, pasto, paja para barro y cama, sal de cocina y en general toda clase de frutos del país. En su decvío Exposición 1020, tiene leñas por carga, monte, álamo y espino. Recibe cargas a consignación y para su venta.—G. Walker Saavedra.

Ocupaciones

SEÑORITA INGLESA, COMPEtente en preparatorias. Necesítase: Carmen 456. 24-b

Instrucción

INTERNADO BARROS ARANA. Los exámenes previos de Matemáticas, Física y Química e Historia y Geografía tendrán lugar el 8 de Marzo; los de idiomas el 9. Los exámenes de repetición de Matemáticas, Castellano, Lógica e Instrucción Cívica, el 11; los de Historia y Geografía, Inglés y Alemán el 12; los de Francés el 13; y los de Química, Física y Ciencias Naturales, el 14. La matrícula de incorporación se abrirá el día 6 de Marzo de 2 a 5 P. M. 2365-10-c

ACADEMIA PARTICULAR DE Bellas Artes, anexa Liceo Pedagógico, Alameda 1829. Casilla 934. Enseñanza esmerada, seria y garantida. Piano y violín (plan Conservatorio). Curso elemental $ 15; normal $ 20 superior $ 25; guitarra, declamación, dibujo, pintura $ 20; teoría y solfeo gratuitos. Por dos o más personas precios rebajados. Clases particulares a precios convencionales. Profesorado muy escogido. Presentaciones periódicas de alumnos. Clases desde el 1.o de Marzo. Matrícula de 9 1|2-11 1|2 y 2 1|2-5. Pida prospectos. 01177-24-B

CHILIAN COLLEGE, KINDERgarten y Preparatorias, Carmen 456. Está abierta la matrícula. Clases principian el 6 de Marzo. 1-C

CONSULES, CONTADORES GEnerales, contadores especial, prepáranse. Instituto Mercantil, Bandera 287, esquina Huérfanos. 26-b

ESCUELA DE SUB-INGENIEros. Morandé 750. Matrícula abierta desde el 1.o de Marzo, de 9 a 11 1|2 A. M. Requisito indispensable para ingresar, haber cursado el 3.er año de humanidades. Prospectos y solicitudes de admisión pídanse a casilla 1813.—El Director. 1136-15-c

LICEO LA ILUSTRACION, VIcuña Mackenna 569. Kindergarten, niñitos y niñitas. Preparatorias y Humanidades. Externas y medio-pupilas. Está abierta la matrícula. — La Directora. 2357-20-c

INGLES, FRANCES, ALEMAN, italiano, castellano, taquigrafía, escritura máquina, enséñase, $ 10 mensuales. Bandera 287. Esquina Huérfanos. Clases: mañana, tarde, noche. Instituto Mercantil. 26-b

LA ELECTROANESTESIA, REmedio supremo contra los dolores más desesperantes. Catedral 1867. 2-c

Arriendos

PIEZAS CENTRALES AMUEBLAdas, balcón calle, luz eléctrica. Arriendo. Moneda 875. 1189-28-b

ALTOS COMODOS RECIEN REfaccionados a cuadra y media Plaza de Armas. Santo Domingo 846. Arriéndase. Tratar en los bajos. 1184-25-b

$ 150 ARRIENDASE CASA 7 piezas, 4 cuartos servicios, 2 patios. Mapocho 3528. Una cuadra Matucana. 1188-24-B

$ 450 ARRIENDO CASA CALLE Vergara para el 1.o de Abril. Tratar: Morandé 590. 1186-23-b

ARRIENDO CASAS SEIS PIEzas, servicio, recién pintadas, empapeladas, Rosas 1615; otra nueve piezas, servicio, baño, anexo a los dormitorios, galería vidrios (se da aseada). Rosas 1623. 01191-25-b

ARRIENDO CASAS LINDISIMAS $ 45, 30, 25, 15, carros dos cuadras. Franklin 544. 26-b

CASA GRANDE, TODAS COMODIdades, parrón segundo patio, galpón tercero, arriéndase, Carmen 98, el 1.o de Marzo. Tratar: Gálvez 73, 3.er piso. 1163-24-b

CASAS EN ARRIENDO, DESDE $ 150 a $ 250, necesita muchas, Oficina Tapia Miranda. Agustinas 1150. 24-b

Compra-Ventas

VENDO DE VERDADERA OCAsión una cocina económica extranjera en $ 180, es menos de la mitad de su valor. 24-b

COMPRO DENTADURAS Y DIENtes artificiales usados. Eleuterio Ramírez 1054. 01166-8-c

SE COMPRAN TIERRAS, COLOres naturales. Casilla 1206 ó Catedral 3217. 1153-25-b

Propiedades

VENDO CON FACILIDADES DE pago casas recién concluídas, en la calle Maule entre San Diego y Arturo Prat. Tratar con su dueño: San Dego 1556. 1164-24-b

$ 52,000, VENDO CASA, AVENIda Cumming 663, con 10 piezas habitación, pieza toilette, patio, hall, huerto, cocina moderna, 2 piezas servicio, 2 W. C., alumbrado eléctrico, gas industrial. Al contado $ 20,000, resto con muchas facilidades de pago. 24-b

SE VENDE UNA CASA HABITAción situada en García Reyes 644. Verla y tratar misma casa. 6-C

Pensiones

ARRIENDO PIEZAS PENSION, central, familia honorable, matrimonios, caballeros. Amunátegui 516. 24-b

FAMILIA OFRECE PIEZAS A matrimonio, pensión. Recoleta 287. 1180-24-b

Varios

MINISTERIO DE GUERRA, DEpartamento Administrativo. Propuestas de forraje. — Se piden propuestas públicas para la provisión de 50,000 quintales métricos de cebada forrajera de primera calidad. La cebada será entregada en Santiago en los puntos que indique el Departamento y su entrega será inmediata, debiendo los proponentes acompañar a sus propuestas una muestra del artículo. Las propuestas se abrirán en la oficina del jefe del Departamento Administrativo el Viernes 1.o de Marzo próximo, a las 3 P. M. — El jefe del Departamento. 2360-1.o-c

DIRECCION DE OBRAS PUBLIcas. Suspéndense hasta nuevo aviso las propuestas pedidas para la construcción de una escuela en el Maitén, departamento de Curicó. Santiago, Febrero 13 de 1918. — El secretario general. 24-b

$ 62,000 COLOCO EN PRIMERAS hipotecas en partidas desde $ 6,000 a $ 12,000, en partes urbanas. Agustinas 1150, oficina Tapia Miranda. 24-b

PRONTUARIO ELECTORAL DE Julio Godoy S., a 35o|o; Ley de Elecciones (edición especial), 32%. Actas, poderes, útiles escritorio, etc. Impresión rápida de votos, circulares, en Imprenta Central, Bandera 171. 1121-24-b

DIRECCION GENERAL DE Obras Públicas.—Pídense propuestas públicas para los trabajos de construcción de una escuela, con capacidad para seiscientos alumnos en Viña del Mar. Planos, bases y especificaciones y demás antecedentes podrán consultar los interesados en la Inspección de Arquitectura y en la Oficina del Arquitecto de la Provincia de Valparaíso. Las propuestas se abrirán en la Inspección de Arquitectura el Miércoles 6 de Marzo próximo, a las 3 P. M.—Santiago, 8 de Febrero de 1918.—El Secretario General. 325-24-b

MOTOR ELECTRICO

De 8 a 10 HP. en perfecto estado y de marca conocida se compra de ocasión.—Ofertas a

LUIS HARNECKER, Bandera 92

1438-24-b

SANDALIAS

LAS MEJORES, LAS MAS
DURABLES Y LAS MAS
BARATAS, VENDE LA
FABRICA DIRECTAMENTE AL PUBLICO

SAN MARTIN No. 60

J. A. Yantorno

DIRECCION DE OBRAS PUBLIcas. — Pídense propuestas públicas para la ejecución de las obras del agua potable de Illapel y para la provisión del material necesario.

Las propuestas se abrirán el 5 de Marzo a las 3 P. M., en la Inspección General de Hidráulica, donde los interesados pueden consultar los antecedentes.

Santiago, Febrero 14 de 1918. — **El Secretario General.** 1-C

DIRECCION GENERAL DE Obras Públicas.—Pídense propuestas públicas para los trabajos de construcción de las siguientes escuelas en los lugares que se expresan: Una escuela en Los Vilos, con capacidad para ochenta alumnos y otra para ciento sesenta alumnos, dos escuelas en Río Negro, departamento de Osorno, con capacidad para ciento sesenta alumnos y dos escuelas en Purranque, departamento de Osorno, para ciento sesenta alumnos. Las propuestas se abrirán en la Inspección General ed Arquitectura el Viernes 8 de Marzo próximo, a las 3 P. M. Los antecedentes pueden consultarse en dicha oficina.—Santiago, 8 de Febrero de 1918.—El Secretario General. 324-24-b

MUNICIPALIDAD DE SANTIAgo.— Remate de Patentes. —De orden de la Alcaldía se avisa a los interesados que el 1.o de Marzo próximo, a las 4.30 P. M., tendrá lugar el remate semestral de las Patentes de Bebidas Alcohólicas disponibles, a saber: 203 de 1.a clase, 404 de 2.a, 248 de 3.a y 3 de 4.a—El remate se verificará en la Tesorería Municipal ante la H. Junta de Alcaldes, con arreglo a las leyes vigentes sobre Alcoholes y sobre Patentes.—Santiago, 19 de Febrero de 1918.— El Tesorero Municipal. 2353-1.o-c

MUNICIPALIDAD DE SANTIAgo. — Baños Públicos. — De orden de la Alcaldía, se piden propuestas para la construcción de baños en el interior del Matadero, con arreglo a las bases y especificaciones que se pueden consultar en la Dirección de Obras Municipales y en esta Tesorería.

Se abrirán el 27 del presente, a las 4 P. M. en la Sala de la Alcaldía. — Santiago, 11 de Febrero de 1918. — **El Tesorero Municipal.** 28-b

DIRECCION GENERAL DE Obras Públicas.—Pídense propuestas públicas para la construcción de una escuela tipo de tres salas de clase, en el lugar denominado "El Maitén", departamento de Curicó. Las propuestas se abrirán en la Inspección General de Arquitectura el Jueves 28 de los corrientes, a las 3 P. M. Los antecedentes podrán consultarse en dicha oficina.—Santiago, 8 de Febrero de 1918.—El Secretario General. 2323-24-b

Judiciales

EXTRACTO. — CERTIFICO: QUE POR escritura otorgada ante mí con esta fecha, don Pablo Alesan y doña Margarita Cornejo de Carmona, debidamente autorizada por su marido don Bernardo Carmona, comerciantes, de este domicilio, han formado una sociedad comercial colectiva para explotar en esta plaza la fabricación de aceites para pinturas y barnices. El capital social es la suma de seis mil pesos en dinero efectivo, aportados como sigue: cuatro mil pesos por el señor Alesan y dos mil pesos por la señora Cornejo. La razón social será Pablo Alesan y Compañía y su uso corresponderá únicamente al señor Alesan y la administración a los dos socios. El domicilio de la sociedad será esta ciudad. La duración de la sociedad es por dos años a contar desde esta fecha pudiendo prorrogarse de común acuerdo. Las ganancias y pérdidas se repartirán por iguales partes entre los socios. — Santiago, Febrero veinte de mil novecientos dieciocho.—A. Lizana D., N. S. 1173-26-b

FRANCES CASADO

se OFRECE como mayordomo de bodega o cualquier empleo de confianza. Buenas referencias. Dirigirse

Casilla 1374

27-b

EXTRACTO. — CERTIFICO: QUE POR escritura ante mí con esta fecha, los señores Arturo, Narciso y Rafael Trías y José Martí, comerciantes, de este domicilio, han disuelto la sociedad comercial colectiva que giraba en esta plaza bajo la razón social de Trías, Hermanos y Compañía y que formaron por escritura ante Cousiño el veintidós de Mayo de mil novecientos catorce, quedando a cargo del activo y pasivo de la extinguida sociedad los señores Trías.—Santiago, Febrero veinte de mil novecientos dieciocho.—A. Lizana D., N. S. 1556-25-b

PEDIMENTO. — EN SANTIAGO DE Chile, el veintidós de Diciembre de mil novecientos diecisiete, se me presentó para su inscripción el siguiente pedimento: Señor Juez Letrado: Miguel Torres, domiciliado en Moneda mil trescientos dieciséis, a Usía digo: que en el fundo Lo Aguirre, subdelegación trece Pudahuel, comuna de las Barrancas de este departamento existe la mina La Yanki, queriendo constituir dos pertenencias mineras a continuación de ella por el sur y poniente, a Usía suplico: se sirva concedérmelas como también una pertenencia al Poniente de la mina Nueva York, siendo las tres de cinco hectáreas cada una, con los nombres de Josefina, Emilia y Eugenia respectivamente. Por tanto, a Usía suplico que se sirva tener por hecha esta manifestación y ordenar su registro y publicación en conformidad a la ley. Otrosí: Sírvase hacer inutilizar las estampillas por no encontrarse papel correspondiente.— Miguel Torres S.—Se me presentó hoy a la una cincuenta pasado meridiano.—Santiago, Diciembre diecisiete de mil novecientos diecisiete.—Alfonso.—Santiago, dieciocho de Diciembre de mil novecientos diecisiete.—Regístrese y publíquese.—R. Dueñas.—Alfonso.— Conforme con su original que archivo bajo el número mil seiscientos catorce, correspondiendo la presente inscripción a la pertenencia denominada Eugenia.—E. Altamirano T.

Concuerda con su matriz.—Santiago, catorce de Enero de mil novecientos dieciocho.—E. Altamirano T. 6-c

PEDIMENTO. — EN SANTIAGO DE Chile, el doce de Enero de mil novecientos dieciocho, se me presentó para su inscripción el siguiente pedimento: Señor Juez Letrado: Atilio Villani, comerciante, domiciliado en Avenida Italia al llegar a Santa Isabel, a Usía respetuosamente digo: que en el fundo Lo Aguirre que fué de don Ignacio Larraín Zañartu, comuna de Barrancas, subdelegación trece Pudahuel de este departamento, al Oriente de la mina Julia y grupos minas Julias que están situados en la loma del Agua hé encontrado unos afloramientos cobrizos con otros minerales y deseando constituir dos pertenencias mineras una de dos y media hectáreas y la otra de cinco hectáreas en conformidad a la ley, a Usía suplico se sirva concedérmelas las que dejo ubicadas en cerro conocido, la primera de dos y media hectáreas al Oriente y a continuación de la mina Julia con el nombre de El Espino y la segunda de cinco hectáreas al Oriente y deslindando con el grupo minas Julias y con el nombre Las Perdices. Por tanto, a Usía suplico que teniendo por hecha esta manifestación se sirva ordenar su inscripción y publicación en conformidad a la ley. Otrosí: Sírvase Usía ordenar se inutilicen las estampillas por no haberse encontrado papel competente.—A. Villani.—Presentado hoy a las cuatro pasado meridiano.—Santiago, diez de Enero de mil novecientos dieciocho.—Alfonso. — Santiago once de Enero de mil novecientos dieciocho.—Regístrese y publíquese. —R. Dueñas.— Alfonso.—En doce de Enero de mil novecientos dieciocho, a las once ante meridiano, notifiqué a don Atilio Villani y no firmó.—H. Rodríguez Arce.—Conforme con su original que existe archivado bajo el número setenta y nuevo correspondiendo la presente inscripción a la pertenencia denominada Las Perdices.—E. Altamirano T.

Concuerda con su matriz.—Santiago, doce de Enero de mil novecientos dieciocho.—E. Altamirano T. 6-c